

**UCHWAŁA NR XLIX/351/2023
RADY GMINY KOŁACZKOWO**

z dnia 30 stycznia 2023 r.

w sprawie uchwalenia statutów sołectw Gminy Kołaczkowo

Na podstawie art. 18 ust. 2 pkt 7, art. 35 ust. 1 i 3 ustawy z dnia 8 marca 1990 r. o samorządzie gminnym (Dz. U. z 2023 r. poz. 40), po przeprowadzeniu konsultacji z mieszkańcami Sołectw Gminy Kołaczkowo, Rada Gminy Kołaczkowo uchwała, co następuje:

§ 1. Uchwała się statuty sołectw Gminy Kołaczkowo:

- 1) Bieganowo – w brzmieniu stanowiącym załącznik nr 1 do uchwały,
- 2) Borzykowo – w brzmieniu stanowiącym załącznik nr 2 do uchwały,
- 3) Budziłowo – w brzmieniu stanowiącym załącznik nr 3 do uchwały,
- 4) Cieśle Małe – w brzmieniu stanowiącym załącznik nr 4 do uchwały,
- 5) Cieśle Wielkie – w brzmieniu stanowiącym załącznik nr 5 do uchwały,
- 6) Gałęzewice – w brzmieniu stanowiącym załącznik nr 6 do uchwały,
- 7) Gorazdowo – w brzmieniu stanowiącym załącznik nr 7 do uchwały,
- 8) Grabowo Królewskie – w brzmieniu stanowiącym załącznik nr 8 do uchwały,
- 9) Kołaczkowo – w brzmieniu stanowiącym załącznik nr 9 do uchwały,
- 10) Krzywa Góra – w brzmieniu stanowiącym załącznik nr 10 do uchwały,
- 11) Łagiewki – w brzmieniu stanowiącym załącznik nr 11 do uchwały,
- 12) Sokolniki – w brzmieniu stanowiącym załącznik nr 12 do uchwały,
- 13) Spławie – w brzmieniu stanowiącym załącznik nr 13 do uchwały,
- 14) Szamarzewo – w brzmieniu stanowiącym załącznik nr 14 do uchwały,
- 15) Wszembórz – w brzmieniu stanowiącym załącznik nr 15 do uchwały,
- 16) Zieliniec – w brzmieniu stanowiącym załącznik nr 16 do uchwały,
- 17) Żydowo – w brzmieniu stanowiącym załącznik nr 17 do uchwały,

§ 2. Wykonanie uchwały powierza się Wójtowi Gminy Kołaczkowo.

§ 3. Traci moc uchwała Nr V/41/90 Rady Gminy Kołaczkowo z dnia 24 października 1990 r. w sprawie ustalenia statutów sołectw.

§ 4. Uchwała podlega ogłoszeniu w Dzienniku Urzędowym Województwa Wielkopolskiego i wchodzi w życie po upływie 14 dni od dnia ogłoszenia.

Przewodniczący Rady Gminy
Kołaczkowo

Danuta Grabowska

STATUT SOŁECTWA BIEGANOWO

ROZDZIAŁ I

Zasady ogólne

§ 1

Niniejszy statut określa:

1. Rozdział I. Zasady ogólne
2. Rozdział II. Organy sołectwa i zakres ich działania
3. Rozdział III. Zasady, tryb wyboru oraz odwoływania sołtysa i członków rady sołeckiej
4. Rozdział IV. Gospodarka finansowa sołectwa oraz zakres zadań do realizacji
5. Rozdział V. Kontrola i nadzór nad działalnością organów sołectwa
6. Rozdział VI. Przepisy przejściowe i końcowe

§ 2

Ilekroć w niniejszym statucie jest mowa o:

1. gminie - należy przez to rozumieć Gminę Kołaczkowo;
2. radzie gminy - należy przez to rozumieć Radę Gminy Kołaczkowo;
3. organy gminy - należy przez to rozumieć organy Gminy Kołaczkowo;
4. wójcie - należy przez to rozumieć Wójta Gminy Kołaczkowo;
5. urządzie gminy - należy przez to rozumieć Urząd Gminy Kołaczkowo;
6. sołectwie - należy przez to rozumieć Sołectwo Bieganowo;
7. sołtysie - należy przez to rozumieć organ wykonawczy Sołectwa Bieganowo;
8. radzie sołeckiej - należy przez to rozumieć radę sołecką Sołectwa Bieganowo;
9. zebraniu wiejskim - należy przez to rozumieć organ uchwałodawczy Sołectwa Bieganowo.

§ 3

1. Sołectwo Bieganowo, zwane dalej sołectwem, jest jednostką pomocniczą Gminy Kołaczkowo i stanowi wspólnotę samorządową osób zamieszkujących obszar wsi Bieganowo.
2. Granice i położenie sołectwa w gminie określa mapa stanowiąca załącznik nr 1 do niniejszego statutu.
3. Sołectwo działa na podstawie przepisów prawa, a w szczególności:
 - 1) ustawy z dnia 8 marca 1990 r. o samorządzie gminnym;
 - 2) statutu Gminy Kołaczkowo;
 - 3) niniejszego statutu.

§ 4

1. Zadaniem sołectwa jest wspieranie gminy w realizacji jej zadań w zakresie zaspokajania zbiorowych potrzeb wspólnoty mieszkańców sołectwa poprzez:
 - 1) reprezentowanie zbiorowych interesów mieszkańców sołectwa przed organami gminy i jednostkami organizacyjnymi gminy;
 - 2) inicjowanie, organizowanie, realizowanie, a także wspieranie przedsięwzięć mających na celu zaspokajanie zbiorowych potrzeb mieszkańców;

- 3) wspieranie i inspirowanie działań o znaczeniu lokalnym, zmierzających do poprawy jakości warunków życia mieszkańców sołectwa;
- 4) upowszechnianie kultury, sportu, rekreacji i turystyki wśród mieszkańców sołectwa;
- 5) opiniowanie spraw o podstawowym znaczeniu dla społeczności sołectwa, w tym dotyczących zagospodarowania przestrzennego oraz funkcjonowania infrastruktury technicznej i komunikacyjnej w ramach posiadanych kompetencji;
- 6) zarządzanie wydzielonym sołectwu mieniem komunalnym, w tym dysponowanie dochodami z tego mienia na zasadach przyjętych odrębną uchwałą rady gminy.

ROZDZIAŁ II

Organy sołectwa i zakres ich działania

§ 5

1. Sołectwo jest jednostką pomocniczą gminy, posiadającą własne organy:
 - 1) zebranie wiejskie - organ uchwałodawczy sołectwa;
 - 2) sołtys - organ wykonawczy sołectwa.
2. Działalność sołtysa wspomaga rada sołecka.

§ 6

1. Działalność organów sołectwa jest jawna.
2. Ograniczenia jawności mogą wynikać wyłącznie z ustaw.

§ 7

1. Do kompetencji zebrania wiejskiego należą:
 - 1) uchwalanie rocznego planu rzeczowo - finansowego sołectwa;
 - 2) uchwalanie wniosku o przyznanie środków z funduszu sołeckiego, o ile został wyodrębniony z budżetu gminy;
 - 3) podejmowanie uchwał w sprawach wygaśnięcia mandatu sołtysa i członków rady sołeckiej;
 - 4) rozpatrywanie i zatwierdzanie sprawozdania sołtysa z działalności i realizacji finansów sołectwa;
 - 5) opiniowanie na wniosek wójta lub rady gminy projektów rozstrzygnięć organów gminy;
 - 6) zarządzanie i korzystanie ze składników mienia komunalnego, przekazanego w zarząd sołectwu zarządzeniem wójta;
 - 7) podejmowanie uchwał w innych sprawach na wniosek sołtysa lub z własnej inicjatywy;
 - 8) występowanie z wnioskami do rady gminy i wójta o rozpatrzenie spraw, których zakres wykracza poza kompetencje sołectwa.
2. Zebranie wiejskie opiniuje, w części dotyczącej sołectwa, przedstawione do konsultacji przez radę gminy projekty uchwał, a także wydaje opinie w innych sprawach, jeżeli przepisy prawa tak stanowią.

§ 8

1. Zebranie wiejskie zwołuje sołtys z własnej inicjatywy lub na pisemny wniosek:
 - 1) co najmniej 5% mieszkańców uprawnionych do głosowania w zebraniu;
 - 2) rady sołeckiej;

- 3) rady gminy;
- 4) wójta.
2. Do wniosku o zwołanie zebrania wiejskiego wnioskodawca dołącza proponowany porządek obrad.
3. Zebranie wiejskie zwoływane na wniosek powinno odbyć się w terminie wskazanym przez wnioskodawcę i uzgodnionym z sołtysem.
4. Sołtys nie może odmówić zwołania zebrania wiejskiego na pisemny wniosek 5% mieszkańców sołectwa, rady sołectkiej, rady gminy lub wójta.
5. W przypadku, gdy sołtys nie chce lub nie może zwołać organu uchwałodawczego, zebranie wiejskie zwołuje wójt w drodze zarządzenia podając datę i miejsce zebrania wiejskiego oraz proponowany porządek obrad.
6. W przypadku, gdy wójt nie chce lub nie może zwołać zebrania wiejskiego, zebranie zwołuje rada gminy odrębną uchwałą podając datę i miejsce zebrania wiejskiego oraz proponowany porządek obrad.

§ 9

1. Zebranie wiejskie odbywa się w miarę potrzeb, nie rzadziej jednak niż raz w roku.
2. Termin, miejsce i porządek obrad zebrania wiejskiego sołtys podaje do wiadomości publicznej w sposób zwyczajowo przyjęty, poprzez rozplakatowanie na tablicach ogłoszeń oraz drogą elektroniczną na co najmniej 5 dni przed terminem zebrania.
3. W sprawach niecierpiących zwłoki, prawomocne zebranie wiejskie może być zwołane bez zachowania 5 - dniowego terminu ogłoszenia.
4. Termin i miejsce zebrania wiejskiego powinny umożliwiać uczestnictwo jak największej liczbie mieszkańców sołectwa.
5. W zebraniu wiejskim może uczestniczyć każdy, kto wyrazi taką wolę.
6. Prawo do głosowania na zebraniu wiejskim mają stali mieszkańcy sołectwa, posiadający czynne prawo wyborcze do organów gminy.
7. Zebranie wiejskie może być rejestrowane i transmitowane.

§ 10

1. Zebranie wiejskie jest prawomocne bez względu na liczbę obecnych, o ile zostało prawomocnie zwołane.
2. Zebranie zostało prawomocnie zwołane, gdy zwołał je podmiot do tego uprawniony oraz zostało ogłoszone zgodnie z § 9. ust. 2-3.

§ 11

1. Zebranie wiejskie otwiera sołtys, który może przewodniczyć jego obradom. Sołtys może wskazać inną osobę do przewodniczenia lub zarządzić jej wybór przez zebranie wiejskie.
2. W przypadku nieobecności sołtysa, zebranie wiejskie otwiera najstarszy wiekiem członek rady sołectkiej obecny na zebraniu, po czym następuje wybór przewodniczącego zebrania.
3. W przypadku zwołania zebrania wiejskiego przez wójta na podstawie § 8 ust. 5. zebranie otwiera i przewodniczy mu wójt lub osoba przez niego wskazana.
4. W przypadku zwołania zebrania przez radę gminy na podstawie § 8 ust. 6. zebranie otwiera i przewodniczy mu osoba wskazana w uchwale rady gminy.
5. Zebranie wiejskie przyjmuje porządek obrad na podstawie projektu przedłożonego przez sołtysa lub podmiot wnioskujący o zwołanie zebrania zgodnie z § 8 ust. 1.
6. Zebranie wiejskie jest protokołowane przez osobę wskazaną przez sołtysa lub wyznaczoną przez zebranie.

7. Protokół zebrania wiejskiego powinien zawierać w szczególności:
- 1) datę i miejsce zebrania;
 - 2) stwierdzenie prawomocności zebrania;
 - 3) informację o liczbie osób uczestniczących w zebraniu;
 - 4) porządek zebrania;
 - 5) informację o podjętych uchwałach wraz z ich treścią i wynikiem głosowania;
 - 6) treść wniosków zgłaszanych podczas zebrania oraz ich uzasadnienie;
 - 7) przebieg głosowania z wyszczególnieniem głosów „za”, „przeciw” i „wstrzymujących się”;
 - 8) skrótowy opis przebiegu zebrania;
 - 9) podpisy przewodniczącego zebrania i protokolanta;
 - 10) do protokołu dołącza się listę obecności zawierającą imiona i nazwiska uczestników zebrania z zaznaczeniem, czy dana osoba jest uprawniona do głosowania oraz uchwały i pozostałe załączniki, jeśli były przedmiotem obrad zebrania wiejskiego.
8. Uchwały zebrania wiejskiego podpisuje przewodniczący zebrania.
9. Uchwały zebrania wiejskiego są numerowane w stosunku rocznym.
10. Wypowiedzi niemające istotnego znaczenia lub głosy nieformalne mogą zostać pominięte w treści protokołu na polecenie przewodniczącego.
11. Protokół jest udostępniany przez sołtysa.
12. Sołtys dostarcza wójtowi kopię protokołu zebrania wraz z uchwałami i pozostałymi załącznikami w terminie 14 dni od daty zebrania wiejskiego.

§ 12

1. Zebranie wiejskie podejmuje decyzje w formie uchwał we wszystkich istotnych dla sołectwa sprawach, w ramach posiadanych kompetencji.
2. Zebranie wiejskie może zająć stanowisko, wyrazić opinię lub sformułować wniosek, który zostanie przyjęty uchwałą.
3. Uchwały zebrania wiejskiego zapadają w sposób jawny, zwykłą większością głosów, tzn. ilość głosów „za” musi być większa od ilości głosów „przeciw”.
4. Uchwały zebrania wiejskiego są ważne bez względu na liczbę osób biorących udział w zebraniu, o ile zostały podjęte w ramach kompetencji sołectwa.
5. Uchwały zebrania wiejskiego podjęte z naruszeniem prawa, wójt kieruje pod obrady rady gminy w celu ich uchylenia.

§ 13

Wójt zapewnia sołtysowi pomoc administracyjną w celu sprawnej organizacji zebrania wiejskiego.

§ 14

1. Do zadań sołtysa należy:
 - 1) reprezentowanie sołectwa wobec organów gminy i gminnych jednostek organizacyjnych;
 - 2) załatwianie indywidualnych spraw z zakresu administracji publicznej w ramach upoważnienia określonego przez radę gminy;
 - 3) sprawowanie zarządu nad mieniem gminnym powierzonym sołectwu;
 - 4) zwoływanie zebrań wiejskich;
 - 5) otwieranie zebrań wiejskich zwoływanych przez sołtysa;
 - 6) wykonywanie uchwał zebrania wiejskiego;
 - 7) składanie zebraniu wiejskiemu rocznych sprawozdań z działalności i realizacji finansów sołectwa;

- 8) podejmowanie działań zgodnych z wolą wyrażoną przez zebranie wiejskie;
- 9) redagowanie i przygotowywanie projektów uchwał, wniosków, opinii i protokołów z zebrania wiejskiego;
- 10) przekazywanie wójtowi kopii protokołu z zebrania wiejskiego w terminie 14 dni od daty zebrania;
- 11) prowadzenie dokumentacji sołectwa, tzn. przechowywanie statutu sołectwa, pism, wniosków, protokołów, uchwał i dokumentów związanych z funkcjonowaniem sołectwa oraz dokumentacji realizacji funduszu sołectwa o ile został wyodrębniony;
- 12) inicjowanie i wspieranie aktywności mieszkańców sołectwa;
- 13) współdziałanie z organami gminy w zakresie konsultacji społecznych;
- 14) zwoływanie i prowadzenie posiedzeń rady sołectwa;
- 15) uczestniczenie w szkoleniach i naradach sołtysów organizowanych przez wójta;
- 16) współpraca z innymi sołtysami w celu realizacji przedsięwzięć wspólnych;
- 17) współdziałanie z organizacjami pozarządowymi działającymi na terenie sołectwa;
- 18) współpraca z jednostkami organizacyjnymi gminy w zakresie realizacji zadań sołectwa;
- 19) po zakończeniu kadencji sołtys zdaje do urzędu gminy tablicę z napisem „Sołtys”, godło, pieczęcie i zgromadzoną dokumentację sołectwa.

§ 15

Uczestnictwo sołtysa w pracach rady gminy odbywa się na zasadach określonych w statucie gminy.

§ 16

1. Sołtys pełni swoją funkcję społecznie.
2. Sołtys może otrzymywać dietę oraz zwrot kosztów podróży służbowej na zasadach określonych uchwałą rady gminy.

§ 17

Wójt udostępnia sołtysowi tablicę z napisem „Sołtys”, godło, pieczęć sołectwa oraz pieczęć sołtysa.

§ 18

1. Działalność sołtysa wspomaga rada sołectwa, mająca charakter opiniodawczo-doradczy.
2. Rada sołectwa liczy od 3 do 10 osób, o liczbie członków rady sołectwa decydują w drodze głosowania stali mieszkańcy sołectwa uprawnieni do głosowania, przed przystąpieniem do zgłaszania kandydatów.
3. Członkowie rady sołectwa pełnią swą funkcję społecznie.
4. Członkowie rady sołectwa mogą otrzymywać dietę lub zwrot kosztów podróży służbowej na zasadach określonych uchwałą rady gminy.
5. Kadencja rady jest wspólna dla wszystkich jej członków. Członek rady sołectwa wybrany w trakcie jej trwania kończy swą kadencję wraz z całą radą.
6. Posiedzenia rady sołectwa odbywają się w miarę potrzeb, nie rzadziej jednak niż raz w roku.
7. Posiedzenia rady sołectwa zwołuje i prowadzi sołtys.
8. Sołtys jest zobowiązany zwołać posiedzenie rady sołectwa na wniosek 2 członków rady sołectwa, w terminie wskazanym przez wnioskodawców.
9. W posiedzeniach rady sołectwa może uczestniczyć każdy kto wyrazi taką wolę.

10. Z posiedzeń rady sołeckiej sporządza się protokół, który jest przechowywany w dokumentacji sołectwa.

§ 19

Do zadań rady sołeckiej należy:

- 1) wspomaganie działań sołtysa w realizacji jego zadań;
- 2) zbieranie wniosków mieszkańców i przedstawianie ich sołtysowi oraz na posiedzeniu rady sołeckiej;
- 3) współpraca i utrzymywanie kontaktów z organizacjami pozarządowymi;
- 4) występowanie do sołtysa i na posiedzeniach rady sołeckiej z inicjatywami dotyczącymi udziału mieszkańców w rozwiązywaniu problemów sołectwa i realizacji jego zadań;
- 5) przygotowanie projektu wniosku dotyczącego przeznaczenia funduszu sołeckiego, o ile został wyodrębniony w budżecie gminy;
- 6) współdziałanie z radami sołeckimi innych sołectw w celu realizacji przedsięwzięć wspólnych.

ROZDZIAŁ III

Zasady, tryb wyboru oraz odwoływania sołtysa i członków rady sołeckiej

§ 20

1. Kadencja sołtysa i rady sołeckiej rozpoczyna się z dniem wyboru i kończy się wraz z upływem kadencji Rady Gminy Kołaczkowo.
2. Po upływie kadencji sołtys i członkowie rady sołeckiej wykonują swoje zadania do dnia wyboru nowego sołtysa i członków rady sołeckiej.
3. Termin i miejsce zebrania wyborczego, na którym ma być dokonany wybór sołtysa i członków rady sołeckiej, wyznacza wójt w drodze zarządzenia najpóźniej w 60 dni od rozpoczęcia kadencji rady gminy, podając je do publicznej wiadomości na minimum 14 dni przed jego terminem.

§ 21

1. Sołtys oraz członkowie rady sołeckiej wybierani są spośród nieograniczonej liczby kandydatów przez stałych mieszkańców sołectwa uprawnionych do głosowania w głosowaniu tajnym i bezpośrednim.
2. Wybór sołtysa i członków rady sołeckiej odbywa się bez względu na liczbę obecnych uprawnionych do głosowania mieszkańców sołectwa.

§ 22

1. Zebraniu wyborczemu przewodniczy wskazany przez wójta pracownik urzędu gminy według zawartego w zarządzeniu porządku obrad.
2. W celu przeprowadzenia wyboru sołtysa i członków rady sołeckiej, uczestnicy zebrania wyborczego wybierają spośród swego grona trzyosobową komisję skrutacyjną.
3. Do zadań komisji skrutacyjnej należy:
 - 1) rejestrowanie kandydatów na sołtysa i członków rady sołeckiej;
 - 2) przygotowanie kart do głosowania;
 - 3) czuwanie nad prawidłowym przebiegiem głosowania;
 - 4) obliczanie głosów oddanych na poszczególnych kandydatów;
 - 5) sporządzenie protokołu z przeprowadzonych wyborów;
 - 6) ustalenie i podanie do wiadomości wyników głosowania;
 - 7) komisja skrutacyjna wybiera ze swego grona przewodniczącego i protokolanta.

4. Członkiem komisji skrutacyjnej nie mogą zostać osoby, które kandydują na funkcję sołtysa lub członka rady sołeckiej.
5. Z przeprowadzonych wyborów sporządza się protokół podpisany przez wszystkich członków komisji skrutacyjnej.

§ 23

1. Rada sołecka składa się od 3 do 10 osób.
2. O liczbie członków rady sołeckiej decydują w drodze głosowania stali mieszkańcy sołectwa uprawnieni do głosowania przed przystąpieniem do zgłaszania kandydatów.

§ 24

1. Kandydatów na funkcję sołtysa i członków rady sołeckiej w nieograniczonej liczbie mogą zgłaszać stali mieszkańcy sołectwa uprawnieni do głosowania uczestniczący w zebraniu wyborczym.
2. W pierwszej kolejności należy przeprowadzić zgłoszenie kandydatów i głosowanie dla dokonania wyboru sołtysa. W drugiej kolejności należy przeprowadzić zgłoszenie kandydatów i głosowanie dla dokonania wyborów członków rady sołeckiej.

§ 25

1. Komisja skrutacyjna powołana do przeprowadzenia wyborów zamyka listę kandydatów na funkcję sołtysa oraz listę kandydatów na członków rady sołeckiej po zarejestrowaniu tych kandydatów, którzy wyrazili zgodę na kandydowanie.
2. W przypadku, gdy kandydat zgłaszany na sołtysa lub członka rady sołeckiej nie uczestniczy w wyborach, zgłaszający przedkłada jego pisemną zgodę na kandydowanie.

§ 26

1. Uprawnieni do głosowania uczestnicy zebrania wyborczego, na którym wybierany jest sołtys i członkowie rady sołeckiej głosują na kartach do głosowania opatrzonych pieczęcią urzędu gminy. Karty do głosowania przygotowuje się odrębnie dla wyboru sołtysa i odrębnie dla wyboru rady sołeckiej.
2. Nazwiska kandydatów na karcie do głosowania umieszcza się w porządku alfabetycznym.
3. Nieważne są głosy na kartach:
 - 1) całkowicie przedartych;
 - 2) innych niż urzędowo określonych, zgodnie z treścią ust. 1.;
4. Nieważne są głosy oddane na ważnych kartach:
 - 1) na których postawiono znak X obok nazwiska więcej niż 1 kandydata – przy wyborze sołtysa;
 - 2) na których postawiono znak X obok nazwiska większej liczby, niż wynosi liczba członków rady sołeckiej;
 - 3) na których nie postawiono znaku X obok nazwiska żadnego z kandydatów.
5. Na karcie do głosowania przy wybranym przez siebie kandydacie głosujący stawia znak X.
6. Na funkcję sołtysa zostaje wybrany kandydat, który uzyskał największą ilość głosów.
7. Jeżeli przy wyborze sołtysa, dwóch lub więcej kandydatów otrzyma jednakową ilość głosów, głosowanie powtarza się z udziałem jedynie tych kandydatów, którzy otrzymali równą największą ilość głosów.
8. Jeżeli do wyboru sołtysa zarejestrowano tylko jednego kandydata, głosujący na karcie do głosowania zaznaczają znak X przy słowie „tak” lub „nie”.
9. Kandydat zostaje wybrany na funkcję sołtysa jeżeli otrzymał 50% plus jeden głos na „tak” spośród ważnie oddanych głosów.

10. Jeżeli kandydat nie uzyskał wymaganej ilości głosów, przewodniczący zebrania wyborczego zarządza przerwę, po której następuje kolejne głosowanie.
11. Przepis ust. 6. stosuje się odpowiednio do wyboru członków rady sołectkiej. Jeżeli przy wyborze członków rady sołectkiej, dwóch lub więcej kandydatów otrzyma jednakową ilość głosów, a nie wystarcza dla nich miejsc mandatowych, głosowanie powtarza się w części dotyczącej mandatów nieobsadzonych z udziałem jedynie tych kandydatów, którzy otrzymali równą największą ilość głosów.

§ 27

1. W ciągu 7 dni od dnia wyborów wyborca może wnieść protest przeciwko ważności wyborów, jeżeli dopuszczono się naruszenia przepisów statutu dotyczących wyborów.
2. Protest wnosi się do wójta na piśmie, zawierającym zarzuty i ich uzasadnienie.
3. Protestowi niespełniającemu wymogów ust. 2. nie nadaje się biegu.
4. Wójt bada zarzuty podniesione w proteście, a także sprawdza prawidłowość ustalenia wyników wyborów powołując w tym celu komisję w składzie od 3 do 5 osób.

§ 28

1. Wygaśnięcie mandatu sołtysa lub członka rady sołectkiej następuje wskutek:
 - 1) śmierci;
 - 2) złożenia pisemnej rezygnacji z pełnionej funkcji;
 - 3) nie posiadania czynnego prawa wyborczego w imieniu przepisów ustawy z dnia 5 stycznia 2011r. - Kodeks Wyborczy
2. W przypadkach określonych w ust. 1. pkt. 2, 3 wygaśnięcie mandatu stwierdza zebranie wiejskie zwołane przez wójta.

§ 29

1. Członkowie rady sołectkiej mogą zostać odwołani przez osoby uprawnione przed upływem kadencji z powodu:
 - 1) nie wykonywania swoich zadań;
 - 2) nie wykonywania uchwał zebrania wiejskiego;
 - 3) naruszenia postanowień statutu sołectwa;
 - 4) działania na szkodę sołectwa.
2. Sołtys może zostać odwołany przez osoby uprawnione przed upływem kadencji z powodu:
 - 1) nie wykonywania swoich zadań;
 - 2) nie wykonywania uchwał zebrania wiejskiego;
 - 3) naruszenia postanowień statutu sołectwa;
 - 4) nie złożenia rocznego sprawozdania z działalności i realizacji finansów sołectwa;
 - 5) działania na szkodę sołectwa;
 - 6) naruszenia dyscypliny finansowej;
 - 7) braku możliwości pełnienia funkcji sołtysa w wyniku decyzji życiowych i przypadków losowych trwających na tyle długo, by powodować paraliż, destabilizację funkcjonowania sołectwa lub powodować ryzyko utraty środków funduszu sołectkiego z powodu braku podmiotu upoważnionego do złożenia wniosku o przyznanie środków.

§ 30

1. Wniosek o odwołanie sołtysa lub członka rady sołectkiej kierowany jest do wójta.
2. Wniosek podpisany przez co najmniej 20% uprawnionych do głosowania mieszkańców sołectwa, musi zawierać uzasadnienie oraz wskazywać osobę reprezentującą wnioskodawców, do której kierowana będzie korespondencja.

3. W przypadku, gdy wniosek nie spełnienia wymogów określonych w ust. 2., wójt nie nadaje mu biegu.
4. Wójt w ciągu 30 dni od daty wpłynięcia wniosku, powołuje komisję w składzie od 3 do 5 osób w celu wstępnego zbadania zarzutów.
5. W razie potwierdzenia zarzutów wskazanych we wniosku, wójt niezwłocznie zarządza zebranie odwoławcze.
6. Zarządzenie o zwołaniu zebrania odwoławczego w celu odwołania sołtysa lub członka rady sołectkiej, wydaje wójt wskazując miejsce, dzień, godzinę i porządek zebrania.
7. W wyniku rażącego naruszenia dyscypliny finansowej przez sołtysa, potwierdzonego przez organy kontrolne, rada gminy na wniosek wójta lub z własnej inicjatywy może zwołać zebranie odwoławcze.
8. Odwołanie następuje w głosowaniu tajnym i bezpośrednim na zebraniu odwoławczym po uprzednim umożliwieniu wysłuchania osoby odwoływanej, za wyjątkiem §29 ust.2 p.7
9. Zebranie odwoławcze jest ważne bez względu na liczbę obecnych na zebraniu, stałych mieszkańców sołectwa uprawnionych do głosowania.

§31

1. Zebraniu odwoławczemu przewodniczy wskazany przez wójta pracownik urzędu gminy, według zawartego w zarządzeniu porządku obrad lub osoba wskazana w uchwale rady gminy jeśli odwołanie odbywa się na podstawie § 30. ust. 6.
2. Głosowanie odwoławcze przeprowadza komisja skrutacyjna w składzie co najmniej trzech osób, wybranych spośród uczestników zebrania odwoławczego.
3. Członkiem komisji skrutacyjnej nie może być osoba, której wniosek dotyczy.
4. Do zadań komisji skrutacyjnej należy:
 - 1) przygotowanie kart do głosowania;
 - 2) przedstawienie zasad i przeprowadzenie głosowania;
 - 3) ustalenie wyników głosowania i sporządzenie protokołu z wykonanych czynności;
 - 4) podanie wyników do publicznej wiadomości.
5. Uprawnieni do głosowania uczestnicy zebrania odwoławczego głosują na kartach do głosowania opatrzonych pieczęcią urzędu gminy.
6. Karta do głosowania zawiera przed nazwiskiem osoby odwoływanej pytanie: „Czy jesteś za odwołaniem” oraz słowa „tak” i „nie”.
7. Głosujący stawiają znak X przy wyrażeniu „tak” albo „nie”.
8. Nieważne są karty do głosowania:
 - 1) całkowicie przedarte;
 - 2) inne niż urzędowo określonych, zgodnie z treścią ust. 5 - 6.;
9. Nieważne są głosy oddane na ważnych kartach:
 - 1) na których postawiono znaki X przy wyrażeniu „tak” i „nie”;
 - 2) na których nie postawiono znaku X;
10. Dana osoba zostaje odwołana z funkcji sołtysa jeżeli za odwołaniem oddano 50% plus jeden głos spośród ważnie oddanych głosów)

§ 32

1. W przypadku wygaśnięcia mandatu sołtysa w trybie § 28 lub odwołania sołtysa w trybie § 29 - 31 wójt niezwłocznie zarządza wybory uzupełniające sołtysa.
2. W przypadku wygaśnięcia mandatu członka rady sołectkiej w trybie § 28 lub odwołania członka rady sołectkiej w trybie § 29 - 31 wójt niezwłocznie zarządza wybory uzupełniające.

3. Wybory mogą się odbyć tego samego dnia, po zakończeniu zebrania wiejskiego stwierdzającego wygaśnięcie mandatu sołtysa lub zebrania odwoławczego, jeżeli dokonało odwołania sołtysa.
4. Wybory uzupełniające mogą się odbyć tego samego dnia, po zakończeniu zebrania wiejskiego stwierdzającego wygaśnięcie mandatu członka rady sołeckiej lub zebrania odwoławczego, jeżeli dokonało odwołania członka rady sołeckiej.
5. Zebranie wyborcze w celu wyboru sołtysa lub uzupełnienia składu rady sołeckiej, wójt zwołuje 15 minut po zakończeniu zebrań, o których mowa w § 32 ust. 1 – 2.
6. Sołtys i członkowie rady sołeckiej wybrani w wyborach, których dotyczy §32. ust. 1 – 2. kończą kadencję zgodnie z §20 ust.1.

ROZDZIAŁ IV

Gospodarka finansowa sołectwa oraz zakres zadań do realizacji

§ 33

1. Gospodarka finansowa sołectwa prowadzona jest w ramach budżetu gminy, przy zastosowaniu kryteriów: celowości, zgodności z prawem, rzetelności i gospodarności.
2. Sołectwo samodzielnie gospodaruje środkami wydzielonymi do swojej dyspozycji, przeznaczając je na realizację zadań statutowych.
3. Zebranie wiejskie uchwalając roczny plan rzeczowo-finansowy sołectwa określa wydatki sołectwa zgodnie z załącznikiem uchwały budżetowej dotyczącym wydatków jednostki pomocniczej.
4. Sołectwo dysponuje następującymi środkami wyodrębnionymi w budżecie gminy:
 - 1) darowizny na rzecz sołectwa;
 - 2) środki pochodzące z nagród zdobytych przez sołectwo w konkursach;
 - 3) środki finansowe stanowiące dochody z mienia gminnego;
 - 4) środki własne gminy dedykowane na realizację potrzeb sołectwa;
 - 5) fundusz sołeczki, o ile został wyodrębniony.
5. Środki finansowe z budżetu, sołectwo może przeznaczyć, w szczególności na realizację następujących zadań:
 - 1) bieżące utrzymanie mienia gminnego użytkowanego przez sołectwo;
 - 2) utrzymanie dróg, ulic, placów znajdujących się na terenie sołectwa;
 - 3) poprawę infrastruktury w sołectwie;
 - 4) utrzymanie porządku i czystości w sołectwie;
 - 5) poprawę bezpieczeństwa mieszkańców sołectwa;
 - 6) utrzymanie terenów zielonych;
 - 7) realizację przedsięwzięć poprawiających jakość życia;
 - 8) realizację przedsięwzięć z zakresu kultury, sportu i rekreacji;
 - 9) wspieranie inicjatyw społecznych, wspomagających budowanie kapitału społecznego w sołectwie.
6. Do dnia 30 września roku poprzedzającego rok budżetowy, sołtys w formie pisemnej może złożyć do wójta wnioski do projektu budżetu gminy.
7. Obsługę finansowo - księgową sołectwa zapewnia wójt za pośrednictwem urzędu.

§ 34

1. Zadania przekazane przez gminę sołectwo realizuje poprzez:
 - 1) współpracę z organami gminy i jednostkami organizacyjnymi gminy w zakresie zaspokajania zbiorowych potrzeb mieszkańców sołectwa;

- 2) wspieranie i inspirowanie działań o znaczeniu lokalnym, zmierzających do poprawy jakości warunków życia mieszkańców sołectwa;
 - 3) upowszechnianie kultury, sportu, rekreacji i turystyki wśród mieszkańców sołectwa;
 - 4) opiniowanie spraw o podstawowym znaczeniu dla społeczności sołectwa, w tym dotyczących zagospodarowania przestrzennego oraz funkcjonowania infrastruktury technicznej i komunikacyjnej w ramach posiadanych kompetencji.
2. W celu realizacji zadań sołectwo zarządza i korzysta z mienia gminnego przekazanego mu do korzystania przez gminę na zasadach określonych w zarządzeniu wójta .
 3. Na wniosek zebrania wiejskiego wójt może przekazać sołectwu inne składniki mienia komunalnego określając sposób ich użytkowania.

ROZDZIAŁ V

Kontrola i nadzór nad działalnością organów sołectwa

§ 35

Organy gminy mają prawo do żądania informacji i danych, dotyczących organizacji i funkcjonowania sołectwa, niezbędnych do wykonywania przysługujących im uprawnień kontrolnych i nadzorczych.

§ 36

1. Kontrolę nad działalnością organów sołectwa prowadzą wójt oraz rada gminy.
2. Kontrola działalności sołectwa sprawowana jest na podstawie kryteriów zgodności z prawem, celowości, rzetelności i gospodarności.
3. Z kontroli sporządza się protokół. W protokole przedstawia się dokładnie stan faktyczny oraz wnioski i zalecenia pokontrolne, które przekazuje się wraz z protokołem sołtysowi, wójtowi i przewodniczącemu rady gminy.
4. Kontrolowany organ sołectwa może w terminie 7 dni od otrzymania protokołu i zaleceń pokontrolnych złożyć pisemne zastrzeżenia do protokołu do kontrolującego organu gminy. Do protokołu z kontroli zebrania wiejskiego pisemne zastrzeżenia może złożyć sołtys.
5. Kontrolujący organ gminy rozpatruje zastrzeżenia kontrolowanego organu sołectwa:
 - 1) w terminie 7 dni od dnia przedstawienia zastrzeżeń (w przypadku, gdy organem kontrolującym jest wójt);
 - 2) na najbliższej sesji rady gminy (gdy organem kontrolującym jest rada gminy).
6. Kontrolowany organ sołectwa jest związany rozstrzygnięciem organu kontrolującego, podjętym wskutek rozpatrzenia zastrzeżeń zgodnie z § 36 ust. 5.

§ 37

1. Nadzór nad działalnością organów sołectwa sprawowany jest na podstawie kryterium zgodności z prawem (legalności).
2. Organami nadzoru nad działalnością organów sołectwa są rada gminy i wójt.
3. Wójt wstrzymuje wykonanie sprzecznych z prawem aktów wydanych przez sołtysa oraz uchwał zebrania wiejskiego i niezwłocznie kieruje je do rady gminy w celu ich uchylecia.
4. W przypadku nieistotnego naruszenia prawa, nie stwierdza się nieważności uchwały lub aktu wydanego przez sołtysa, ograniczając się do wskazania, że zostały wydane z naruszeniem prawa.

ROZDZIAŁ VI

Przepisy przejściowe i końcowe

§ 38

Pierwsze wybory sołtysa i członków rady sołeckiej, po wejściu w życie niniejszego statutu odbywają się w terminie określonym zarządzeniem wójta.

§ 39

1. Statut sołectwa uchwała rada gminy w głosowaniu jawnym zwykłą większością głosów po przeprowadzeniu konsultacji z mieszkańcami.
2. Zmian w statucie dokonuje rada z własnej inicjatywy, na wniosek wójta lub na wniosek zebrania wiejskiego, w trybie przewidzianym dla jego uchwalenia.
3. W przypadkach spornych wiążąca interpretacja postanowień statutu należy do rady gminy.

§ 40

1. Statut podlega ogłoszeniu w trybie przewidzianym dla przepisów gminnych.
2. Treść statutu udostępnia się mieszkańcom do wglądu u sołtysa, w urzędzie oraz w Biuletynie Informacji Publicznej.

Załącznik nr 1 do Statutu sołectwa Bieganowo

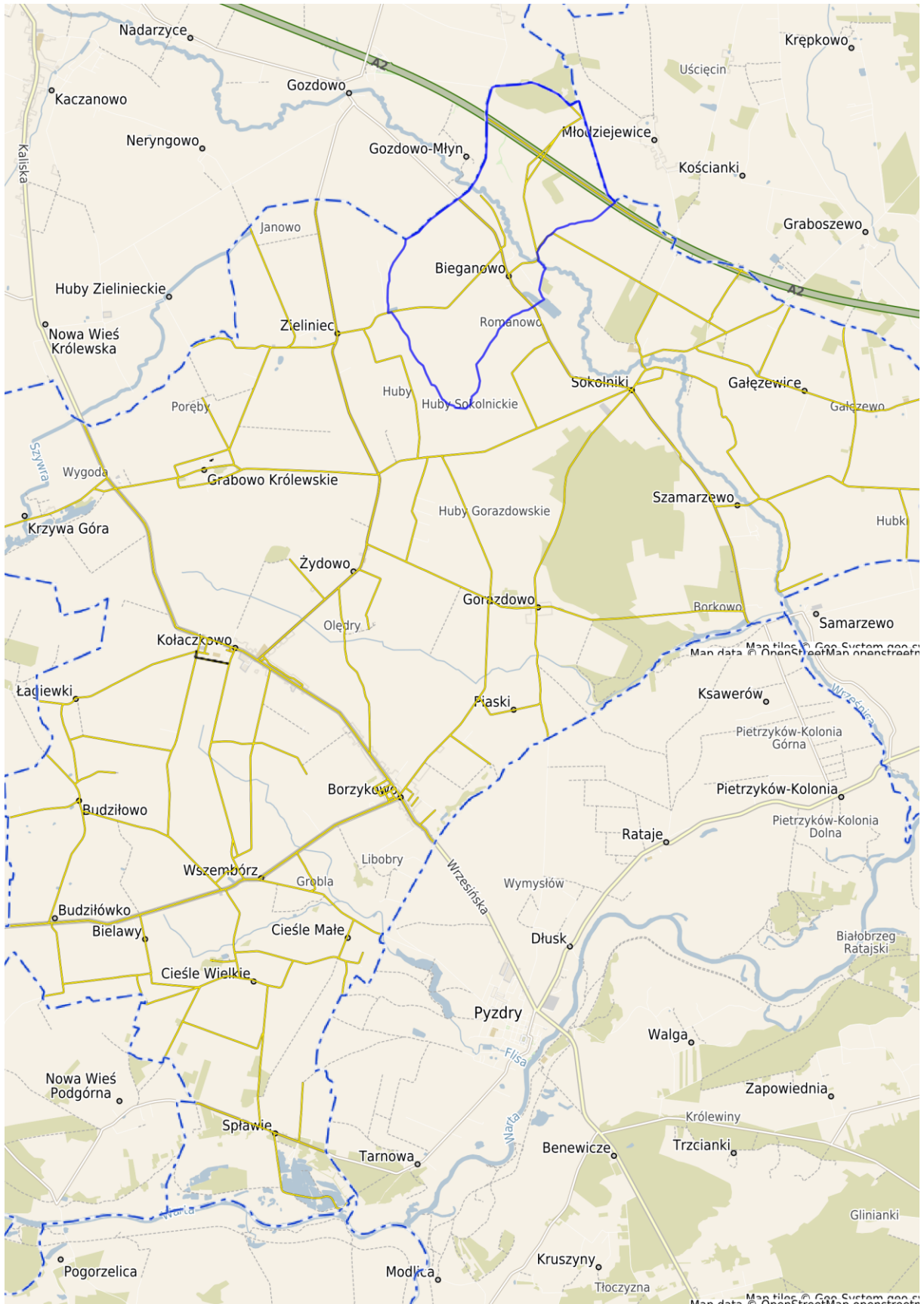

STATUT SOŁECTWA BORZYKOWO

ROZDZIAŁ I

Zasady ogólne

§ 1

Niniejszy statut określa:

1. Rozdział I. Zasady ogólne
2. Rozdział II. Organy sołectwa i zakres ich działania
3. Rozdział III. Zasady, tryb wyboru oraz odwoływania sołtysa i członków rady sołeckiej
4. Rozdział IV. Gospodarka finansowa sołectwa oraz zakres zadań do realizacji
5. Rozdział V. Kontrola i nadzór nad działalnością organów sołectwa
6. Rozdział VI. Przepisy przejściowe i końcowe

§ 2

Ilekróć w niniejszym statucie jest mowa o:

1. gminie - należy przez to rozumieć Gminę Kołaczkowo;
2. radzie gminy - należy przez to rozumieć Radę Gminy Kołaczkowo;
3. organy gminy - należy przez to rozumieć organy Gminy Kołaczkowo;
4. wójcie - należy przez to rozumieć Wójta Gminy Kołaczkowo;
5. urządzie gminy - należy przez to rozumieć Urząd Gminy Kołaczkowo;
6. sołectwie - należy przez to rozumieć Sołectwo Borzykowo;
7. sołtysie - należy przez to rozumieć organ wykonawczy Sołectwa Borzykowo;
8. radzie sołeckiej - należy przez to rozumieć radę sołecką Sołectwa Borzykowo;
9. zebraniu wiejskim - należy przez to rozumieć organ uchwałodawczy Sołectwa Borzykowo.

§ 3

1. Sołectwo Borzykowo, zwane dalej sołectwem, jest jednostką pomocniczą Gminy Kołaczkowo i stanowi wspólnotę samorządową osób zamieszkujących obszar wsi Borzykowo.
2. Granice i położenie sołectwa w gminie określa mapa stanowiąca załącznik nr 1 do niniejszego statutu.
3. Sołectwo działa na podstawie przepisów prawa, a w szczególności:
 - 1) ustawy z dnia 8 marca 1990 r. o samorządzie gminnym;
 - 2) statutu Gminy Kołaczkowo;
 - 3) niniejszego statutu.

§ 4

1. Zadaniem sołectwa jest wspieranie gminy w realizacji jej zadań w zakresie zaspokajania zbiorowych potrzeb wspólnoty mieszkańców sołectwa poprzez:
 - 1) reprezentowanie zbiorowych interesów mieszkańców sołectwa przed organami gminy i jednostkami organizacyjnymi gminy;
 - 2) inicjowanie, organizowanie, realizowanie, a także wspieranie przedsięwzięć mających na celu zaspokajanie zbiorowych potrzeb mieszkańców;

- 3) wspieranie i inspirowanie działań o znaczeniu lokalnym, zmierzających do poprawy jakości warunków życia mieszkańców sołectwa;
- 4) upowszechnianie kultury, sportu, rekreacji i turystyki wśród mieszkańców sołectwa;
- 5) opiniowanie spraw o podstawowym znaczeniu dla społeczności sołectwa, w tym dotyczących zagospodarowania przestrzennego oraz funkcjonowania infrastruktury technicznej i komunikacyjnej w ramach posiadanych kompetencji;
- 6) zarządzanie wydzielonym sołectwu mieniem komunalnym, w tym dysponowanie dochodami z tego mienia na zasadach przyjętych odrębną uchwałą rady gminy.

ROZDZIAŁ II

Organy sołectwa i zakres ich działania

§ 5

1. Sołectwo jest jednostką pomocniczą gminy, posiadającą własne organy:
 - 1) zebranie wiejskie - organ uchwałodawczy sołectwa;
 - 2) sołtys - organ wykonawczy sołectwa.
2. Działalność sołtysa wspomaga rada sołecka.

§ 6

1. Działalność organów sołectwa jest jawna.
2. Ograniczenia jawności mogą wynikać wyłącznie z ustaw.

§ 7

1. Do kompetencji zebrania wiejskiego należą:
 - 1) uchwalanie rocznego planu rzeczowo - finansowego sołectwa;
 - 2) uchwalanie wniosku o przyznanie środków z funduszu sołeckiego, o ile został wyodrębniony z budżetu gminy;
 - 3) podejmowanie uchwał w sprawach wygaśnięcia mandatu sołtysa i członków rady sołeckiej;
 - 4) rozpatrywanie i zatwierdzanie sprawozdania sołtysa z działalności i realizacji finansów sołectwa;
 - 5) opiniowanie na wniosek wójta lub rady gminy projektów rozstrzygnięć organów gminy;
 - 6) zarządzanie i korzystanie ze składników mienia komunalnego, przekazanego w zarząd sołectwu zarządzeniem wójta;
 - 7) podejmowanie uchwał w innych sprawach na wniosek sołtysa lub z własnej inicjatywy;
 - 8) występowanie z wnioskami do rady gminy i wójta o rozpatrzenie spraw, których zakres wykracza poza kompetencje sołectwa.
2. Zebranie wiejskie opiniuje, w części dotyczącej sołectwa, przedstawione do konsultacji przez radę gminy projekty uchwał, a także wydaje opinie w innych sprawach, jeżeli przepisy prawa tak stanowią.

§ 8

1. Zebranie wiejskie zwołuje sołtys z własnej inicjatywy lub na pisemny wniosek:
 - 1) co najmniej 5% mieszkańców uprawnionych do głosowania w zebraniu;
 - 2) rady sołeckiej;

- 3) rady gminy;
 - 4) wójta.
2. Do wniosku o zwołanie zebrania wiejskiego wnioskodawca dołącza proponowany porządek obrad.
 3. Zebranie wiejskie zwoływane na wniosek powinno odbyć się w terminie wskazanym przez wnioskodawcę i uzgodnionym z sołtysem.
 4. Sołtys nie może odmówić zwołania zebrania wiejskiego na pisemny wniosek 5% mieszkańców sołectwa, rady sołeckiej, rady gminy lub wójta.
 5. W przypadku, gdy sołtys nie chce lub nie może zwołać organu uchwałodawczego, zebranie wiejskie zwołuje wójt w drodze zarządzenia podając datę i miejsce zebrania wiejskiego oraz proponowany porządek obrad.
 6. W przypadku, gdy wójt nie chce lub nie może zwołać zebrania wiejskiego, zebranie zwołuje rada gminy odrębną uchwałą podając datę i miejsce zebrania wiejskiego oraz proponowany porządek obrad.

§ 9

1. Zebranie wiejskie odbywa się w miarę potrzeb, nie rzadziej jednak niż raz w roku.
2. Termin, miejsce i porządek obrad zebrania wiejskiego sołtys podaje do wiadomości publicznej w sposób zwyczajowo przyjęty, poprzez rozplakatowanie na tablicach ogłoszeń oraz drogą elektroniczną na co najmniej 5 dni przed terminem zebrania.
3. W sprawach niecierpiących zwłoki, prawomocne zebranie wiejskie może być zwołane bez zachowania 5 - dniowego terminu ogłoszenia.
4. Termin i miejsce zebrania wiejskiego powinny umożliwiać uczestnictwo jak największej liczbie mieszkańców sołectwa.
5. W zebraniu wiejskim może uczestniczyć każdy, kto wyrazi taką wolę.
6. Prawo do głosowania na zebraniu wiejskim mają stali mieszkańcy sołectwa, posiadający czynne prawo wyborcze do organów gminy.
7. Zebranie wiejskie może być rejestrowane i transmitowane.

§ 10

1. Zebranie wiejskie jest prawomocne bez względu na liczbę obecnych, o ile zostało prawomocnie zwołane.
2. Zebranie zostało prawomocnie zwołane, gdy zwołał je podmiot do tego uprawniony oraz zostało ogłoszone zgodnie z § 9. ust. 2-3.

§ 11

1. Zebranie wiejskie otwiera sołtys, który może przewodniczyć jego obradom. Sołtys może wskazać inną osobę do przewodniczenia lub zarządzić jej wybór przez zebranie wiejskie.
2. W przypadku nieobecności sołtysa, zebranie wiejskie otwiera najstarszy wiekiem członek rady sołeckiej obecny na zebraniu, po czym następuje wybór przewodniczącego zebrania.
3. W przypadku zwołania zebrania wiejskiego przez wójta na podstawie § 8 ust. 5. zebranie otwiera i przewodniczy mu wójt lub osoba przez niego wskazana.
4. W przypadku zwołania zebrania przez radę gminy na podstawie § 8 ust. 6. zebranie otwiera i przewodniczy mu osoba wskazana w uchwale rady gminy.
5. Zebranie wiejskie przyjmuje porządek obrad na podstawie projektu przedłożonego przez sołtysa lub podmiot wnioskujący o zwołanie zebrania zgodnie z § 8 ust. 1.
6. Zebranie wiejskie jest protokołowane przez osobę wskazaną przez sołtysa lub wyznaczoną przez zebranie.
7. Protokół zebrania wiejskiego powinien zawierać w szczególności:
 - 1) datę i miejsce zebrania;

- 2) stwierdzenie prawomocności zebrania;
 - 3) informację o liczbie osób uczestniczących w zebraniu;
 - 4) porządek zebrania;
 - 5) informację o podjętych uchwałach wraz z ich treścią i wynikiem głosowania;
 - 6) treść wniosków zgłaszanych podczas zebrania oraz ich uzasadnienie;
 - 7) przebieg głosowania z wyszczególnieniem głosów „za”, „przeciw” i „wstrzymujących się”;
 - 8) skrótowy opis przebiegu zebrania;
 - 9) podpisy przewodniczącego zebrania i protokolanta;
 - 10) do protokołu dołącza się listę obecności zawierającą imiona i nazwiska uczestników zebrania z zaznaczeniem, czy dana osoba jest uprawniona do głosowania oraz uchwały i pozostałe załączniki, jeśli były przedmiotem obrad zebrania wiejskiego.
8. Uchwały zebrania wiejskiego podpisuje przewodniczący zebrania.
 9. Uchwały zebrania wiejskiego są numerowane w stosunku rocznym.
 10. Wypowiedzi niemające istotnego znaczenia lub głosy nieformalne mogą zostać pominięte w treści protokołu na polecenie przewodniczącego.
 11. Protokół jest udostępniany przez sołtysa.
 12. Sołtys dostarcza wójtowi kopię protokołu zebrania wraz z uchwałami i pozostałymi załącznikami w terminie 14 dni od daty zebrania wiejskiego.

§ 12

1. Zebranie wiejskie podejmuje decyzje w formie uchwał we wszystkich istotnych dla sołectwa sprawach, w ramach posiadanych kompetencji.
2. Zebranie wiejskie może zająć stanowisko, wyrazić opinię lub sformułować wniosek, który zostanie przyjęty uchwałą.
3. Uchwały zebrania wiejskiego zapadają w sposób jawny, zwykłą większością głosów, tzn. ilość głosów „za” musi być większa od ilości głosów „przeciw”.
4. Uchwały zebrania wiejskiego są ważne bez względu na liczbę osób biorących udział w zebraniu, o ile zostały podjęte w ramach kompetencji sołectwa.
5. Uchwały zebrania wiejskiego podjęte z naruszeniem prawa, wójt kieruje pod obrady rady gminy w celu ich uchylenia.

§ 13

Wójt zapewnia sołtysowi pomoc administracyjną w celu sprawnej organizacji zebrania wiejskiego.

§ 14

1. Do zadań sołtysa należy:
 - 1) reprezentowanie sołectwa wobec organów gminy i gminnych jednostek organizacyjnych;
 - 2) załatwianie indywidualnych spraw z zakresu administracji publicznej w ramach upoważnienia określonego przez radę gminy;
 - 3) sprawowanie zarządu nad mieniem gminnym powierzonym sołectwu;
 - 4) zwoływanie zebrań wiejskich;
 - 5) otwieranie zebrań wiejskich zwoływanych przez sołtysa;
 - 6) wykonywanie uchwał zebrania wiejskiego;
 - 7) składanie zebraniu wiejskiemu rocznych sprawozdań z działalności i realizacji finansów sołectwa;
 - 8) podejmowanie działań zgodnych z wolą wyrażoną przez zebranie wiejskie;

- 9) redagowanie i przygotowywanie projektów uchwał, wniosków, opinii i protokołów z zebrania wiejskiego;
- 10) przekazywanie wójtowi kopii protokołu z zebrania wiejskiego w terminie 14 dni od daty zebrania;
- 11) prowadzenie dokumentacji sołectwa, tzn. przechowywanie statutu sołectwa, pism, wniosków, protokołów, uchwał i dokumentów związanych z funkcjonowaniem sołectwa oraz dokumentacji realizacji funduszu sołeckiego o ile został wyodrębniony;
- 12) inicjowanie i wspieranie aktywności mieszkańców sołectwa;
- 13) współdziałanie z organami gminy w zakresie konsultacji społecznych;
- 14) zwoływanie i prowadzenie posiedzeń rady sołeckiej;
- 15) uczestniczenie w szkoleniach i naradach sołtysów organizowanych przez wójta;
- 16) współpraca z innymi sołtysami w celu realizacji przedsięwzięć wspólnych;
- 17) współdziałanie z organizacjami pozarządowymi działającymi na terenie sołectwa;
- 18) współpraca z jednostkami organizacyjnymi gminy w zakresie realizacji zadań sołectwa;
- 19) po zakończeniu kadencji sołtys zdaje do urzędu gminy tablicę z napisem „Sołtys”, godło, pieczęcie i zgromadzoną dokumentację sołectwa.

§ 15

Uczestnictwo sołtysa w pracach rady gminy odbywa się na zasadach określonych w statucie gminy.

§ 16

1. Sołtys pełni swoją funkcję społecznie.
2. Sołtys może otrzymywać dietę oraz zwrot kosztów podróży służbowej na zasadach określonych uchwałą rady gminy.

§ 17

Wójt udostępnia sołtysowi tablicę z napisem „Sołtys”, godło, pieczęć sołectwa oraz pieczęć sołtysa.

§ 18

1. Działalność sołtysa wspomaga rada sołecka, mająca charakter opiniodawczo-doradczy.
2. Rada sołecka liczy od 3 do 10 osób, o liczbie członków rady sołeckiej decydują w drodze głosowania stali mieszkańcy sołectwa uprawnieni do głosowania, przed przystąpieniem do zgłaszania kandydatów.
3. Członkowie rady sołeckiej pełnią swą funkcję społecznie.
4. Członkowie rady sołeckiej mogą otrzymywać dietę lub zwrot kosztów podróży służbowej na zasadach określonych uchwałą rady gminy.
5. Kadencja rady jest wspólna dla wszystkich jej członków. Członek rady sołeckiej wybrany w trakcie jej trwania kończy swą kadencję wraz z całą radą.
6. Posiedzenia rady sołeckiej odbywają się w miarę potrzeb, nie rzadziej jednak niż raz w roku.
7. Posiedzenia rady sołeckiej zwołuje i prowadzi sołtys.
8. Sołtys jest zobowiązany zwołać posiedzenie rady sołeckiej na wniosek 2 członków rady sołeckiej, w terminie wskazanym przez wnioskodawców.
9. W posiedzeniach rady sołeckiej może uczestniczyć każdy kto wyrazi taką wolę.
10. Z posiedzeń rady sołeckiej sporządza się protokół, który jest przechowywany w dokumentacji sołectwa.

§ 19

Do zadań rady sołeckiej należy:

- 1) wspomaganie działań sołtysa w realizacji jego zadań;
- 2) zbieranie wniosków mieszkańców i przedstawianie ich sołtysowi oraz na posiedzeniu rady sołeckiej;
- 3) współpraca i utrzymywanie kontaktów z organizacjami pozarządowymi;
- 4) występowanie do sołtysa i na posiedzeniach rady sołeckiej z inicjatywami dotyczącymi udziału mieszkańców w rozwiązywaniu problemów sołectwa i realizacji jego zadań;
- 5) przygotowanie projektu wniosku dotyczącego przeznaczenia funduszu sołeckiego, o ile został wyodrębniony w budżecie gminy;
- 6) współdziałanie z radami sołeckimi innych sołectw w celu realizacji przedsięwzięć wspólnych.

ROZDZIAŁ III

Zasady, tryb wyboru oraz odwoływania sołtysa i członków rady sołeckiej

§ 20

1. Kadencja sołtysa i rady sołeckiej rozpoczyna się z dniem wyboru i kończy się wraz z upływem kadencji Rady Gminy Kołaczkowo.
2. Po upływie kadencji sołtys i członkowie rady sołeckiej wykonują swoje zadania do dnia wyboru nowego sołtysa i członków rady sołeckiej.
3. Termin i miejsce zebrania wyborczego, na którym ma być dokonany wybór sołtysa i członków rady sołeckiej, wyznacza wójt w drodze zarządzenia najpóźniej w 60 dni od rozpoczęcia kadencji rady gminy, podając je do publicznej wiadomości na minimum 14 dni przed jego terminem.

§ 21

1. Sołtys oraz członkowie rady sołeckiej wybierani są spośród nieograniczonej liczby kandydatów przez stałych mieszkańców sołectwa uprawnionych do głosowania w głosowaniu tajnym i bezpośrednim.
2. Wybór sołtysa i członków rady sołeckiej odbywa się bez względu na liczbę obecnych uprawnionych do głosowania mieszkańców sołectwa.

§ 22

1. Zebraniu wyborczemu przewodniczy wskazany przez wójta pracownik urzędu gminy według zawartego w zarządzeniu porządku obrad.
2. W celu przeprowadzenia wyboru sołtysa i członków rady sołeckiej, uczestnicy zebrania wyborczego wybierają spośród swego grona trzyosobową komisję skrutacyjną.
3. Do zadań komisji skrutacyjnej należy:
 - 1) rejestrowanie kandydatów na sołtysa i członków rady sołeckiej;
 - 2) przygotowanie kart do głosowania;
 - 3) czuwanie nad prawidłowym przebiegiem głosowania;
 - 4) obliczanie głosów oddanych na poszczególnych kandydatów;
 - 5) sporządzenie protokołu z przeprowadzonych wyborów;
 - 6) ustalenie i podanie do wiadomości wyników głosowania;
 - 7) komisja skrutacyjna wybiera ze swego grona przewodniczącego i protokolanta.
4. Członkiem komisji skrutacyjnej nie mogą zostać osoby, które kandydują na funkcję sołtysa lub członka rady sołeckiej.
5. Z przeprowadzonych wyborów sporządza się protokół podpisany przez wszystkich członków komisji skrutacyjnej.

§ 23

1. Rada sołecka składa się od 3 do 10 osób.
2. O liczbie członków rady sołeckiej decydują w drodze głosowania stali mieszkańcy sołectwa uprawnieni do głosowania przed przystąpieniem do zgłaszania kandydatów.

§ 24

1. Kandydatów na funkcję sołtysa i członków rady sołeckiej w nieograniczonej liczbie mogą zgłaszać stali mieszkańcy sołectwa uprawnieni do głosowania uczestniczący w zebraniu wyborczym.
2. W pierwszej kolejności należy przeprowadzić zgłoszenie kandydatów i głosowanie dla dokonania wyboru sołtysa. W drugiej kolejności należy przeprowadzić zgłoszenie kandydatów i głosowanie dla dokonania wyborów członków rady sołeckiej.

§ 25

1. Komisja skrutacyjna powołana do przeprowadzenia wyborów zamyka listę kandydatów na funkcję sołtysa oraz listę kandydatów na członków rady sołeckiej po zarejestrowaniu tych kandydatów, którzy wyrazili zgodę na kandydowanie.
2. W przypadku, gdy kandydat zgłaszany na sołtysa lub członka rady sołeckiej nie uczestniczy w wyborach, zgłaszający przedkłada jego pisemną zgodę na kandydowanie.

§ 26

1. Uprawnieni do głosowania uczestnicy zebrania wyborczego, na którym wybierany jest sołtys i członkowie rady sołeckiej głosują na kartach do głosowania opatrzonych pieczęcią urzędu gminy. Karty do głosowania przygotowuje się odrębnie dla wyboru sołtysa i odrębnie dla wyboru rady sołeckiej.
2. Nazwiska kandydatów na karcie do głosowania umieszcza się w porządku alfabetycznym.
3. Nieważne są głosy na kartach:
 - 1) całkowicie przedartych;
 - 2) innych niż urzędowo określonych, zgodnie z treścią ust. 1.;
4. Nieważne są głosy oddane na ważnych kartach:
 - 1) na których postawiono znak X obok nazwiska więcej niż 1 kandydata – przy wyborze sołtysa;
 - 2) na których postawiono znak X obok nazwiska większej liczby, niż wynosi liczba członków rady sołeckiej;
 - 3) na których nie postawiono znaku X obok nazwiska żadnego z kandydatów.
5. Na karcie do głosowania przy wybranym przez siebie kandydacie głosujący stawia znak X.
6. Na funkcję sołtysa zostaje wybrany kandydat, który uzyskał największą ilość głosów.
7. Jeżeli przy wyborze sołtysa, dwóch lub więcej kandydatów otrzyma jednakową ilość głosów, głosowanie powtarza się z udziałem jedynie tych kandydatów, którzy otrzymali równą największą ilość głosów.
8. Jeżeli do wyboru sołtysa zarejestrowano tylko jednego kandydata, głosujący na karcie do głosowania zaznaczają znak X przy słowie „tak” lub „nie”.
9. Kandydat zostaje wybrany na funkcję sołtysa jeżeli otrzymał 50% plus jeden głos na „tak” spośród ważnie oddanych głosów.
10. Jeżeli kandydat nie uzyskał wymaganej ilości głosów, przewodniczący zebrania wyborczego zarządza przerwę, po której następuje kolejne głosowanie.
11. Przepis ust. 6. stosuje się odpowiednio do wyboru członków rady sołeckiej. Jeżeli przy wyborze członków rady sołeckiej, dwóch lub więcej kandydatów otrzyma jednakową ilość głosów, a nie wystarcza dla nich miejsc mandatowych, głosowanie

powtarza się w części dotyczącej mandatów nieobsadzonych z udziałem jedynie tych kandydatów, którzy otrzymali równą największą ilość głosów.

§ 27

1. W ciągu 7 dni od dnia wyborów wyborca może wnieść protest przeciwko ważności wyborów, jeżeli dopuszczono się naruszenia przepisów statutu dotyczących wyborów.
2. Protest wnosi się do wójta na piśmie, zawierającym zarzuty i ich uzasadnienie.
3. Protestowi niespełniającemu wymogów ust. 2. nie nadaje się biegu.
4. Wójt bada zarzuty podniesione w proteście, a także sprawdza prawidłowość ustalenia wyników wyborów powołując w tym celu komisję w składzie od 3 do 5 osób.

§ 28

1. Wygaśnięcie mandatu sołtysa lub członka rady sołeckiej następuje wskutek:
 - 1) śmierci;
 - 2) złożenia pisemnej rezygnacji z pełnionej funkcji;
 - 3) nie posiadania czynnego prawa wyborczego w imieniu przepisów ustawy z dnia 5 stycznia 2011r. - Kodeks Wyborczy
2. W przypadkach określonych w ust. 1. pkt. 2, 3 wygaśnięcie mandatu stwierdza zebranie wiejskie zwołane przez wójta.

§ 29

1. Członkowie rady sołeckiej mogą zostać odwołani przez osoby uprawnione przed upływem kadencji z powodu:
 - 1) nie wykonywania swoich zadań;
 - 2) nie wykonywania uchwał zebrania wiejskiego;
 - 3) naruszenia postanowień statutu sołectwa;
 - 4) działania na szkodę sołectwa.
2. Sołtys może zostać odwołany przez osoby uprawnione przed upływem kadencji z powodu:
 - 1) nie wykonywania swoich zadań;
 - 2) nie wykonywania uchwał zebrania wiejskiego;
 - 3) naruszenia postanowień statutu sołectwa;
 - 4) nie złożenia rocznego sprawozdania z działalności i realizacji finansów sołectwa;
 - 5) działania na szkodę sołectwa;
 - 6) naruszenia dyscypliny finansowej;
 - 7) braku możliwości pełnienia funkcji sołtysa w wyniku decyzji życiowych i przypadków losowych trwających na tyle długo, by powodować paraliż, destabilizację funkcjonowania sołectwa lub powodować ryzyko utraty środków funduszu sołeckiego z powodu braku podmiotu upoważnionego do złożenia wniosku o przyznanie środków.

§ 30

1. Wniosek o odwołanie sołtysa lub członka rady sołeckiej kierowany jest do wójta.
2. Wniosek podpisany przez co najmniej 20% uprawnionych do głosowania mieszkańców sołectwa, musi zawierać uzasadnienie oraz wskazywać osobę reprezentującą wnioskodawców, do której kierowana będzie korespondencja.
3. W przypadku, gdy wniosek nie spełnienia wymogów określonych w ust. 2., wójt nie nadaje mu biegu.

4. Wójt w ciągu 30 dni od daty wpłynięcia wniosku, powołuje komisję w składzie od 3 do 5 osób w celu wstępnego zbadania zarzutów.
5. W razie potwierdzenia zarzutów wskazanych we wniosku, wójt niezwłocznie zarządza zebranie odwoławcze.
6. Zarządzenie o zwołaniu zebrania odwoławczego w celu odwołania sołtysa lub członka rady sołeckiej, wydaje wójt wskazując miejsce, dzień, godzinę i porządek zebrania.
7. W wyniku rażącego naruszenia dyscypliny finansowej przez sołtysa, potwierdzonego przez organy kontrolne, rada gminy na wniosek wójta lub z własnej inicjatywy może zwołać zebranie odwoławcze.
8. Odwołanie następuje w głosowaniu tajnym i bezpośrednim na zebraniu odwoławczym po uprzednim umożliwieniu wysłuchania osoby odwoływanej, za wyjątkiem §29 ust.2 p.7
9. Zebranie odwoławcze jest ważne bez względu na liczbę obecnych na zebraniu, stałych mieszkańców sołectwa uprawnionych do głosowania.

§31

1. Zebraniu odwoławczemu przewodniczy wskazany przez wójta pracownik urzędu gminy, według zawartego w zarządzeniu porządku obrad lub osoba wskazana w uchwale rady gminy jeśli odwołanie odbywa się na podstawie § 30. ust. 6.
2. Głosowanie odwoławcze przeprowadza komisja skrutacyjna w składzie co najmniej trzech osób, wybranych spośród uczestników zebrania odwoławczego.
3. Członkiem komisji skrutacyjnej nie może być osoba, której wniosek dotyczy.
4. Do zadań komisji skrutacyjnej należy:
 - 1) przygotowanie kart do głosowania;
 - 2) przedstawienie zasad i przeprowadzenie głosowania;
 - 3) ustalenie wyników głosowania i sporządzenie protokołu z wykonanych czynności;
 - 4) podanie wyników do publicznej wiadomości.
5. Uprawnieni do głosowania uczestnicy zebrania odwoławczego głosują na kartach do głosowania opatrzonych pieczęcią urzędu gminy.
6. Karta do głosowania zawiera przed nazwiskiem osoby odwoływanej pytanie: „Czy jesteś za odwołaniem” oraz słowa „tak” i „nie”.
7. Głosujący stawiają znak X przy wyrażeniu „tak” albo „nie”.
8. Nieważne są karty do głosowania:
 - 1) całkowicie przedarte;
 - 2) inne niż urzędowo określonych, zgodnie z treścią ust. 5 - 6.;
9. Nieważne są głosy oddane na ważnych kartach:
 - 1) na których postawiono znaki X przy wyrażeniu „tak” i „nie”;
 - 2) na których nie postawiono znaku X;
10. Dana osoba zostaje odwołana z funkcji sołtysa jeżeli za odwołaniem oddano 50% plus jeden głos spośród ważnie oddanych głosów)

§ 32

1. W przypadku wygaśnięcia mandatu sołtysa w trybie § 28 lub odwołania sołtysa w trybie § 29 - 31 wójt niezwłocznie zarządza wybory uzupełniające sołtysa.
2. W przypadku wygaśnięcia mandatu członka rady sołeckiej w trybie § 28 lub odwołania członka rady sołeckiej w trybie § 29 - 31 wójt niezwłocznie zarządza wybory uzupełniające.
3. Wybory mogą się odbyć tego samego dnia, po zakończeniu zebrania wiejskiego stwierdzającego wygaśnięcie mandatu sołtysa lub zebrania odwoławczego, jeżeli dokonało odwołania sołtysa.

4. Wybory uzupełniające mogą się odbyć tego samego dnia, po zakończeniu zebrania wiejskiego stwierdzającego wygaśnięcie mandatu członka rady sołeckiej lub zebrania odwoławczego, jeżeli dokonało odwołania członka rady sołeckiej.
5. Zebranie wyborcze w celu wyboru sołtysa lub uzupełnienia składu rady sołeckiej, wójt zwołuje 15 minut po zakończeniu zebrań, o których mowa w § 32 ust. 1 – 2.
6. Sołtys i członkowie rady sołeckiej wybrani w wyborach, których dotyczy §32. ust. 1 – 2. kończą kadencję zgodnie z §20 ust.1.

ROZDZIAŁ IV

Gospodarka finansowa sołectwa oraz zakres zadań do realizacji

§ 33

1. Gospodarka finansowa sołectwa prowadzona jest w ramach budżetu gminy, przy zastosowaniu kryteriów: celowości, zgodności z prawem, rzetelności i gospodarności.
2. Sołectwo samodzielnie gospodaruje środkami wydzielonymi do swojej dyspozycji, przeznaczając je na realizację zadań statutowych.
3. Zebranie wiejskie uchwalając roczny plan rzeczowo-finansowy sołectwa określa wydatki sołectwa zgodnie z załącznikiem uchwały budżetowej dotyczącym wydatków jednostki pomocniczej.
4. Sołectwo dysponuje następującymi środkami wyodrębnionymi w budżecie gminy:
 - 1) darowizny na rzecz sołectwa;
 - 2) środki pochodzące z nagród zdobytych przez sołectwo w konkursach;
 - 3) środki finansowe stanowiące dochody z mienia gminnego;
 - 4) środki własne gminy dedykowane na realizację potrzeb sołectwa;
 - 5) fundusz sołecki, o ile został wyodrębniony.
5. Środki finansowe z budżetu, sołectwo może przeznaczyć, w szczególności na realizację następujących zadań:
 - 1) bieżące utrzymanie mienia gminnego użytkowanego przez sołectwo;
 - 2) utrzymanie dróg, ulic, placów znajdujących się na terenie sołectwa;
 - 3) poprawę infrastruktury w sołectwie;
 - 4) utrzymanie porządku i czystości w sołectwie;
 - 5) poprawę bezpieczeństwa mieszkańców sołectwa;
 - 6) utrzymanie terenów zielonych;
 - 7) realizację przedsięwzięć poprawiających jakość życia;
 - 8) realizację przedsięwzięć z zakresu kultury, sportu i rekreacji;
 - 9) wspieranie inicjatyw społecznych, wspomagających budowanie kapitału społecznego w sołectwie.
6. Do dnia 30 września roku poprzedzającego rok budżetowy, sołtys w formie pisemnej może złożyć do wójta wnioski do projektu budżetu gminy.
7. Obsługę finansowo - księgową sołectwa zapewnia wójt za pośrednictwem urzędu.

§ 34

1. Zadania przekazane przez gminę sołectwo realizuje poprzez:
 - 1) współpracę z organami gminy i jednostkami organizacyjnymi gminy w zakresie zaspokajania zbiorowych potrzeb mieszkańców sołectwa;
 - 2) wspieranie i inspirowanie działań o znaczeniu lokalnym, zmierzających do poprawy jakości warunków życia mieszkańców sołectwa;
 - 3) upowszechnianie kultury, sportu, rekreacji i turystyki wśród mieszkańców sołectwa;

- 4) opiniowanie spraw o podstawowym znaczeniu dla społeczności sołectwa, w tym dotyczących zagospodarowania przestrzennego oraz funkcjonowania infrastruktury technicznej i komunikacyjnej w ramach posiadanych kompetencji.
2. W celu realizacji zadań sołectwo zarządza i korzysta z mienia gminnego przekazanego mu do korzystania przez gminę na zasadach określonych w zarządzeniu wójta .
3. Na wniosek zebrania wiejskiego wójt może przekazać sołectwu inne składniki mienia komunalnego określając sposób ich użytkowania.

ROZDZIAŁ V

Kontrola i nadzór nad działalnością organów sołectwa

§ 35

Organy gminy mają prawo do żądania informacji i danych, dotyczących organizacji i funkcjonowania sołectwa, niezbędnych do wykonywania przysługujących im uprawnień kontrolnych i nadzorczych.

§ 36

1. Kontrolę nad działalnością organów sołectwa prowadzą wójt oraz rada gminy.
2. Kontrola działalności sołectwa sprawowana jest na podstawie kryteriów zgodności z prawem, celowości, rzetelności i gospodarności.
3. Z kontroli sporządza się protokół. W protokole przedstawia się dokładnie stan faktyczny oraz wnioski i zalecenia pokontrolne, które przekazuje się wraz z protokołem sołtysowi, wójtowi i przewodniczącemu rady gminy.
4. Kontrolowany organ sołectwa może w terminie 7 dni od otrzymania protokołu i zaleceń pokontrolnych złożyć pisemne zastrzeżenia do protokołu do kontrolującego organu gminy. Do protokołu z kontroli zebrania wiejskiego pisemne zastrzeżenia może złożyć sołtys.
5. Kontrolujący organ gminy rozpatruje zastrzeżenia kontrolowanego organu sołectwa:
 - 1) w terminie 7 dni od dnia przedstawienia zastrzeżeń (w przypadku, gdy organem kontrolującym jest wójt);
 - 2) na najbliższej sesji rady gminy (gdy organem kontrolującym jest rada gminy).
6. Kontrolowany organ sołectwa jest związany rozstrzygnięciem organu kontrolującego, podjętym wskutek rozpatrzenia zastrzeżeń zgodnie z § 36 ust. 5.

§ 37

1. Nadzór nad działalnością organów sołectwa sprawowany jest na podstawie kryterium zgodności z prawem (legalności).
2. Organami nadzoru nad działalnością organów sołectwa są rada gminy i wójt.
3. Wójt wstrzymuje wykonanie sprzecznych z prawem aktów wydanych przez sołtysa oraz uchwał zebrania wiejskiego i niezwłocznie kieruje je do rady gminy w celu ich uchylecia.
4. W przypadku nieistotnego naruszenia prawa, nie stwierdza się nieważności uchwały lub aktu wydanego przez sołtysa, ograniczając się do wskazania, że zostały wydane z naruszeniem prawa.

ROZDZIAŁ VI

Przepisy przejściowe i końcowe

§ 38

Pierwsze wybory sołtysa i członków rady sołeckiej, po wejściu w życie niniejszego statutu odbywają się w terminie określonym zarządzeniem wójta.

§ 39

1. Statut sołectwa uchwała rada gminy w głosowaniu jawnym zwykłą większością głosów po przeprowadzeniu konsultacji z mieszkańcami.
2. Zmian w statucie dokonuje rada z własnej inicjatywy, na wniosek wójta lub na wniosek zebrania wiejskiego, w trybie przewidzianym dla jego uchwalenia.
3. W przypadkach spornych wiążąca interpretacja postanowień statutu należy do rady gminy.

§ 40

1. Statut podlega ogłoszeniu w trybie przewidzianym dla przepisów gminnych.
2. Treść statutu udostępnia się mieszkańcom do wglądu u sołtysa, w urzędzie oraz w Biuletynie Informacji Publicznej.

Załącznik nr 1 do Statutu sołectwa Borzykowo

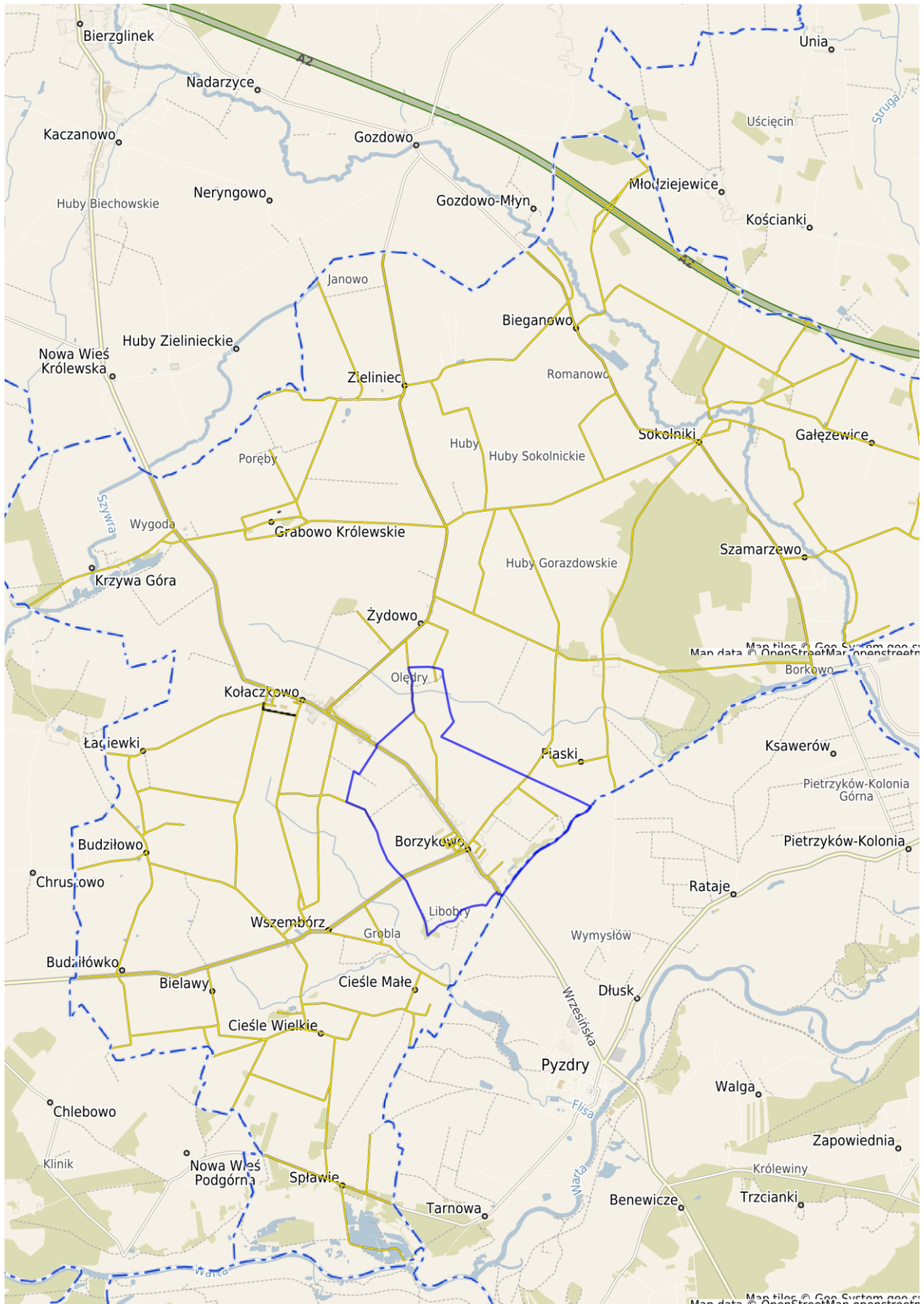

STATUT SOŁECTWA BUDZIŁOWO

ROZDZIAŁ I

Zasady ogólne

§ 1

Niniejszy statut określa:

1. Rozdział I. Zasady ogólne
2. Rozdział II. Organy sołectwa i zakres ich działania
3. Rozdział III. Zasady, tryb wyboru oraz odwoływania sołtysa i członków rady sołeckiej
4. Rozdział IV. Gospodarka finansowa sołectwa oraz zakres zadań do realizacji
5. Rozdział V. Kontrola i nadzór nad działalnością organów sołectwa
6. Rozdział VI. Przepisy przejściowe i końcowe

§ 2

Ilekroć w niniejszym statucie jest mowa o:

1. gminie - należy przez to rozumieć Gminę Kołaczkowo;
2. radzie gminy - należy przez to rozumieć Radę Gminy Kołaczkowo;
3. organy gminy - należy przez to rozumieć organy Gminy Kołaczkowo;
4. wójcie - należy przez to rozumieć Wójta Gminy Kołaczkowo;
5. urządzie gminy - należy przez to rozumieć Urząd Gminy Kołaczkowo;
6. sołectwie - należy przez to rozumieć Sołectwo Budziłowo;
7. sołtysie - należy przez to rozumieć organ wykonawczy Sołectwa Budziłowo;
8. radzie sołeckiej - należy przez to rozumieć radę sołecką Sołectwa Budziłowo;
9. zebraniu wiejskim - należy przez to rozumieć organ uchwałodawczy Sołectwa Budziłowo.

§ 3

1. Sołectwo Budziłowo, zwane dalej sołectwem, jest jednostką pomocniczą Gminy Kołaczkowo i stanowi wspólnotę samorządową osób zamieszkujących obszar wsi Budziłowo.
2. Granice i położenie sołectwa w gminie określa mapa stanowiąca załącznik nr 1 do niniejszego statutu.
3. Sołectwo działa na podstawie przepisów prawa, a w szczególności:
 - 1) ustawy z dnia 8 marca 1990 r. o samorządzie gminnym;
 - 2) statutu Gminy Kołaczkowo;
 - 3) niniejszego statutu.

§ 4

1. Zadaniem sołectwa jest wspieranie gminy w realizacji jej zadań w zakresie zaspokajania zbiorowych potrzeb wspólnoty mieszkańców sołectwa poprzez:
 - 1) reprezentowanie zbiorowych interesów mieszkańców sołectwa przed organami gminy i jednostkami organizacyjnymi gminy;
 - 2) inicjowanie, organizowanie, realizowanie, a także wspieranie przedsięwzięć mających na celu zaspokajanie zbiorowych potrzeb mieszkańców;

- 3) wspieranie i inspirowanie działań o znaczeniu lokalnym, zmierzających do poprawy jakości warunków życia mieszkańców sołectwa;
- 4) upowszechnianie kultury, sportu, rekreacji i turystyki wśród mieszkańców sołectwa;
- 5) opiniowanie spraw o podstawowym znaczeniu dla społeczności sołectwa, w tym dotyczących zagospodarowania przestrzennego oraz funkcjonowania infrastruktury technicznej i komunikacyjnej w ramach posiadanych kompetencji;
- 6) zarządzanie wydzielonym sołectwu mieniem komunalnym, w tym dysponowanie dochodami z tego mienia na zasadach przyjętych odrębną uchwałą rady gminy.

ROZDZIAŁ II

Organy sołectwa i zakres ich działania

§ 5

1. Sołectwo jest jednostką pomocniczą gminy, posiadającą własne organy:
 - 1) zebranie wiejskie - organ uchwałodawczy sołectwa;
 - 2) sołtys - organ wykonawczy sołectwa.
2. Działalność sołtysa wspomaga rada sołecka.

§ 6

1. Działalność organów sołectwa jest jawna.
2. Ograniczenia jawności mogą wynikać wyłącznie z ustaw.

§ 7

1. Do kompetencji zebrania wiejskiego należą:
 - 1) uchwalanie rocznego planu rzeczowo - finansowego sołectwa;
 - 2) uchwalanie wniosku o przyznanie środków z funduszu sołeckiego, o ile został wyodrębniony z budżetu gminy;
 - 3) podejmowanie uchwał w sprawach wygaśnięcia mandatu sołtysa i członków rady sołeckiej;
 - 4) rozpatrywanie i zatwierdzanie sprawozdania sołtysa z działalności i realizacji finansów sołectwa;
 - 5) opiniowanie na wniosek wójta lub rady gminy projektów rozstrzygnięć organów gminy;
 - 6) zarządzanie i korzystanie ze składników mienia komunalnego, przekazanego w zarząd sołectwu zarządzeniem wójta;
 - 7) podejmowanie uchwał w innych sprawach na wniosek sołtysa lub z własnej inicjatywy;
 - 8) występowanie z wnioskami do rady gminy i wójta o rozpatrzenie spraw, których zakres wykracza poza kompetencje sołectwa.
2. Zebranie wiejskie opiniuje, w części dotyczącej sołectwa, przedstawione do konsultacji przez radę gminy projekty uchwał, a także wydaje opinie w innych sprawach, jeżeli przepisy prawa tak stanowią.

§ 8

1. Zebranie wiejskie zwołuje sołtys z własnej inicjatywy lub na pisemny wniosek:
 - 1) co najmniej 5% mieszkańców uprawnionych do głosowania w zebraniu;
 - 2) rady sołeckiej;

- 3) rady gminy;
- 4) wójta.
2. Do wniosku o zwołanie zebrania wiejskiego wnioskodawca dołącza proponowany porządek obrad.
3. Zebranie wiejskie zwoływane na wniosek powinno odbyć się w terminie wskazanym przez wnioskodawcę i uzgodnionym z sołtysem.
4. Sołtys nie może odmówić zwołania zebrania wiejskiego na pisemny wniosek 5% mieszkańców sołectwa, rady sołeckiej, rady gminy lub wójta.
5. W przypadku, gdy sołtys nie chce lub nie może zwołać organu uchwałodawczego, zebranie wiejskie zwołuje wójt w drodze zarządzenia podając datę i miejsce zebrania wiejskiego oraz proponowany porządek obrad.
6. W przypadku, gdy wójt nie chce lub nie może zwołać zebrania wiejskiego, zebranie zwołuje rada gminy odrębną uchwałą podając datę i miejsce zebrania wiejskiego oraz proponowany porządek obrad.

§ 9

1. Zebranie wiejskie odbywa się w miarę potrzeb, nie rzadziej jednak niż raz w roku.
2. Termin, miejsce i porządek obrad zebrania wiejskiego sołtys podaje do wiadomości publicznej w sposób zwyczajowo przyjęty, poprzez rozplakatowanie na tablicach ogłoszeń oraz drogą elektroniczną na co najmniej 5 dni przed terminem zebrania.
3. W sprawach niecierpiących zwłoki, prawomocne zebranie wiejskie może być zwołane bez zachowania 5 - dniowego terminu ogłoszenia.
4. Termin i miejsce zebrania wiejskiego powinny umożliwiać uczestnictwo jak największej liczbie mieszkańców sołectwa.
5. W zebraniu wiejskim może uczestniczyć każdy, kto wyrazi taką wolę.
6. Prawo do głosowania na zebraniu wiejskim mają stali mieszkańcy sołectwa, posiadający czynne prawo wyborcze do organów gminy.
7. Zebranie wiejskie może być rejestrowane i transmitowane.

§ 10

1. Zebranie wiejskie jest prawomocne bez względu na liczbę obecnych, o ile zostało prawomocnie zwołane.
2. Zebranie zostało prawomocnie zwołane, gdy zwołał je podmiot do tego uprawniony oraz zostało ogłoszone zgodnie z § 9. ust. 2-3.

§ 11

1. Zebranie wiejskie otwiera sołtys, który może przewodniczyć jego obradom. Sołtys może wskazać inną osobę do przewodniczenia lub zarządzić jej wybór przez zebranie wiejskie.
2. W przypadku nieobecności sołtysa, zebranie wiejskie otwiera najstarszy wiekiem członek rady sołeckiej obecny na zebraniu, po czym następuje wybór przewodniczącego zebrania.
3. W przypadku zwołania zebrania wiejskiego przez wójta na podstawie § 8 ust. 5. zebranie otwiera i przewodniczy mu wójt lub osoba przez niego wskazana.
4. W przypadku zwołania zebrania przez radę gminy na podstawie § 8 ust. 6. zebranie otwiera i przewodniczy mu osoba wskazana w uchwale rady gminy.
5. Zebranie wiejskie przyjmuje porządek obrad na podstawie projektu przedłożonego przez sołtysa lub podmiot wnioskujący o zwołanie zebrania zgodnie z § 8 ust. 1.
6. Zebranie wiejskie jest protokołowane przez osobę wskazaną przez sołtysa lub wyznaczoną przez zebranie.

7. Protokół zebrania wiejskiego powinien zawierać w szczególności:
 - 1) datę i miejsce zebrania;
 - 2) stwierdzenie prawomocności zebrania;
 - 3) informację o liczbie osób uczestniczących w zebraniu;
 - 4) porządek zebrania;
 - 5) informację o podjętych uchwałach wraz z ich treścią i wynikiem głosowania;
 - 6) treść wniosków zgłaszanych podczas zebrania oraz ich uzasadnienie;
 - 7) przebieg głosowania z wyszczególnieniem głosów „za”, „przeciw” i „wstrzymujących się”;
 - 8) skrótowy opis przebiegu zebrania;
 - 9) podpisy przewodniczącego zebrania i protokolanta;
 - 10) do protokołu dołącza się listę obecności zawierającą imiona i nazwiska uczestników zebrania z zaznaczeniem, czy dana osoba jest uprawniona do głosowania oraz uchwały i pozostałe załączniki, jeśli były przedmiotem obrad zebrania wiejskiego.
8. Uchwały zebrania wiejskiego podpisuje przewodniczący zebrania.
9. Uchwały zebrania wiejskiego są numerowane w stosunku rocznym.
10. Wypowiedzi niemające istotnego znaczenia lub głosy nieformalne mogą zostać pominięte w treści protokołu na polecenie przewodniczącego.
11. Protokół jest udostępniany przez sołtysa.
12. Sołtys dostarcza wójtowi kopię protokołu zebrania wraz z uchwałami i pozostałymi załącznikami w terminie 14 dni od daty zebrania wiejskiego.

§ 12

1. Zebranie wiejskie podejmuje decyzje w formie uchwał we wszystkich istotnych dla sołectwa sprawach, w ramach posiadanych kompetencji.
2. Zebranie wiejskie może zająć stanowisko, wyrazić opinię lub sformułować wniosek, który zostanie przyjęty uchwałą.
3. Uchwały zebrania wiejskiego zapadają w sposób jawny, zwykłą większością głosów, tzn. ilość głosów „za” musi być większa od ilości głosów „przeciw”.
4. Uchwały zebrania wiejskiego są ważne bez względu na liczbę osób biorących udział w zebraniu, o ile zostały podjęte w ramach kompetencji sołectwa.
5. Uchwały zebrania wiejskiego podjęte z naruszeniem prawa, wójt kieruje pod obrady rady gminy w celu ich uchylenia.

§ 13

Wójt zapewnia sołtysowi pomoc administracyjną w celu sprawnej organizacji zebrania wiejskiego.

§ 14

1. Do zadań sołtysa należy:
 - 1) reprezentowanie sołectwa wobec organów gminy i gminnych jednostek organizacyjnych;
 - 2) załatwianie indywidualnych spraw z zakresu administracji publicznej w ramach upoważnienia określonego przez radę gminy;
 - 3) sprawowanie zarządu nad mieniem gminnym powierzonym sołectwu;
 - 4) zwoływanie zebrań wiejskich;
 - 5) otwieranie zebrań wiejskich zwoływanych przez sołtysa;
 - 6) wykonywanie uchwał zebrania wiejskiego;
 - 7) składanie zebraniu wiejskiemu rocznych sprawozdań z działalności i realizacji finansów sołectwa;

- 8) podejmowanie działań zgodnych z wolą wyrażoną przez zebranie wiejskie;
- 9) redagowanie i przygotowywanie projektów uchwał, wniosków, opinii i protokołów z zebrania wiejskiego;
- 10) przekazywanie wójtowi kopii protokołu z zebrania wiejskiego w terminie 14 dni od daty zebrania;
- 11) prowadzenie dokumentacji sołectwa, tzn. przechowywanie statutu sołectwa, pism, wniosków, protokołów, uchwał i dokumentów związanych z funkcjonowaniem sołectwa oraz dokumentacji realizacji funduszu sołectwa o ile został wyodrębniony;
- 12) inicjowanie i wspieranie aktywności mieszkańców sołectwa;
- 13) współdziałanie z organami gminy w zakresie konsultacji społecznych;
- 14) zwoływanie i prowadzenie posiedzeń rady sołectwa;
- 15) uczestniczenie w szkoleniach i naradach sołtysów organizowanych przez wójta;
- 16) współpraca z innymi sołtysami w celu realizacji przedsięwzięć wspólnych;
- 17) współdziałanie z organizacjami pozarządowymi działającymi na terenie sołectwa;
- 18) współpraca z jednostkami organizacyjnymi gminy w zakresie realizacji zadań sołectwa;
- 19) po zakończeniu kadencji sołtys zdaje do urzędu gminy tablicę z napisem „Sołtys”, godło, pieczęcie i zgromadzoną dokumentację sołectwa.

§ 15

Uczestnictwo sołtysa w pracach rady gminy odbywa się na zasadach określonych w statucie gminy.

§ 16

1. Sołtys pełni swoją funkcję społecznie.
2. Sołtys może otrzymywać dietę oraz zwrot kosztów podróży służbowej na zasadach określonych uchwałą rady gminy.

§ 17

Wójt udostępnia sołtysowi tablicę z napisem „Sołtys”, godło, pieczęć sołectwa oraz pieczęć sołtysa.

§ 18

1. Działalność sołtysa wspomaga rada sołectwa, mająca charakter opiniodawczo-doradczy.
2. Rada sołectwa liczy od 3 do 10 osób, o liczbie członków rady sołectwa decydują w drodze głosowania stali mieszkańcy sołectwa uprawnieni do głosowania, przed przystąpieniem do zgłaszania kandydatów.
3. Członkowie rady sołectwa pełnią swą funkcję społecznie.
4. Członkowie rady sołectwa mogą otrzymywać dietę lub zwrot kosztów podróży służbowej na zasadach określonych uchwałą rady gminy.
5. Kadencja rady jest wspólna dla wszystkich jej członków. Członek rady sołectwa wybrany w trakcie jej trwania kończy swą kadencję wraz z całą radą.
6. Posiedzenia rady sołectwa odbywają się w miarę potrzeb, nie rzadziej jednak niż raz w roku.
7. Posiedzenia rady sołectwa zwołuje i prowadzi sołtys.
8. Sołtys jest zobowiązany zwołać posiedzenie rady sołectwa na wniosek 2 członków rady sołectwa, w terminie wskazanym przez wnioskodawców.
9. W posiedzeniach rady sołectwa może uczestniczyć każdy kto wyrazi taką wolę.

10. Z posiedzeń rady sołeckiej sporządza się protokół, który jest przechowywany w dokumentacji sołectwa.

§ 19

Do zadań rady sołeckiej należy:

- 1) wspomaganie działań sołtysa w realizacji jego zadań;
- 2) zbieranie wniosków mieszkańców i przedstawianie ich sołtysowi oraz na posiedzeniu rady sołeckiej;
- 3) współpraca i utrzymywanie kontaktów z organizacjami pozarządowymi;
- 4) występowanie do sołtysa i na posiedzeniach rady sołeckiej z inicjatywami dotyczącymi udziału mieszkańców w rozwiązywaniu problemów sołectwa i realizacji jego zadań;
- 5) przygotowanie projektu wniosku dotyczącego przeznaczenia funduszu sołeckiego, o ile został wyodrębniony w budżecie gminy;
- 6) współdziałanie z radami sołeckimi innych sołectw w celu realizacji przedsięwzięć wspólnych.

ROZDZIAŁ III

Zasady, tryb wyboru oraz odwoływania sołtysa i członków rady sołeckiej

§ 20

1. Kadencja sołtysa i rady sołeckiej rozpoczyna się z dniem wyboru i kończy się wraz z upływem kadencji Rady Gminy Kołaczkowo.
2. Po upływie kadencji sołtys i członkowie rady sołeckiej wykonują swoje zadania do dnia wyboru nowego sołtysa i członków rady sołeckiej.
3. Termin i miejsce zebrania wyborczego, na którym ma być dokonany wybór sołtysa i członków rady sołeckiej, wyznacza wójt w drodze zarządzenia najpóźniej w 60 dni od rozpoczęcia kadencji rady gminy, podając je do publicznej wiadomości na minimum 14 dni przed jego terminem.

§ 21

1. Sołtys oraz członkowie rady sołeckiej wybierani są spośród nieograniczonej liczby kandydatów przez stałych mieszkańców sołectwa uprawnionych do głosowania w głosowaniu tajnym i bezpośrednim.
2. Wybór sołtysa i członków rady sołeckiej odbywa się bez względu na liczbę obecnych uprawnionych do głosowania mieszkańców sołectwa.

§ 22

1. Zebraniu wyborczemu przewodniczy wskazany przez wójta pracownik urzędu gminy według zawartego w zarządzeniu porządku obrad.
2. W celu przeprowadzenia wyboru sołtysa i członków rady sołeckiej, uczestnicy zebrania wyborczego wybierają spośród swego grona trzyosobową komisję skrutacyjną.
3. Do zadań komisji skrutacyjnej należy:
 - 1) rejestrowanie kandydatów na sołtysa i członków rady sołeckiej;
 - 2) przygotowanie kart do głosowania;
 - 3) czuwanie nad prawidłowym przebiegiem głosowania;
 - 4) obliczanie głosów oddanych na poszczególnych kandydatów;
 - 5) sporządzenie protokołu z przeprowadzonych wyborów;
 - 6) ustalenie i podanie do wiadomości wyników głosowania;
 - 7) komisja skrutacyjna wybiera ze swego grona przewodniczącego i protokolanta.

4. Członkiem komisji skrutacyjnej nie mogą zostać osoby, które kandydują na funkcję sołtysa lub członka rady sołeckiej.
5. Z przeprowadzonych wyborów sporządza się protokół podpisany przez wszystkich członków komisji skrutacyjnej.

§ 23

1. Rada sołeczka składa się od 3 do 10 osób.
2. O liczbie członków rady sołeckiej decydują w drodze głosowania stali mieszkańcy sołectwa uprawnieni do głosowania przed przystąpieniem do zgłaszania kandydatów.

§ 24

1. Kandydatów na funkcję sołtysa i członków rady sołeckiej w nieograniczonej liczbie mogą zgłaszać stali mieszkańcy sołectwa uprawnieni do głosowania uczestniczący w zebraniu wyborczym.
2. W pierwszej kolejności należy przeprowadzić zgłoszenie kandydatów i głosowanie dla dokonania wyboru sołtysa. W drugiej kolejności należy przeprowadzić zgłoszenie kandydatów i głosowanie dla dokonania wyborów członków rady sołeckiej.

§ 25

1. Komisja skrutacyjna powołana do przeprowadzenia wyborów zamyka listę kandydatów na funkcję sołtysa oraz listę kandydatów na członków rady sołeckiej po zarejestrowaniu tych kandydatów, którzy wyrazili zgodę na kandydowanie.
2. W przypadku, gdy kandydat zgłaszany na sołtysa lub członka rady sołeckiej nie uczestniczy w wyborach, zgłaszający przedkłada jego pisemną zgodę na kandydowanie.

§ 26

1. Uprawnieni do głosowania uczestnicy zebrania wyborczego, na którym wybierany jest sołtys i członkowie rady sołeckiej głosują na kartach do głosowania opatrzonych pieczęcią urzędu gminy. Karty do głosowania przygotowuje się odrębnie dla wyboru sołtysa i odrębnie dla wyboru rady sołeckiej.
2. Nazwiska kandydatów na karcie do głosowania umieszcza się w porządku alfabetycznym.
3. Nieważne są głosy na kartach:
 - 1) całkowicie przedartych;
 - 2) innych niż urzędowo określonych, zgodnie z treścią ust. 1.;
4. Nieważne są głosy oddane na ważnych kartach:
 - 1) na których postawiono znak X obok nazwiska więcej niż 1 kandydata – przy wyborze sołtysa;
 - 2) na których postawiono znak X obok nazwiska większej liczby, niż wynosi liczba członków rady sołeckiej;
 - 3) na których nie postawiono znaku X obok nazwiska żadnego z kandydatów.
5. Na karcie do głosowania przy wybranym przez siebie kandydacie głosujący stawia znak X.
6. Na funkcję sołtysa zostaje wybrany kandydat, który uzyskał największą ilość głosów.
7. Jeżeli przy wyborze sołtysa, dwóch lub więcej kandydatów otrzyma jednakową ilość głosów, głosowanie powtarza się z udziałem jedynie tych kandydatów, którzy otrzymali równą największą ilość głosów.
8. Jeżeli do wyboru sołtysa zarejestrowano tylko jednego kandydata, głosujący na karcie do głosowania zaznaczają znak X przy słowie „tak” lub „nie”.
9. Kandydat zostaje wybrany na funkcję sołtysa jeżeli otrzymał 50% plus jeden głos na „tak” spośród ważnie oddanych głosów.

10. Jeżeli kandydat nie uzyskał wymaganej ilości głosów, przewodniczący zebrania wyborczego zarządza przerwę, po której następuje kolejne głosowanie.
11. Przepis ust. 6. stosuje się odpowiednio do wyboru członków rady sołectkiej.
Jeżeli przy wyborze członków rady sołectkiej, dwóch lub więcej kandydatów otrzyma jednakową ilość głosów, a nie wystarcza dla nich miejsc mandatowych, głosowanie powtarza się w części dotyczącej mandatów nieobsadzonych z udziałem jedynie tych kandydatów, którzy otrzymali równą największą ilość głosów.

§ 27

1. W ciągu 7 dni od dnia wyborów wyborca może wnieść protest przeciwko ważności wyborów, jeżeli dopuszczono się naruszenia przepisów statutu dotyczących wyborów.
2. Protest wnosi się do wójta na piśmie, zawierającym zarzuty i ich uzasadnienie.
3. Protestowi niespełniającemu wymogów ust. 2. nie nadaje się biegu.
4. Wójt bada zarzuty podniesione w proteście, a także sprawdza prawidłowość ustalenia wyników wyborów powołując w tym celu komisję w składzie od 3 do 5 osób.

§ 28

1. Wygaśnięcie mandatu sołtysa lub członka rady sołectkiej następuje wskutek:
 - 1) śmierci;
 - 2) złożenia pisemnej rezygnacji z pełnionej funkcji;
 - 3) nie posiadania czynnego prawa wyborczego w imieniu przepisów ustawy z dnia 5 stycznia 2011r. - Kodeks Wyborczy
2. W przypadkach określonych w ust. 1. pkt. 2, 3 wygaśnięcie mandatu stwierdza zebranie wiejskie zwołane przez wójta.

§ 29

1. Członkowie rady sołectkiej mogą zostać odwołani przez osoby uprawnione przed upływem kadencji z powodu:
 - 1) nie wykonywania swoich zadań;
 - 2) nie wykonywania uchwał zebrania wiejskiego;
 - 3) naruszenia postanowień statutu sołectwa;
 - 4) działania na szkodę sołectwa.
2. Sołtys może zostać odwołany przez osoby uprawnione przed upływem kadencji z powodu:
 - 1) nie wykonywania swoich zadań;
 - 2) nie wykonywania uchwał zebrania wiejskiego;
 - 3) naruszenia postanowień statutu sołectwa;
 - 4) nie złożenia rocznego sprawozdania z działalności i realizacji finansów sołectwa;
 - 5) działania na szkodę sołectwa;
 - 6) naruszenia dyscypliny finansowej;
 - 7) braku możliwości pełnienia funkcji sołtysa w wyniku decyzji życiowych i przypadków losowych trwających na tyle długo, by powodować paraliż, destabilizację funkcjonowania sołectwa lub powodować ryzyko utraty środków funduszu sołectkiego z powodu braku podmiotu upoważnionego do złożenia wniosku o przyznanie środków.

§ 30

1. Wniosek o odwołanie sołtysa lub członka rady sołectkiej kierowany jest do wójta.
2. Wniosek podpisany przez co najmniej 20% uprawnionych do głosowania mieszkańców sołectwa, musi zawierać uzasadnienie oraz wskazywać osobę reprezentującą wnioskodawców, do której kierowana będzie korespondencja.

3. W przypadku, gdy wniosek nie spełnienia wymogów określonych w ust. 2., wójt nie nadaje mu biegu.
4. Wójt w ciągu 30 dni od daty wpłynięcia wniosku, powołuje komisję w składzie od 3 do 5 osób w celu wstępnego zbadania zarzutów.
5. W razie potwierdzenia zarzutów wskazanych we wniosku, wójt niezwłocznie zarządza zebranie odwoławcze.
6. Zarządzenie o zwołaniu zebrania odwoławczego w celu odwołania sołtysa lub członka rady sołectkiej, wydaje wójt wskazując miejsce, dzień, godzinę i porządek zebrania.
7. W wyniku rażącego naruszenia dyscypliny finansowej przez sołtysa, potwierdzonego przez organy kontrolne, rada gminy na wniosek wójta lub z własnej inicjatywy może zwołać zebranie odwoławcze.
8. Odwołanie następuje w głosowaniu tajnym i bezpośrednim na zebraniu odwoławczym po uprzednim umożliwieniu wysłuchania osoby odwoływanej, za wyjątkiem §29 ust.2 p.7
9. Zebranie odwoławcze jest ważne bez względu na liczbę obecnych na zebraniu, stałych mieszkańców sołectwa uprawnionych do głosowania.

§31

1. Zebraniu odwoławczemu przewodniczy wskazany przez wójta pracownik urzędu gminy, według zawartego w zarządzeniu porządku obrad lub osoba wskazana w uchwale rady gminy jeśli odwołanie odbywa się na podstawie § 30. ust. 6.
2. Głosowanie odwoławcze przeprowadza komisja skrutacyjna w składzie co najmniej trzech osób, wybranych spośród uczestników zebrania odwoławczego.
3. Członkiem komisji skrutacyjnej nie może być osoba, której wniosek dotyczy.
4. Do zadań komisji skrutacyjnej należy:
 - 1) przygotowanie kart do głosowania;
 - 2) przedstawienie zasad i przeprowadzenie głosowania;
 - 3) ustalenie wyników głosowania i sporządzenie protokołu z wykonanych czynności;
 - 4) podanie wyników do publicznej wiadomości.
5. Uprawnieni do głosowania uczestnicy zebrania odwoławczego głosują na kartach do głosowania opatrzonych pieczęcią urzędu gminy.
6. Karta do głosowania zawiera przed nazwiskiem osoby odwoływanej pytanie: „Czy jesteś za odwołaniem” oraz słowa „tak” i „nie”.
7. Głosujący stawiają znak X przy wyrażeniu „tak” albo „nie”.
8. Nieważne są karty do głosowania:
 - 1) całkowicie przedarte;
 - 2) inne niż urzędowo określonych, zgodnie z treścią ust. 5 - 6.;
9. Nieważne są głosy oddane na ważnych kartach:
 - 1) na których postawiono znaki X przy wyrażeniu „tak” i „nie”;
 - 2) na których nie postawiono znaku X;
10. Dana osoba zostaje odwołana z funkcji sołtysa jeżeli za odwołaniem oddano 50% plus jeden głos spośród ważnie oddanych głosów)

§ 32

1. W przypadku wygaśnięcia mandatu sołtysa w trybie § 28 lub odwołania sołtysa w trybie § 29 - 31 wójt niezwłocznie zarządza wybory uzupełniające sołtysa.
2. W przypadku wygaśnięcia mandatu członka rady sołectkiej w trybie § 28 lub odwołania członka rady sołectkiej w trybie § 29 - 31 wójt niezwłocznie zarządza wybory uzupełniające.

3. Wybory mogą się odbyć tego samego dnia, po zakończeniu zebrania wiejskiego stwierdzającego wygaśnięcie mandatu sołtysa lub zebrania odwoławczego, jeżeli dokonało odwołania sołtysa.
4. Wybory uzupełniające mogą się odbyć tego samego dnia, po zakończeniu zebrania wiejskiego stwierdzającego wygaśnięcie mandatu członka rady sołectkiej lub zebrania odwoławczego, jeżeli dokonało odwołania członka rady sołectkiej.
5. Zebranie wyborcze w celu wyboru sołtysa lub uzupełnienia składu rady sołectkiej, wójt zwołuje 15 minut po zakończeniu zebrań, o których mowa w § 32 ust. 1 – 2.
6. Sołtys i członkowie rady sołectkiej wybrani w wyborach, których dotyczy §32. ust. 1 – 2. kończą kadencję zgodnie z §20 ust.1.

ROZDZIAŁ IV

Gospodarka finansowa sołectwa oraz zakres zadań do realizacji

§ 33

1. Gospodarka finansowa sołectwa prowadzona jest w ramach budżetu gminy, przy zastosowaniu kryteriów: celowości, zgodności z prawem, rzetelności i gospodarności.
2. Sołectwo samodzielnie gospodaruje środkami wydzielonymi do swojej dyspozycji, przeznaczając je na realizację zadań statutowych.
3. Zebranie wiejskie uchwalając roczny plan rzeczowo-finansowy sołectwa określa wydatki sołectwa zgodnie z załącznikiem uchwały budżetowej dotyczącym wydatków jednostki pomocniczej.
4. Sołectwo dysponuje następującymi środkami wyodrębnionymi w budżecie gminy:
 - 1) darowizny na rzecz sołectwa;
 - 2) środki pochodzące z nagród zdobytych przez sołectwo w konkursach;
 - 3) środki finansowe stanowiące dochody z mienia gminnego;
 - 4) środki własne gminy dedykowane na realizację potrzeb sołectwa;
 - 5) fundusz sołectki, o ile został wyodrębniony.
5. Środki finansowe z budżetu, sołectwo może przeznaczyć, w szczególności na realizację następujących zadań:
 - 1) bieżące utrzymanie mienia gminnego użytkowanego przez sołectwo;
 - 2) utrzymanie dróg, ulic, placów znajdujących się na terenie sołectwa;
 - 3) poprawę infrastruktury w sołectwie;
 - 4) utrzymanie porządku i czystości w sołectwie;
 - 5) poprawę bezpieczeństwa mieszkańców sołectwa;
 - 6) utrzymanie terenów zielonych;
 - 7) realizację przedsięwzięć poprawiających jakość życia;
 - 8) realizację przedsięwzięć z zakresu kultury, sportu i rekreacji;
 - 9) wspieranie inicjatyw społecznych, wspomagających budowanie kapitału społecznego w sołectwie.
6. Do dnia 30 września roku poprzedzającego rok budżetowy, sołtys w formie pisemnej może złożyć do wójta wnioski do projektu budżetu gminy.
7. Obsługę finansowo - księgową sołectwa zapewnia wójt za pośrednictwem urzędu.

§ 34

1. Zadania przekazane przez gminę sołectwo realizuje poprzez:
 - 1) współpracę z organami gminy i jednostkami organizacyjnymi gminy w zakresie zaspokajania zbiorowych potrzeb mieszkańców sołectwa;
 - 2) wspieranie i inspirowanie działań o znaczeniu lokalnym, zmierzających do poprawy jakości warunków życia mieszkańców sołectwa;

- 3) upowszechnianie kultury, sportu, rekreacji i turystyki wśród mieszkańców sołectwa;
 - 4) opiniowanie spraw o podstawowym znaczeniu dla społeczności sołectwa, w tym dotyczących zagospodarowania przestrzennego oraz funkcjonowania infrastruktury technicznej i komunikacyjnej w ramach posiadanych kompetencji.
2. W celu realizacji zadań sołectwo zarządza i korzysta z mienia gminnego przekazanego mu do korzystania przez gminę na zasadach określonych w zarządzeniu wójta .
 3. Na wniosek zebrania wiejskiego wójt może przekazać sołectwu inne składniki mienia komunalnego określając sposób ich użytkowania.

ROZDZIAŁ V

Kontrola i nadzór nad działalnością organów sołectwa

§ 35

Organy gminy mają prawo do żądania informacji i danych, dotyczących organizacji i funkcjonowania sołectwa, niezbędnych do wykonywania przysługujących im uprawnień kontrolnych i nadzorczych.

§ 36

1. Kontrolę nad działalnością organów sołectwa prowadzą wójt oraz rada gminy.
2. Kontrola działalności sołectwa sprawowana jest na podstawie kryteriów zgodności z prawem, celowości, rzetelności i gospodarności.
3. Z kontroli sporządza się protokół. W protokole przedstawia się dokładnie stan faktyczny oraz wnioski i zalecenia pokontrolne, które przekazuje się wraz z protokołem sołtysowi, wójtowi i przewodniczącemu rady gminy.
4. Kontrolowany organ sołectwa może w terminie 7 dni od otrzymania protokołu i zaleceń pokontrolnych złożyć pisemne zastrzeżenia do protokołu do kontrolującego organu gminy. Do protokołu z kontroli zebrania wiejskiego pisemne zastrzeżenia może złożyć sołtys.
5. Kontrolujący organ gminy rozpatruje zastrzeżenia kontrolowanego organu sołectwa:
 - 1) w terminie 7 dni od dnia przedstawienia zastrzeżeń (w przypadku, gdy organem kontrolującym jest wójt);
 - 2) na najbliższej sesji rady gminy (gdy organem kontrolującym jest rada gminy).
6. Kontrolowany organ sołectwa jest związany rozstrzygnięciem organu kontrolującego, podjętym wskutek rozpatrzenia zastrzeżeń zgodnie z § 36 ust. 5.

§ 37

1. Nadzór nad działalnością organów sołectwa sprawowany jest na podstawie kryterium zgodności z prawem (legalności).
2. Organami nadzoru nad działalnością organów sołectwa są rada gminy i wójt.
3. Wójt wstrzymuje wykonanie sprzecznych z prawem aktów wydanych przez sołtysa oraz uchwał zebrania wiejskiego i niezwłocznie kieruje je do rady gminy w celu ich uchylecia.
4. W przypadku nieistotnego naruszenia prawa, nie stwierdza się nieważności uchwały lub aktu wydanego przez sołtysa, ograniczając się do wskazania, że zostały wydane z naruszeniem prawa.

ROZDZIAŁ VI

Przepisy przejściowe i końcowe

§ 38

Pierwsze wybory sołtysa i członków rady sołeckiej, po wejściu w życie niniejszego statutu odbywają się w terminie określonym zarządzeniem wójta.

§ 39

1. Statut sołectwa uchwała rada gminy w głosowaniu jawnym zwykłą większością głosów po przeprowadzeniu konsultacji z mieszkańcami.
2. Zmian w statucie dokonuje rada z własnej inicjatywy, na wniosek wójta lub na wniosek zebrania wiejskiego, w trybie przewidzianym dla jego uchwalenia.
3. W przypadkach spornych wiążąca interpretacja postanowień statutu należy do rady gminy.

§ 40

1. Statut podlega ogłoszeniu w trybie przewidzianym dla przepisów gminnych.
2. Treść statutu udostępnia się mieszkańcom do wglądu u sołtysa, w urzędzie oraz w Biuletynie Informacji Publicznej.

Załącznik nr 1 do Statutu sołectwa Budziłowo

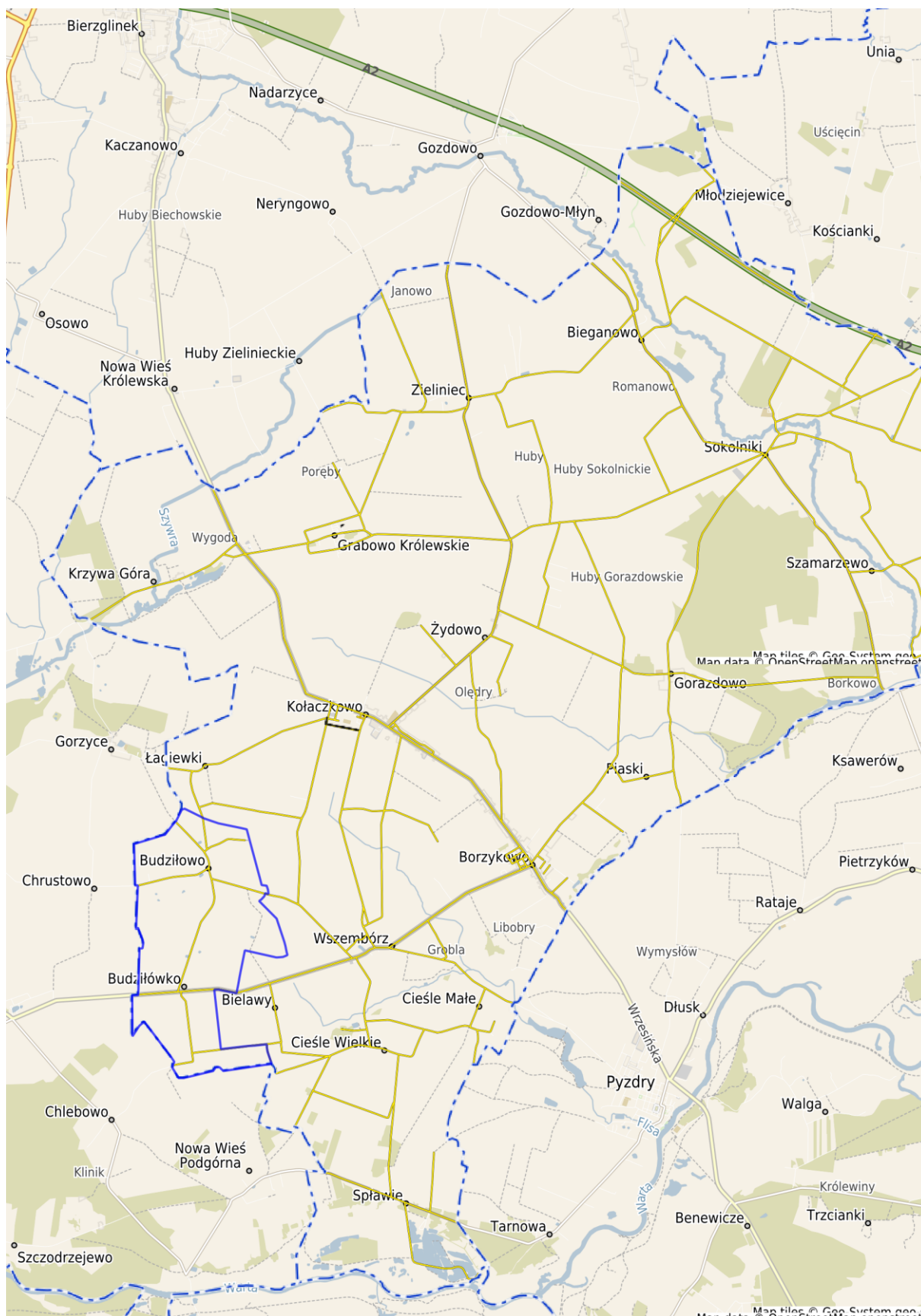

STATUT SOŁECTWA CIEŚLE MAŁE

ROZDZIAŁ I

Zasady ogólne

§ 1

Niniejszy statut określa:

1. Rozdział I. Zasady ogólne
2. Rozdział II. Organy sołectwa i zakres ich działania
3. Rozdział III. Zasady, tryb wyboru oraz odwoływania sołtysa i członków rady sołeckiej
4. Rozdział IV. Gospodarka finansowa sołectwa oraz zakres zadań do realizacji
5. Rozdział V. Kontrola i nadzór nad działalnością organów sołectwa
6. Rozdział VI. Przepisy przejściowe i końcowe

§ 2

Ilekroć w niniejszym statucie jest mowa o:

1. gminie - należy przez to rozumieć Gminę Kołaczkowo;
2. radzie gminy - należy przez to rozumieć Radę Gminy Kołaczkowo;
3. organy gminy - należy przez to rozumieć organy Gminy Kołaczkowo;
4. wójcie - należy przez to rozumieć Wójta Gminy Kołaczkowo;
5. urządzie gminy - należy przez to rozumieć Urząd Gminy Kołaczkowo;
6. sołectwie - należy przez to rozumieć Sołectwo Cieśle Małe;
7. sołtysie - należy przez to rozumieć organ wykonawczy Sołectwa Cieśle Małe;
8. radzie sołeckiej - należy przez to rozumieć radę sołecką Sołectwa Cieśle Małe;
9. zebraniu wiejskim - należy przez to rozumieć organ uchwałodawczy Sołectwa Cieśle Małe.

§ 3

1. Sołectwo Cieśle Małe, zwane dalej sołectwem, jest jednostką pomocniczą Gminy Kołaczkowo i stanowi wspólnotę samorządową osób zamieszkujących obszar wsi Cieśle Małe.
2. Granice i położenie sołectwa w gminie określa mapa stanowiąca załącznik nr 1 do niniejszego statutu.
3. Sołectwo działa na podstawie przepisów prawa, a w szczególności:
 - 1) ustawy z dnia 8 marca 1990 r. o samorządzie gminnym;
 - 2) statutu Gminy Kołaczkowo;
 - 3) niniejszego statutu.

§ 4

1. Zadaniem sołectwa jest wspieranie gminy w realizacji jej zadań w zakresie zaspokajania zbiorowych potrzeb wspólnoty mieszkańców sołectwa poprzez:
 - 1) reprezentowanie zbiorowych interesów mieszkańców sołectwa przed organami gminy i jednostkami organizacyjnymi gminy;
 - 2) inicjowanie, organizowanie, realizowanie, a także wspieranie przedsięwzięć mających na celu zaspokajanie zbiorowych potrzeb mieszkańców;

- 3) wspieranie i inspirowanie działań o znaczeniu lokalnym, zmierzających do poprawy jakości warunków życia mieszkańców sołectwa;
- 4) upowszechnianie kultury, sportu, rekreacji i turystyki wśród mieszkańców sołectwa;
- 5) opiniowanie spraw o podstawowym znaczeniu dla społeczności sołectwa, w tym dotyczących zagospodarowania przestrzennego oraz funkcjonowania infrastruktury technicznej i komunikacyjnej w ramach posiadanych kompetencji;
- 6) zarządzanie wydzielonym sołectwu mieniem komunalnym, w tym dysponowanie dochodami z tego mienia na zasadach przyjętych odrębną uchwałą rady gminy.

ROZDZIAŁ II

Organy sołectwa i zakres ich działania

§ 5

1. Sołectwo jest jednostką pomocniczą gminy, posiadającą własne organy:
 - 1) zebranie wiejskie - organ uchwałodawczy sołectwa;
 - 2) sołtys - organ wykonawczy sołectwa.
2. Działalność sołtysa wspomaga rada sołecka.

§ 6

1. Działalność organów sołectwa jest jawna.
2. Ograniczenia jawności mogą wynikać wyłącznie z ustaw.

§ 7

1. Do kompetencji zebrania wiejskiego należą:
 - 1) uchwalanie rocznego planu rzeczowo - finansowego sołectwa;
 - 2) uchwalanie wniosku o przyznanie środków z funduszu sołeckiego, o ile został wyodrębniony z budżetu gminy;
 - 3) podejmowanie uchwał w sprawach wygaśnięcia mandatu sołtysa i członków rady sołeckiej;
 - 4) rozpatrywanie i zatwierdzanie sprawozdania sołtysa z działalności i realizacji finansów sołectwa;
 - 5) opiniowanie na wniosek wójta lub rady gminy projektów rozstrzygnięć organów gminy;
 - 6) zarządzanie i korzystanie ze składników mienia komunalnego, przekazanego w zarząd sołectwu zarządzeniem wójta;
 - 7) podejmowanie uchwał w innych sprawach na wniosek sołtysa lub z własnej inicjatywy;
 - 8) występowanie z wnioskami do rady gminy i wójta o rozpatrzenie spraw, których zakres wykracza poza kompetencje sołectwa.
2. Zebranie wiejskie opiniuje, w części dotyczącej sołectwa, przedstawione do konsultacji przez radę gminy projekty uchwał, a także wydaje opinie w innych sprawach, jeżeli przepisy prawa tak stanowią.

§ 8

1. Zebranie wiejskie zwołuje sołtys z własnej inicjatywy lub na pisemny wniosek:
 - 1) co najmniej 5% mieszkańców uprawnionych do głosowania w zebraniu;
 - 2) rady sołeckiej;

- 3) rady gminy;
 - 4) wójta.
2. Do wniosku o zwołanie zebrania wiejskiego wnioskodawca dołącza proponowany porządek obrad.
 3. Zebranie wiejskie zwoływane na wniosek powinno odbyć się w terminie wskazanym przez wnioskodawcę i uzgodnionym z sołtysiem.
 4. Sołtys nie może odmówić zwołania zebrania wiejskiego na pisemny wniosek 5% mieszkańców sołectwa, rady sołectkiej, rady gminy lub wójta.
 5. W przypadku, gdy sołtys nie chce lub nie może zwołać organu uchwałodawczego, zebranie wiejskie zwołuje wójt w drodze zarządzenia podając datę i miejsce zebrania wiejskiego oraz proponowany porządek obrad.
 6. W przypadku, gdy wójt nie chce lub nie może zwołać zebrania wiejskiego, zebranie zwołuje rada gminy odrębną uchwałą podając datę i miejsce zebrania wiejskiego oraz proponowany porządek obrad.

§ 9

1. Zebranie wiejskie odbywa się w miarę potrzeb, nie rzadziej jednak niż raz w roku.
2. Termin, miejsce i porządek obrad zebrania wiejskiego sołtys podaje do wiadomości publicznej w sposób zwyczajowo przyjęty, poprzez rozplakatowanie na tablicach ogłoszeń oraz drogą elektroniczną na co najmniej 5 dni przed terminem zebrania.
3. W sprawach niecierpiących zwłoki, prawomocne zebranie wiejskie może być zwołane bez zachowania 5 - dniowego terminu ogłoszenia.
4. Termin i miejsce zebrania wiejskiego powinny umożliwiać uczestnictwo jak największej liczbie mieszkańców sołectwa.
5. W zebraniu wiejskim może uczestniczyć każdy, kto wyrazi taką wolę.
6. Prawo do głosowania na zebraniu wiejskim mają stali mieszkańcy sołectwa, posiadający czynne prawo wyborcze do organów gminy.
7. Zebranie wiejskie może być rejestrowane i transmitowane.

§ 10

1. Zebranie wiejskie jest prawomocne bez względu na liczbę obecnych, o ile zostało prawomocnie zwołane.
2. Zebranie zostało prawomocnie zwołane, gdy zwołał je podmiot do tego uprawniony oraz zostało ogłoszone zgodnie z § 9. ust. 2-3.

§ 11

1. Zebranie wiejskie otwiera sołtys, który może przewodniczyć jego obradom. Sołtys może wskazać inną osobę do przewodniczenia lub zarządzić jej wybór przez zebranie wiejskie.
2. W przypadku nieobecności sołtysa, zebranie wiejskie otwiera najstarszy wiekiem członek rady sołectkiej obecny na zebraniu, po czym następuje wybór przewodniczącego zebrania.
3. W przypadku zwołania zebrania wiejskiego przez wójta na podstawie § 8 ust. 5. zebranie otwiera i przewodniczy mu wójt lub osoba przez niego wskazana.
4. W przypadku zwołania zebrania przez radę gminy na podstawie § 8 ust. 6. zebranie otwiera i przewodniczy mu osoba wskazana w uchwale rady gminy.
5. Zebranie wiejskie przyjmuje porządek obrad na podstawie projektu przedłożonego przez sołtysa lub podmiot wnioskujący o zwołanie zebrania zgodnie z § 8 ust. 1.
6. Zebranie wiejskie jest protokołowane przez osobę wskazaną przez sołtysa lub wyznaczoną przez zebranie.
7. Protokół zebrania wiejskiego powinien zawierać w szczególności:

- 1) datę i miejsce zebrania;
 - 2) stwierdzenie prawomocności zebrania;
 - 3) informację o liczbie osób uczestniczących w zebraniu;
 - 4) porządek zebrania;
 - 5) informację o podjętych uchwałach wraz z ich treścią i wynikiem głosowania;
 - 6) treść wniosków zgłaszanych podczas zebrania oraz ich uzasadnienie;
 - 7) przebieg głosowania z wyszczególnieniem głosów „za”, „przeciw” i „wstrzymujących się”;
 - 8) skrótowy opis przebiegu zebrania;
 - 9) podpisy przewodniczącego zebrania i protokolanta;
 - 10) do protokołu dołącza się listę obecności zawierającą imiona i nazwiska uczestników zebrania z zaznaczeniem, czy dana osoba jest uprawniona do głosowania oraz uchwały i pozostałe załączniki, jeśli były przedmiotem obrad zebrania wiejskiego.
8. Uchwały zebrania wiejskiego podpisuje przewodniczący zebrania.
 9. Uchwały zebrania wiejskiego są numerowane w stosunku rocznym.
 10. Wypowiedzi niemające istotnego znaczenia lub głosy nieformalne mogą zostać pominięte w treści protokołu na polecenie przewodniczącego.
 11. Protokół jest udostępniany przez sołtysa.
 12. Sołtys dostarcza wójtowi kopię protokołu zebrania wraz z uchwałami i pozostałymi załącznikami w terminie 14 dni od daty zebrania wiejskiego.

§ 12

1. Zebranie wiejskie podejmuje decyzje w formie uchwał we wszystkich istotnych dla sołectwa sprawach, w ramach posiadanych kompetencji.
2. Zebranie wiejskie może zająć stanowisko, wyrazić opinię lub sformułować wniosek, który zostanie przyjęty uchwałą.
3. Uchwały zebrania wiejskiego zapadają w sposób jawny, zwykłą większością głosów, tzn. ilość głosów „za” musi być większa od ilości głosów „przeciw”.
4. Uchwały zebrania wiejskiego są ważne bez względu na liczbę osób biorących udział w zebraniu, o ile zostały podjęte w ramach kompetencji sołectwa.
5. Uchwały zebrania wiejskiego podjęte z naruszeniem prawa, wójt kieruje pod obrady rady gminy w celu ich uchylenia.

§ 13

Wójt zapewnia sołtysowi pomoc administracyjną w celu sprawnej organizacji zebrania wiejskiego.

§ 14

1. Do zadań sołtysa należy:
 - 1) reprezentowanie sołectwa wobec organów gminy i gminnych jednostek organizacyjnych;
 - 2) załatwianie indywidualnych spraw z zakresu administracji publicznej w ramach upoważnienia określonego przez radę gminy;
 - 3) sprawowanie zarządu nad mieniem gminnym powierzonym sołectwu;
 - 4) zwoływanie zebrań wiejskich;
 - 5) otwieranie zebrań wiejskich zwoływanych przez sołtysa;
 - 6) wykonywanie uchwał zebrania wiejskiego;
 - 7) składanie zebraniu wiejskiemu rocznych sprawozdań z działalności i realizacji finansów sołectwa;
 - 8) podejmowanie działań zgodnych z wolą wyrażoną przez zebranie wiejskie;

- 9) redagowanie i przygotowywanie projektów uchwał, wniosków, opinii i protokołów z zebrania wiejskiego;
- 10) przekazywanie wójtowi kopii protokołu z zebrania wiejskiego w terminie 14 dni od daty zebrania;
- 11) prowadzenie dokumentacji sołectwa, tzn. przechowywanie statutu sołectwa, pism, wniosków, protokołów, uchwał i dokumentów związanych z funkcjonowaniem sołectwa oraz dokumentacji realizacji funduszu sołeckiego o ile został wyodrębniony;
- 12) inicjowanie i wspieranie aktywności mieszkańców sołectwa;
- 13) współdziałanie z organami gminy w zakresie konsultacji społecznych;
- 14) zwoływanie i prowadzenie posiedzeń rady sołeckiej;
- 15) uczestniczenie w szkoleniach i naradach sołtysów organizowanych przez wójta;
- 16) współpraca z innymi sołtysami w celu realizacji przedsięwzięć wspólnych;
- 17) współdziałanie z organizacjami pozarządowymi działającymi na terenie sołectwa;
- 18) współpraca z jednostkami organizacyjnymi gminy w zakresie realizacji zadań sołectwa;
- 19) po zakończeniu kadencji sołtys zdaje do urzędu gminy tablicę z napisem „Sołtys”, godło, pieczęcie i zgromadzoną dokumentację sołectwa.

§ 15

Uczestnictwo sołtysa w pracach rady gminy odbywa się na zasadach określonych w statucie gminy.

§ 16

1. Sołtys pełni swoją funkcję społecznie.
2. Sołtys może otrzymywać dietę oraz zwrot kosztów podróży służbowej na zasadach określonych uchwałą rady gminy.

§ 17

Wójt udostępnia sołtysowi tablicę z napisem „Sołtys”, godło, pieczęć sołectwa oraz pieczęć sołtysa.

§ 18

1. Działalność sołtysa wspomaga rada sołecka, mająca charakter opiniodawczo-doradczy.
2. Rada sołecka liczy od 3 do 10 osób, o liczbie członków rady sołeckiej decydują w drodze głosowania stali mieszkańcy sołectwa uprawnieni do głosowania, przed przystąpieniem do zgłaszania kandydatów.
3. Członkowie rady sołeckiej pełnią swą funkcję społecznie.
4. Członkowie rady sołeckiej mogą otrzymywać dietę lub zwrot kosztów podróży służbowej na zasadach określonych uchwałą rady gminy.
5. Kadencja rady jest wspólna dla wszystkich jej członków. Członek rady sołeckiej wybrany w trakcie jej trwania kończy swą kadencję wraz z całą radą.
6. Posiedzenia rady sołeckiej odbywają się w miarę potrzeb, nie rzadziej jednak niż raz w roku.
7. Posiedzenia rady sołeckiej zwołuje i prowadzi sołtys.
8. Sołtys jest zobowiązany zwołać posiedzenie rady sołeckiej na wniosek 2 członków rady sołeckiej, w terminie wskazanym przez wnioskodawców.
9. W posiedzeniach rady sołeckiej może uczestniczyć każdy kto wyrazi taką wolę.
10. Z posiedzeń rady sołeckiej sporządza się protokół, który jest przechowywany w dokumentacji sołectwa.

§ 19

Do zadań rady sołeckiej należy:

- 1) wspomaganie działań sołtysa w realizacji jego zadań;
- 2) zbieranie wniosków mieszkańców i przedstawianie ich sołtysowi oraz na posiedzeniu rady sołeckiej;
- 3) współpraca i utrzymywanie kontaktów z organizacjami pozarządowymi;
- 4) występowanie do sołtysa i na posiedzeniach rady sołeckiej z inicjatywami dotyczącymi udziału mieszkańców w rozwiązywaniu problemów sołectwa i realizacji jego zadań;
- 5) przygotowanie projektu wniosku dotyczącego przeznaczenia funduszu sołeckiego, o ile został wyodrębniony w budżecie gminy;
- 6) współdziałanie z radami sołeckimi innych sołectw w celu realizacji przedsięwzięć wspólnych.

ROZDZIAŁ III

Zasady, tryb wyboru oraz odwoływania sołtysa i członków rady sołeckiej

§ 20

1. Kadencja sołtysa i rady sołeckiej rozpoczyna się z dniem wyboru i kończy się wraz z upływem kadencji Rady Gminy Kołaczkowo.
2. Po upływie kadencji sołtys i członkowie rady sołeckiej wykonują swoje zadania do dnia wyboru nowego sołtysa i członków rady sołeckiej.
3. Termin i miejsce zebrania wyborczego, na którym ma być dokonany wybór sołtysa i członków rady sołeckiej, wyznacza wójt w drodze zarządzenia najpóźniej w 60 dni od rozpoczęcia kadencji rady gminy, podając je do publicznej wiadomości na minimum 14 dni przed jego terminem.

§ 21

1. Sołtys oraz członkowie rady sołeckiej wybierani są spośród nieograniczonej liczby kandydatów przez stałych mieszkańców sołectwa uprawnionych do głosowania w głosowaniu tajnym i bezpośrednim.
2. Wybór sołtysa i członków rady sołeckiej odbywa się bez względu na liczbę obecnych uprawnionych do głosowania mieszkańców sołectwa.

§ 22

1. Zebraniu wyborczemu przewodniczy wskazany przez wójta pracownik urzędu gminy według zawartego w zarządzeniu porządku obrad.
2. W celu przeprowadzenia wyboru sołtysa i członków rady sołeckiej, uczestnicy zebrania wyborczego wybierają spośród swego grona trzyosobową komisję skrutacyjną.
3. Do zadań komisji skrutacyjnej należy:
 - 1) rejestrowanie kandydatów na sołtysa i członków rady sołeckiej;
 - 2) przygotowanie kart do głosowania;
 - 3) czuwanie nad prawidłowym przebiegiem głosowania;
 - 4) obliczanie głosów oddanych na poszczególnych kandydatów;
 - 5) sporządzenie protokołu z przeprowadzonych wyborów;
 - 6) ustalenie i podanie do wiadomości wyników głosowania;
 - 7) komisja skrutacyjna wybiera ze swego grona przewodniczącego i protokolanta.
4. Członkiem komisji skrutacyjnej nie mogą zostać osoby, które kandydują na funkcję sołtysa lub członka rady sołeckiej.
5. Z przeprowadzonych wyborów sporządza się protokół podpisany przez wszystkich członków komisji skrutacyjnej.

§ 23

1. Rada sołecka składa się od 3 do 10 osób.
2. O liczbie członków rady sołeckiej decydują w drodze głosowania stali mieszkańcy sołectwa uprawnieni do głosowania przed przystąpieniem do zgłaszania kandydatów.

§ 24

1. Kandydatów na funkcję sołtysa i członków rady sołeckiej w nieograniczonej liczbie mogą zgłaszać stali mieszkańcy sołectwa uprawnieni do głosowania uczestniczący w zebraniu wyborczym.
2. W pierwszej kolejności należy przeprowadzić zgłoszenie kandydatów i głosowanie dla dokonania wyboru sołtysa. W drugiej kolejności należy przeprowadzić zgłoszenie kandydatów i głosowanie dla dokonania wyborów członków rady sołeckiej.

§ 25

1. Komisja skrutacyjna powołana do przeprowadzenia wyborów zamyka listę kandydatów na funkcję sołtysa oraz listę kandydatów na członków rady sołeckiej po zarejestrowaniu tych kandydatów, którzy wyrazili zgodę na kandydowanie.
2. W przypadku, gdy kandydat zgłaszany na sołtysa lub członka rady sołeckiej nie uczestniczy w wyborach, zgłaszający przedkłada jego pisemną zgodę na kandydowanie.

§ 26

1. Uprawnieni do głosowania uczestnicy zebrania wyborczego, na którym wybierany jest sołtys i członkowie rady sołeckiej głosują na kartach do głosowania opatrzonych pieczęcią urzędu gminy. Karty do głosowania przygotowuje się odrębnie dla wyboru sołtysa i odrębnie dla wyboru rady sołeckiej.
2. Nazwiska kandydatów na karcie do głosowania umieszcza się w porządku alfabetycznym.
3. Nieważne są głosy na kartach:
 - 1) całkowicie przedartych;
 - 2) innych niż urzędowo określonych, zgodnie z treścią ust. 1.;
4. Nieważne są głosy oddane na ważnych kartach:
 - 1) na których postawiono znak X obok nazwiska więcej niż 1 kandydata – przy wyborze sołtysa;
 - 2) na których postawiono znak X obok nazwiska większej liczby, niż wynosi liczba członków rady sołeckiej;
 - 3) na których nie postawiono znaku X obok nazwiska żadnego z kandydatów.
5. Na karcie do głosowania przy wybranym przez siebie kandydacie głosujący stawia znak X.
6. Na funkcję sołtysa zostaje wybrany kandydat, który uzyskał największą ilość głosów.
7. Jeżeli przy wyborze sołtysa, dwóch lub więcej kandydatów otrzyma jednakową ilość głosów, głosowanie powtarza się z udziałem jedynie tych kandydatów, którzy otrzymali równą największą ilość głosów.
8. Jeżeli do wyboru sołtysa zarejestrowano tylko jednego kandydata, głosujący na karcie do głosowania zaznaczają znak X przy słowie „tak” lub „nie”.
9. Kandydat zostaje wybrany na funkcję sołtysa jeżeli otrzymał 50% plus jeden głos na „tak” spośród ważnie oddanych głosów.
10. Jeżeli kandydat nie uzyskał wymaganej ilości głosów, przewodniczący zebrania wyborczego zarządza przerwę, po której następuje kolejne głosowanie.
11. Przepis ust. 6. stosuje się odpowiednio do wyboru członków rady sołeckiej. Jeżeli przy wyborze członków rady sołeckiej, dwóch lub więcej kandydatów otrzyma jednakową ilość głosów, a nie wystarcza dla nich miejsc mandatowych, głosowanie

powtarza się w części dotyczącej mandatów nieobsadzonych z udziałem jedynie tych kandydatów, którzy otrzymali równą największą ilość głosów.

§ 27

1. W ciągu 7 dni od dnia wyborów wyborca może wnieść protest przeciwko ważności wyborów, jeżeli dopuszczono się naruszenia przepisów statutu dotyczących wyborów.
2. Protest wnosi się do wójta na piśmie, zawierającym zarzuty i ich uzasadnienie.
3. Protestowi niespełniającemu wymogów ust. 2. nie nadaje się biegu.
4. Wójt bada zarzuty podniesione w proteście, a także sprawdza prawidłowość ustalenia wyników wyborów powołując w tym celu komisję w składzie od 3 do 5 osób.

§ 28

1. Wygaśnięcie mandatu sołtysa lub członka rady sołectkiej następuje wskutek:
 - 1) śmierci;
 - 2) złożenia pisemnej rezygnacji z pełnionej funkcji;
 - 3) nie posiadania czynnego prawa wyborczego w imieniu przepisów ustawy z dnia 5 stycznia 2011r. - Kodeks Wyborczy
2. W przypadkach określonych w ust. 1. pkt. 2, 3 wygaśnięcie mandatu stwierdza zebranie wiejskie zwołane przez wójta.

§ 29

1. Członkowie rady sołectkiej mogą zostać odwołani przez osoby uprawnione przed upływem kadencji z powodu:
 - 1) nie wykonywania swoich zadań;
 - 2) nie wykonywania uchwał zebrania wiejskiego;
 - 3) naruszenia postanowień statutu sołectwa;
 - 4) działania na szkodę sołectwa.
2. Sołtys może zostać odwołany przez osoby uprawnione przed upływem kadencji z powodu:
 - 1) nie wykonywania swoich zadań;
 - 2) nie wykonywania uchwał zebrania wiejskiego;
 - 3) naruszenia postanowień statutu sołectwa;
 - 4) nie złożenia rocznego sprawozdania z działalności i realizacji finansów sołectwa;
 - 5) działania na szkodę sołectwa;
 - 6) naruszenia dyscypliny finansowej;
 - 7) braku możliwości pełnienia funkcji sołtysa w wyniku decyzji życiowych i przypadków losowych trwających na tyle długo, by powodować paraliż, destabilizację funkcjonowania sołectwa lub powodować ryzyko utraty środków funduszu sołectkiego z powodu braku podmiotu upoważnionego do złożenia wniosku o przyznanie środków.

§ 30

1. Wniosek o odwołanie sołtysa lub członka rady sołectkiej kierowany jest do wójta.
2. Wniosek podpisany przez co najmniej 20% uprawnionych do głosowania mieszkańców sołectwa, musi zawierać uzasadnienie oraz wskazywać osobę reprezentującą wnioskodawców, do której kierowana będzie korespondencja.
3. W przypadku, gdy wniosek nie spełnienia wymogów określonych w ust. 2., wójt nie nadaje mu biegu.
4. Wójt w ciągu 30 dni od daty wpłynięcia wniosku, powołuje komisję w składzie od 3 do 5 osób w celu wstępnego zbadania zarzutów.

5. W razie potwierdzenia zarzutów wskazanych we wniosku, wójt niezwłocznie zarządza zebranie odwoławcze.
6. Zarządzenie o zwołaniu zebrania odwoławczego w celu odwołania sołtysa lub członka rady sołeckiej, wydaje wójt wskazując miejsce, dzień, godzinę i porządek zebrania.
7. W wyniku rażącego naruszenia dyscypliny finansowej przez sołtysa, potwierdzonego przez organy kontrolne, rada gminy na wniosek wójta lub z własnej inicjatywy może zwołać zebranie odwoławcze.
8. Odwołanie następuje w głosowaniu tajnym i bezpośrednim na zebraniu odwoławczym po uprzednim umożliwieniu wysłuchania osoby odwoływanej, za wyjątkiem §29 ust.2 p.7
9. Zebranie odwoławcze jest ważne bez względu na liczbę obecnych na zebraniu, stałych mieszkańców sołectwa uprawnionych do głosowania.

§31

1. Zebraniu odwoławczemu przewodniczy wskazany przez wójta pracownik urzędu gminy, według zawartego w zarządzeniu porządku obrad lub osoba wskazana w uchwale rady gminy jeśli odwołanie odbywa się na podstawie § 30. ust. 6.
2. Głosowanie odwoławcze przeprowadza komisja skrutacyjna w składzie co najmniej trzech osób, wybranych spośród uczestników zebrania odwoławczego.
3. Członkiem komisji skrutacyjnej nie może być osoba, której wniosek dotyczy.
4. Do zadań komisji skrutacyjnej należy:
 - 1) przygotowanie kart do głosowania;
 - 2) przedstawienie zasad i przeprowadzenie głosowania;
 - 3) ustalenie wyników głosowania i sporządzenie protokołu z wykonanych czynności;
 - 4) podanie wyników do publicznej wiadomości.
5. Uprawnieni do głosowania uczestnicy zebrania odwoławczego głosują na kartach do głosowania opatrzonych pieczęcią urzędu gminy.
6. Karta do głosowania zawiera przed nazwiskiem osoby odwoływanej pytanie: „Czy jesteś za odwołaniem” oraz słowa „tak” i „nie”.
7. Głosujący stawiają znak X przy wyrażeniu „tak” albo „nie”.
8. Nieważne są karty do głosowania:
 - 1) całkowicie przedarte;
 - 2) inne niż urzędowo określonych, zgodnie z treścią ust. 5 - 6.;
9. Nieważne są głosy oddane na ważnych kartach:
 - 1) na których postawiono znaki X przy wyrażeniu „tak” i „nie”;
 - 2) na których nie postawiono znaku X;
10. Dana osoba zostaje odwołana z funkcji sołtysa jeżeli za odwołaniem oddano 50% plus jeden głos spośród ważnie oddanych głosów)

§ 32

1. W przypadku wygaśnięcia mandatu sołtysa w trybie § 28 lub odwołania sołtysa w trybie § 29 - 31 wójt niezwłocznie zarządza wybory uzupełniające sołtysa.
2. W przypadku wygaśnięcia mandatu członka rady sołeckiej w trybie § 28 lub odwołania członka rady sołeckiej w trybie § 29 - 31 wójt niezwłocznie zarządza wybory uzupełniające.
3. Wybory mogą się odbyć tego samego dnia, po zakończeniu zebrania wiejskiego stwierdzającego wygaśnięcie mandatu sołtysa lub zebrania odwoławczego, jeżeli dokonało odwołania sołtysa.

4. Wybory uzupełniające mogą się odbyć tego samego dnia, po zakończeniu zebrania wiejskiego stwierdzającego wygaśnięcie mandatu członka rady sołeckiej lub zebrania odwoławczego, jeżeli dokonało odwołania członka rady sołeckiej.
5. Zebranie wyborcze w celu wyboru sołtysa lub uzupełnienia składu rady sołeckiej, wójt zwołuje 15 minut po zakończeniu zebrań, o których mowa w § 32 ust. 1 – 2.
6. Sołtys i członkowie rady sołeckiej wybrani w wyborach, których dotyczy §32. ust. 1 – 2. kończą kadencję zgodnie z §20 ust.1.

ROZDZIAŁ IV

Gospodarka finansowa sołectwa oraz zakres zadań do realizacji

§ 33

1. Gospodarka finansowa sołectwa prowadzona jest w ramach budżetu gminy, przy zastosowaniu kryteriów: celowości, zgodności z prawem, rzetelności i gospodarności.
2. Sołectwo samodzielnie gospodaruje środkami wydzielonymi do swojej dyspozycji, przeznaczając je na realizację zadań statutowych.
3. Zebranie wiejskie uchwalając roczny plan rzeczowo-finansowy sołectwa określa wydatki sołectwa zgodnie z załącznikiem uchwały budżetowej dotyczącym wydatków jednostki pomocniczej.
4. Sołectwo dysponuje następującymi środkami wyodrębnionymi w budżecie gminy:
 - 1) darowizny na rzecz sołectwa;
 - 2) środki pochodzące z nagród zdobytych przez sołectwo w konkursach;
 - 3) środki finansowe stanowiące dochody z mienia gminnego;
 - 4) środki własne gminy dedykowane na realizację potrzeb sołectwa;
 - 5) fundusz sołecki, o ile został wyodrębniony.
5. Środki finansowe z budżetu, sołectwo może przeznaczyć, w szczególności na realizację następujących zadań:
 - 1) bieżące utrzymanie mienia gminnego użytkowanego przez sołectwo;
 - 2) utrzymanie dróg, ulic, placów znajdujących się na terenie sołectwa;
 - 3) poprawę infrastruktury w sołectwie;
 - 4) utrzymanie porządku i czystości w sołectwie;
 - 5) poprawę bezpieczeństwa mieszkańców sołectwa;
 - 6) utrzymanie terenów zielonych;
 - 7) realizację przedsięwzięć poprawiających jakość życia;
 - 8) realizację przedsięwzięć z zakresu kultury, sportu i rekreacji;
 - 9) wspieranie inicjatyw społecznych, wspomagających budowanie kapitału społecznego w sołectwie.
6. Do dnia 30 września roku poprzedzającego rok budżetowy, sołtys w formie pisemnej może złożyć do wójta wnioski do projektu budżetu gminy.
7. Obsługę finansowo - księgową sołectwa zapewnia wójt za pośrednictwem urzędu.

§ 34

1. Zadania przekazane przez gminę sołectwo realizuje poprzez:
 - 1) współpracę z organami gminy i jednostkami organizacyjnymi gminy w zakresie zaspokajania zbiorowych potrzeb mieszkańców sołectwa;
 - 2) wspieranie i inspirowanie działań o znaczeniu lokalnym, zmierzających do poprawy jakości warunków życia mieszkańców sołectwa;
 - 3) upowszechnianie kultury, sportu, rekreacji i turystyki wśród mieszkańców sołectwa;

- 4) opiniowanie spraw o podstawowym znaczeniu dla społeczności sołectwa, w tym dotyczących zagospodarowania przestrzennego oraz funkcjonowania infrastruktury technicznej i komunikacyjnej w ramach posiadanych kompetencji.
2. W celu realizacji zadań sołectwo zarządza i korzysta z mienia gminnego przekazanego mu do korzystania przez gminę na zasadach określonych w zarządzeniu wójta .
3. Na wniosek zebrania wiejskiego wójt może przekazać sołectwu inne składniki mienia komunalnego określając sposób ich użytkowania.

ROZDZIAŁ V

Kontrola i nadzór nad działalnością organów sołectwa

§ 35

Organy gminy mają prawo do żądania informacji i danych, dotyczących organizacji i funkcjonowania sołectwa, niezbędnych do wykonywania przysługujących im uprawnień kontrolnych i nadzorczych.

§ 36

1. Kontrolę nad działalnością organów sołectwa prowadzą wójt oraz rada gminy.
2. Kontrola działalności sołectwa sprawowana jest na podstawie kryteriów zgodności z prawem, celowości, rzetelności i gospodarności.
3. Z kontroli sporządza się protokół. W protokole przedstawia się dokładnie stan faktyczny oraz wnioski i zalecenia pokontrolne, które przekazuje się wraz z protokołem sołtysowi, wójtowi i przewodniczącemu rady gminy.
4. Kontrolowany organ sołectwa może w terminie 7 dni od otrzymania protokołu i zaleceń pokontrolnych złożyć pisemne zastrzeżenia do protokołu do kontrolującego organu gminy. Do protokołu z kontroli zebrania wiejskiego pisemne zastrzeżenia może złożyć sołtys.
5. Kontrolujący organ gminy rozpatruje zastrzeżenia kontrolowanego organu sołectwa:
 - 1) w terminie 7 dni od dnia przedstawienia zastrzeżeń (w przypadku, gdy organem kontrolującym jest wójt);
 - 2) na najbliższej sesji rady gminy (gdy organem kontrolującym jest rada gminy).
6. Kontrolowany organ sołectwa jest związany rozstrzygnięciem organu kontrolującego, podjętym wskutek rozpatrzenia zastrzeżeń zgodnie z § 36 ust. 5.

§ 37

1. Nadzór nad działalnością organów sołectwa sprawowany jest na podstawie kryterium zgodności z prawem (legalności).
2. Organami nadzoru nad działalnością organów sołectwa są rada gminy i wójt.
3. Wójt wstrzymuje wykonanie sprzecznych z prawem aktów wydanych przez sołtysa oraz uchwał zebrania wiejskiego i niezwłocznie kieruje je do rady gminy w celu ich uchylecia.
4. W przypadku nieistotnego naruszenia prawa, nie stwierdza się nieważności uchwały lub aktu wydanego przez sołtysa, ograniczając się do wskazania, że zostały wydane z naruszeniem prawa.

ROZDZIAŁ VI

Przepisy przejściowe i końcowe

§ 38

Pierwsze wybory sołtysa i członków rady sołeckiej, po wejściu w życie niniejszego statutu odbywają się w terminie określonym zarządzeniem wójta.

§ 39

1. Statut sołectwa uchwała rada gminy w głosowaniu jawnym zwykłą większością głosów po przeprowadzeniu konsultacji z mieszkańcami.
2. Zmian w statucie dokonuje rada z własnej inicjatywy, na wniosek wójta lub na wniosek zebrania wiejskiego, w trybie przewidzianym dla jego uchwalenia.
3. W przypadkach spornych wiążąca interpretacja postanowień statutu należy do rady gminy.

§ 40

1. Statut podlega ogłoszeniu w trybie przewidzianym dla przepisów gminnych.
2. Treść statutu udostępnia się mieszkańcom do wglądu u sołtysa, w urzędzie oraz w Biuletynie Informacji Publicznej.

Załącznik nr 1 do Statutu sołectwa Cieśle Małe

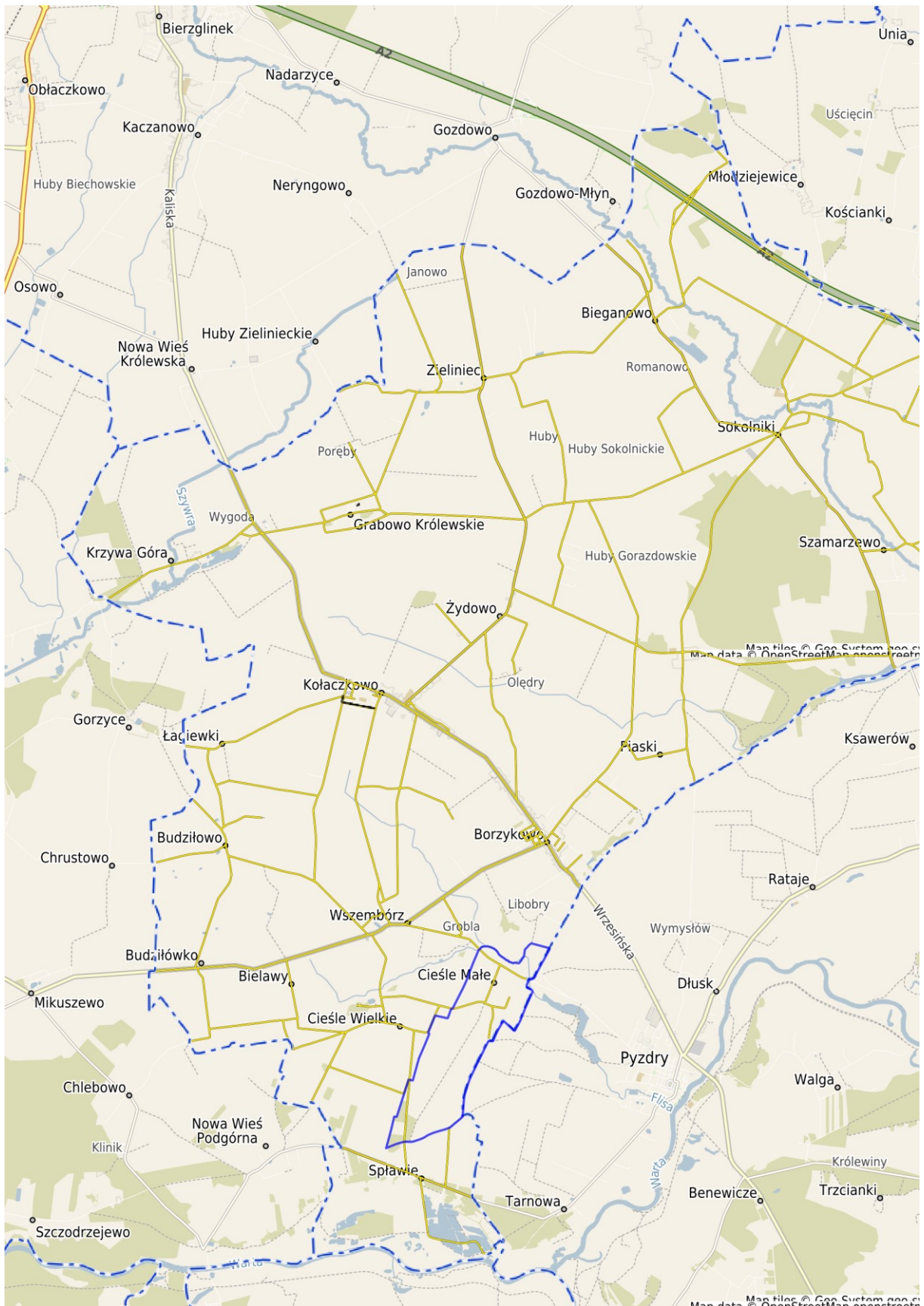

STATUT SOŁECTWA CIEŚLE WIELKIE

ROZDZIAŁ I

Zasady ogólne

§ 1

Niniejszy statut określa:

1. Rozdział I. Zasady ogólne
2. Rozdział II. Organy sołectwa i zakres ich działania
3. Rozdział III. Zasady, tryb wyboru oraz odwoływania sołtysa i członków rady sołeckiej
4. Rozdział IV. Gospodarka finansowa sołectwa oraz zakres zadań do realizacji
5. Rozdział V. Kontrola i nadzór nad działalnością organów sołectwa
6. Rozdział VI. Przepisy przejściowe i końcowe

§ 2

Ilekroć w niniejszym statucie jest mowa o:

1. gminie - należy przez to rozumieć Gminę Kołaczkowo;
2. radzie gminy - należy przez to rozumieć Radę Gminy Kołaczkowo;
3. organy gminy - należy przez to rozumieć organy Gminy Kołaczkowo;
4. wójcie - należy przez to rozumieć Wójta Gminy Kołaczkowo;
5. urządzie gminy - należy przez to rozumieć Urząd Gminy Kołaczkowo;
6. sołectwie - należy przez to rozumieć Sołectwo Cieśle Wielkie;
7. sołtysie - należy przez to rozumieć organ wykonawczy Sołectwa Cieśle Wielkie;
8. radzie sołeckiej - należy przez to rozumieć radę sołecką Sołectwa Cieśle Wielkie;
9. zebraniu wiejskim - należy przez to rozumieć organ uchwałodawczy Sołectwa Cieśle Wielkie.

§ 3

1. Sołectwo Cieśle Wielkie, zwane dalej sołectwem, jest jednostką pomocniczą Gminy Kołaczkowo i stanowi wspólnotę samorządową osób zamieszkujących obszar wsi Cieśle Wielkie.
2. Granice i położenie sołectwa w gminie określa mapa stanowiąca załącznik nr 1 do niniejszego statutu.
3. Sołectwo działa na podstawie przepisów prawa, a w szczególności:
 - 1) ustawy z dnia 8 marca 1990 r. o samorządzie gminnym;
 - 2) statutu Gminy Kołaczkowo;
 - 3) niniejszego statutu.

§ 4

1. Zadaniem sołectwa jest wspieranie gminy w realizacji jej zadań w zakresie zaspokajania zbiorowych potrzeb wspólnoty mieszkańców sołectwa poprzez:
 - 1) reprezentowanie zbiorowych interesów mieszkańców sołectwa przed organami gminy i jednostkami organizacyjnymi gminy;
 - 2) inicjowanie, organizowanie, realizowanie, a także wspieranie przedsięwzięć mających na celu zaspokajanie zbiorowych potrzeb mieszkańców;

- 3) wspieranie i inspirowanie działań o znaczeniu lokalnym, zmierzających do poprawy jakości warunków życia mieszkańców sołectwa;
- 4) upowszechnianie kultury, sportu, rekreacji i turystyki wśród mieszkańców sołectwa;
- 5) opiniowanie spraw o podstawowym znaczeniu dla społeczności sołectwa, w tym dotyczących zagospodarowania przestrzennego oraz funkcjonowania infrastruktury technicznej i komunikacyjnej w ramach posiadanych kompetencji;
- 6) zarządzanie wydzielonym sołectwu mieniem komunalnym, w tym dysponowanie dochodami z tego mienia na zasadach przyjętych odrębną uchwałą rady gminy.

ROZDZIAŁ II

Organy sołectwa i zakres ich działania

§ 5

1. Sołectwo jest jednostką pomocniczą gminy, posiadającą własne organy:
 - 1) zebranie wiejskie - organ uchwałodawczy sołectwa;
 - 2) sołtys - organ wykonawczy sołectwa.
2. Działalność sołtysa wspomaga rada sołecka.

§ 6

1. Działalność organów sołectwa jest jawna.
2. Ograniczenia jawności mogą wynikać wyłącznie z ustaw.

§ 7

1. Do kompetencji zebrania wiejskiego należą:
 - 1) uchwalanie rocznego planu rzeczowo - finansowego sołectwa;
 - 2) uchwalanie wniosku o przyznanie środków z funduszu sołeckiego, o ile został wyodrębniony z budżetu gminy;
 - 3) podejmowanie uchwał w sprawach wygaśnięcia mandatu sołtysa i członków rady sołeckiej;
 - 4) rozpatrywanie i zatwierdzanie sprawozdania sołtysa z działalności i realizacji finansów sołectwa;
 - 5) opiniowanie na wniosek wójta lub rady gminy projektów rozstrzygnięć organów gminy;
 - 6) zarządzanie i korzystanie ze składników mienia komunalnego, przekazanego w zarząd sołectwu zarządzeniem wójta;
 - 7) podejmowanie uchwał w innych sprawach na wniosek sołtysa lub z własnej inicjatywy;
 - 8) występowanie z wnioskami do rady gminy i wójta o rozpatrzenie spraw, których zakres wykracza poza kompetencje sołectwa.
2. Zebranie wiejskie opiniuje, w części dotyczącej sołectwa, przedstawione do konsultacji przez radę gminy projekty uchwał, a także wydaje opinie w innych sprawach, jeżeli przepisy prawa tak stanowią.

§ 8

1. Zebranie wiejskie zwołuje sołtys z własnej inicjatywy lub na pisemny wniosek:
 - 1) co najmniej 5% mieszkańców uprawnionych do głosowania w zebraniu;
 - 2) rady sołeckiej;

- 3) rady gminy;
- 4) wójta.
2. Do wniosku o zwołanie zebrania wiejskiego wnioskodawca dołącza proponowany porządek obrad.
3. Zebranie wiejskie zwoływane na wniosek powinno odbyć się w terminie wskazanym przez wnioskodawcę i uzgodnionym z sołtysem.
4. Sołtys nie może odmówić zwołania zebrania wiejskiego na pisemny wniosek 5% mieszkańców sołectwa, rady sołectkiej, rady gminy lub wójta.
5. W przypadku, gdy sołtys nie chce lub nie może zwołać organu uchwałodawczego, zebranie wiejskie zwołuje wójt w drodze zarządzenia podając datę i miejsce zebrania wiejskiego oraz proponowany porządek obrad.
6. W przypadku, gdy wójt nie chce lub nie może zwołać zebrania wiejskiego, zebranie zwołuje rada gminy odrębną uchwałą podając datę i miejsce zebrania wiejskiego oraz proponowany porządek obrad.

§ 9

1. Zebranie wiejskie odbywa się w miarę potrzeb, nie rzadziej jednak niż raz w roku.
2. Termin, miejsce i porządek obrad zebrania wiejskiego sołtys podaje do wiadomości publicznej w sposób zwyczajowo przyjęty, poprzez rozplakatowanie na tablicach ogłoszeń oraz drogą elektroniczną na co najmniej 5 dni przed terminem zebrania.
3. W sprawach niecierpiących zwłoki, prawomocne zebranie wiejskie może być zwołane bez zachowania 5 - dniowego terminu ogłoszenia.
4. Termin i miejsce zebrania wiejskiego powinny umożliwiać uczestnictwo jak największej liczbie mieszkańców sołectwa.
5. W zebraniu wiejskim może uczestniczyć każdy, kto wyrazi taką wolę.
6. Prawo do głosowania na zebraniu wiejskim mają stali mieszkańcy sołectwa, posiadający czynne prawo wyborcze do organów gminy.
7. Zebranie wiejskie może być rejestrowane i transmitowane.

§ 10

1. Zebranie wiejskie jest prawomocne bez względu na liczbę obecnych, o ile zostało prawomocnie zwołane.
2. Zebranie zostało prawomocnie zwołane, gdy zwołał je podmiot do tego uprawniony oraz zostało ogłoszone zgodnie z § 9. ust. 2-3.

§ 11

1. Zebranie wiejskie otwiera sołtys, który może przewodniczyć jego obradom. Sołtys może wskazać inną osobę do przewodniczenia lub zarządzić jej wybór przez zebranie wiejskie.
2. W przypadku nieobecności sołtysa, zebranie wiejskie otwiera najstarszy wiekiem członek rady sołectkiej obecny na zebraniu, po czym następuje wybór przewodniczącego zebrania.
3. W przypadku zwołania zebrania wiejskiego przez wójta na podstawie § 8 ust. 5. zebranie otwiera i przewodniczy mu wójt lub osoba przez niego wskazana.
4. W przypadku zwołania zebrania przez radę gminy na podstawie § 8 ust. 6. zebranie otwiera i przewodniczy mu osoba wskazana w uchwale rady gminy.
5. Zebranie wiejskie przyjmuje porządek obrad na podstawie projektu przedłożonego przez sołtysa lub podmiot wnioskujący o zwołanie zebrania zgodnie z § 8 ust. 1.
6. Zebranie wiejskie jest protokołowane przez osobę wskazaną przez sołtysa lub wyznaczoną przez zebranie.

7. Protokół zebrania wiejskiego powinien zawierać w szczególności:
- 1) datę i miejsce zebrania;
 - 2) stwierdzenie prawomocności zebrania;
 - 3) informację o liczbie osób uczestniczących w zebraniu;
 - 4) porządek zebrania;
 - 5) informację o podjętych uchwałach wraz z ich treścią i wynikiem głosowania;
 - 6) treść wniosków zgłaszanych podczas zebrania oraz ich uzasadnienie;
 - 7) przebieg głosowania z wyszczególnieniem głosów „za”, „przeciw” i „wstrzymujących się”;
 - 8) skrótowy opis przebiegu zebrania;
 - 9) podpisy przewodniczącego zebrania i protokolanta;
 - 10) do protokołu dołącza się listę obecności zawierającą imiona i nazwiska uczestników zebrania z zaznaczeniem, czy dana osoba jest uprawniona do głosowania oraz uchwały i pozostałe załączniki, jeśli były przedmiotem obrad zebrania wiejskiego.
8. Uchwały zebrania wiejskiego podpisuje przewodniczący zebrania.
9. Uchwały zebrania wiejskiego są numerowane w stosunku rocznym.
10. Wypowiedzi niemające istotnego znaczenia lub głosy nieformalne mogą zostać pominięte w treści protokołu na polecenie przewodniczącego.
11. Protokół jest udostępniany przez sołtysa.
12. Sołtys dostarcza wójtowi kopię protokołu zebrania wraz z uchwałami i pozostałymi załącznikami w terminie 14 dni od daty zebrania wiejskiego.

§ 12

1. Zebranie wiejskie podejmuje decyzje w formie uchwał we wszystkich istotnych dla sołectwa sprawach, w ramach posiadanych kompetencji.
2. Zebranie wiejskie może zająć stanowisko, wyrazić opinię lub sformułować wniosek, który zostanie przyjęty uchwałą.
3. Uchwały zebrania wiejskiego zapadają w sposób jawny, zwykłą większością głosów, tzn. ilość głosów „za” musi być większa od ilości głosów „przeciw”.
4. Uchwały zebrania wiejskiego są ważne bez względu na liczbę osób biorących udział w zebraniu, o ile zostały podjęte w ramach kompetencji sołectwa.
5. Uchwały zebrania wiejskiego podjęte z naruszeniem prawa, wójt kieruje pod obrady rady gminy w celu ich uchylenia.

§ 13

Wójt zapewnia sołtysowi pomoc administracyjną w celu sprawnej organizacji zebrania wiejskiego.

§ 14

1. Do zadań sołtysa należy:
 - 1) reprezentowanie sołectwa wobec organów gminy i gminnych jednostek organizacyjnych;
 - 2) załatwianie indywidualnych spraw z zakresu administracji publicznej w ramach upoważnienia określonego przez radę gminy;
 - 3) sprawowanie zarządu nad mieniem gminnym powierzonym sołectwu;
 - 4) zwoływanie zebrań wiejskich;
 - 5) otwieranie zebrań wiejskich zwoływanych przez sołtysa;
 - 6) wykonywanie uchwał zebrania wiejskiego;
 - 7) składanie zebraniu wiejskiemu rocznych sprawozdań z działalności i realizacji finansów sołectwa;

- 8) podejmowanie działań zgodnych z wolą wyrażoną przez zebranie wiejskie;
- 9) redagowanie i przygotowywanie projektów uchwał, wniosków, opinii i protokołów z zebrania wiejskiego;
- 10) przekazywanie wójtowi kopii protokołu z zebrania wiejskiego w terminie 14 dni od daty zebrania;
- 11) prowadzenie dokumentacji sołectwa, tzn. przechowywanie statutu sołectwa, pism, wniosków, protokołów, uchwał i dokumentów związanych z funkcjonowaniem sołectwa oraz dokumentacji realizacji funduszu sołectwa o ile został wyodrębniony;
- 12) inicjowanie i wspieranie aktywności mieszkańców sołectwa;
- 13) współdziałanie z organami gminy w zakresie konsultacji społecznych;
- 14) zwoływanie i prowadzenie posiedzeń rady sołectwa;
- 15) uczestniczenie w szkoleniach i naradach sołtysów organizowanych przez wójta;
- 16) współpraca z innymi sołtysami w celu realizacji przedsięwzięć wspólnych;
- 17) współdziałanie z organizacjami pozarządowymi działającymi na terenie sołectwa;
- 18) współpraca z jednostkami organizacyjnymi gminy w zakresie realizacji zadań sołectwa;
- 19) po zakończeniu kadencji sołtys zdaje do urzędu gminy tablicę z napisem „Sołtys”, godło, pieczęcie i zgromadzoną dokumentację sołectwa.

§ 15

Uczestnictwo sołtysa w pracach rady gminy odbywa się na zasadach określonych w statucie gminy.

§ 16

1. Sołtys pełni swoją funkcję społecznie.
2. Sołtys może otrzymywać dietę oraz zwrot kosztów podróży służbowej na zasadach określonych uchwałą rady gminy.

§ 17

Wójt udostępnia sołtysowi tablicę z napisem „Sołtys”, godło, pieczęć sołectwa oraz pieczęć sołtysa.

§ 18

1. Działalność sołtysa wspomaga rada sołectwa, mająca charakter opiniodawczo-doradczy.
2. Rada sołectwa liczy od 3 do 10 osób, o liczbie członków rady sołectwa decydują w drodze głosowania stali mieszkańcy sołectwa uprawnieni do głosowania, przed przystąpieniem do zgłaszania kandydatów.
3. Członkowie rady sołectwa pełnią swą funkcję społecznie.
4. Członkowie rady sołectwa mogą otrzymywać dietę lub zwrot kosztów podróży służbowej na zasadach określonych uchwałą rady gminy.
5. Kadencja rady jest wspólna dla wszystkich jej członków. Członek rady sołectwa wybrany w trakcie jej trwania kończy swą kadencję wraz z całą radą.
6. Posiedzenia rady sołectwa odbywają się w miarę potrzeb, nie rzadziej jednak niż raz w roku.
7. Posiedzenia rady sołectwa zwołuje i prowadzi sołtys.
8. Sołtys jest zobowiązany zwołać posiedzenie rady sołectwa na wniosek 2 członków rady sołectwa, w terminie wskazanym przez wnioskodawców.
9. W posiedzeniach rady sołectwa może uczestniczyć każdy kto wyrazi taką wolę.

10. Z posiedzeń rady sołeckiej sporządza się protokół, który jest przechowywany w dokumentacji sołectwa.

§ 19

Do zadań rady sołeckiej należy:

- 1) wspomaganie działań sołtysa w realizacji jego zadań;
- 2) zbieranie wniosków mieszkańców i przedstawianie ich sołtysowi oraz na posiedzeniu rady sołeckiej;
- 3) współpraca i utrzymywanie kontaktów z organizacjami pozarządowymi;
- 4) występowanie do sołtysa i na posiedzeniach rady sołeckiej z inicjatywami dotyczącymi udziału mieszkańców w rozwiązywaniu problemów sołectwa i realizacji jego zadań;
- 5) przygotowanie projektu wniosku dotyczącego przeznaczenia funduszu sołeckiego, o ile został wyodrębniony w budżecie gminy;
- 6) współdziałanie z radami sołeckimi innych sołectw w celu realizacji przedsięwzięć wspólnych.

ROZDZIAŁ III

Zasady, tryb wyboru oraz odwoływania sołtysa i członków rady sołeckiej

§ 20

1. Kadencja sołtysa i rady sołeckiej rozpoczyna się z dniem wyboru i kończy się wraz z upływem kadencji Rady Gminy Kołaczkowo.
2. Po upływie kadencji sołtys i członkowie rady sołeckiej wykonują swoje zadania do dnia wyboru nowego sołtysa i członków rady sołeckiej.
3. Termin i miejsce zebrania wyborczego, na którym ma być dokonany wybór sołtysa i członków rady sołeckiej, wyznacza wójt w drodze zarządzenia najpóźniej w 60 dni od rozpoczęcia kadencji rady gminy, podając je do publicznej wiadomości na minimum 14 dni przed jego terminem.

§ 21

1. Sołtys oraz członkowie rady sołeckiej wybierani są spośród nieograniczonej liczby kandydatów przez stałych mieszkańców sołectwa uprawnionych do głosowania w głosowaniu tajnym i bezpośrednim.
2. Wybór sołtysa i członków rady sołeckiej odbywa się bez względu na liczbę obecnych uprawnionych do głosowania mieszkańców sołectwa.

§ 22

1. Zebraniu wyborczemu przewodniczy wskazany przez wójta pracownik urzędu gminy według zawartego w zarządzeniu porządku obrad.
2. W celu przeprowadzenia wyboru sołtysa i członków rady sołeckiej, uczestnicy zebrania wyborczego wybierają spośród swego grona trzyosobową komisję skrutacyjną.
3. Do zadań komisji skrutacyjnej należy:
 - 1) rejestrowanie kandydatów na sołtysa i członków rady sołeckiej;
 - 2) przygotowanie kart do głosowania;
 - 3) czuwanie nad prawidłowym przebiegiem głosowania;
 - 4) obliczanie głosów oddanych na poszczególnych kandydatów;
 - 5) sporządzenie protokołu z przeprowadzonych wyborów;
 - 6) ustalenie i podanie do wiadomości wyników głosowania;
 - 7) komisja skrutacyjna wybiera ze swego grona przewodniczącego i protokolanta.

4. Członkiem komisji skrutacyjnej nie mogą zostać osoby, które kandydują na funkcję sołtysa lub członka rady sołeckiej.
5. Z przeprowadzonych wyborów sporządza się protokół podpisany przez wszystkich członków komisji skrutacyjnej.

§ 23

1. Rada sołeczka składa się od 3 do 10 osób.
2. O liczbie członków rady sołeckiej decydują w drodze głosowania stali mieszkańcy sołectwa uprawnieni do głosowania przed przystąpieniem do zgłaszania kandydatów.

§ 24

1. Kandydatów na funkcję sołtysa i członków rady sołeckiej w nieograniczonej liczbie mogą zgłaszać stali mieszkańcy sołectwa uprawnieni do głosowania uczestniczący w zebraniu wyborczym.
2. W pierwszej kolejności należy przeprowadzić zgłoszenie kandydatów i głosowanie dla dokonania wyboru sołtysa. W drugiej kolejności należy przeprowadzić zgłoszenie kandydatów i głosowanie dla dokonania wyborów członków rady sołeckiej.

§ 25

1. Komisja skrutacyjna powołana do przeprowadzenia wyborów zamyka listę kandydatów na funkcję sołtysa oraz listę kandydatów na członków rady sołeckiej po zarejestrowaniu tych kandydatów, którzy wyrazili zgodę na kandydowanie.
2. W przypadku, gdy kandydat zgłaszany na sołtysa lub członka rady sołeckiej nie uczestniczy w wyborach, zgłaszający przedkłada jego pisemną zgodę na kandydowanie.

§ 26

1. Uprawnieni do głosowania uczestnicy zebrania wyborczego, na którym wybierany jest sołtys i członkowie rady sołeckiej głosują na kartach do głosowania opatrzonych pieczęcią urzędu gminy. Karty do głosowania przygotowuje się odrębnie dla wyboru sołtysa i odrębnie dla wyboru rady sołeckiej.
2. Nazwiska kandydatów na karcie do głosowania umieszcza się w porządku alfabetycznym.
3. Nieważne są głosy na kartach:
 - 1) całkowicie przedartych;
 - 2) innych niż urzędowo określonych, zgodnie z treścią ust. 1.;
4. Nieważne są głosy oddane na ważnych kartach:
 - 1) na których postawiono znak X obok nazwiska więcej niż 1 kandydata – przy wyborze sołtysa;
 - 2) na których postawiono znak X obok nazwiska większej liczby, niż wynosi liczba członków rady sołeckiej;
 - 3) na których nie postawiono znaku X obok nazwiska żadnego z kandydatów.
5. Na karcie do głosowania przy wybranym przez siebie kandydacie głosujący stawia znak X.
6. Na funkcję sołtysa zostaje wybrany kandydat, który uzyskał największą ilość głosów.
7. Jeżeli przy wyborze sołtysa, dwóch lub więcej kandydatów otrzyma jednakową ilość głosów, głosowanie powtarza się z udziałem jedynie tych kandydatów, którzy otrzymali równą największą ilość głosów.
8. Jeżeli do wyboru sołtysa zarejestrowano tylko jednego kandydata, głosujący na karcie do głosowania zaznaczają znak X przy słowie „tak” lub „nie”.
9. Kandydat zostaje wybrany na funkcję sołtysa jeżeli otrzymał 50% plus jeden głos na „tak” spośród ważnie oddanych głosów.

10. Jeżeli kandydat nie uzyskał wymaganej ilości głosów, przewodniczący zebrania wyborczego zarządza przerwę, po której następuje kolejne głosowanie.
11. Przepis ust. 6. stosuje się odpowiednio do wyboru członków rady sołectkiej.
Jeżeli przy wyborze członków rady sołectkiej, dwóch lub więcej kandydatów otrzyma jednakową ilość głosów, a nie wystarcza dla nich miejsc mandatowych, głosowanie powtarza się w części dotyczącej mandatów nieobsadzonych z udziałem jedynie tych kandydatów, którzy otrzymali równą największą ilość głosów.

§ 27

1. W ciągu 7 dni od dnia wyborów wyborca może wnieść protest przeciwko ważności wyborów, jeżeli dopuszczono się naruszenia przepisów statutu dotyczących wyborów.
2. Protest wnosi się do wójta na piśmie, zawierającym zarzuty i ich uzasadnienie.
3. Protestowi niespełniającemu wymogów ust. 2. nie nadaje się biegu.
4. Wójt bada zarzuty podniesione w proteście, a także sprawdza prawidłowość ustalenia wyników wyborów powołując w tym celu komisję w składzie od 3 do 5 osób.

§ 28

1. Wygaśnięcie mandatu sołtysa lub członka rady sołectkiej następuje wskutek:
 - 1) śmierci;
 - 2) złożenia pisemnej rezygnacji z pełnionej funkcji;
 - 3) nie posiadania czynnego prawa wyborczego w imieniu przepisów ustawy z dnia 5 stycznia 2011r. - Kodeks Wyborczy
2. W przypadkach określonych w ust. 1. pkt. 2, 3 wygaśnięcie mandatu stwierdza zebranie wiejskie zwołane przez wójta.

§ 29

1. Członkowie rady sołectkiej mogą zostać odwołani przez osoby uprawnione przed upływem kadencji z powodu:
 - 1) nie wykonywania swoich zadań;
 - 2) nie wykonywania uchwał zebrania wiejskiego;
 - 3) naruszenia postanowień statutu sołectwa;
 - 4) działania na szkodę sołectwa.
2. Sołtys może zostać odwołany przez osoby uprawnione przed upływem kadencji z powodu:
 - 1) nie wykonywania swoich zadań;
 - 2) nie wykonywania uchwał zebrania wiejskiego;
 - 3) naruszenia postanowień statutu sołectwa;
 - 4) nie złożenia rocznego sprawozdania z działalności i realizacji finansów sołectwa;
 - 5) działania na szkodę sołectwa;
 - 6) naruszenia dyscypliny finansowej;
 - 7) braku możliwości pełnienia funkcji sołtysa w wyniku decyzji życiowych i przypadków losowych trwających na tyle długo, by powodować paraliż, destabilizację funkcjonowania sołectwa lub powodować ryzyko utraty środków funduszu sołectkiego z powodu braku podmiotu upoważnionego do złożenia wniosku o przyznanie środków.

§ 30

1. Wniosek o odwołanie sołtysa lub członka rady sołectkiej kierowany jest do wójta.
2. Wniosek podpisany przez co najmniej 20% uprawnionych do głosowania mieszkańców sołectwa, musi zawierać uzasadnienie oraz wskazywać osobę reprezentującą wnioskodawców, do której kierowana będzie korespondencja.

3. W przypadku, gdy wniosek nie spełnienia wymogów określonych w ust. 2., wójt nie nadaje mu biegu.
4. Wójt w ciągu 30 dni od daty wpłynięcia wniosku, powołuje komisję w składzie od 3 do 5 osób w celu wstępnego zbadania zarzutów.
5. W razie potwierdzenia zarzutów wskazanych we wniosku, wójt niezwłocznie zarządza zebranie odwoławcze.
6. Zarządzenie o zwołaniu zebrania odwoławczego w celu odwołania sołtysa lub członka rady sołectkiej, wydaje wójt wskazując miejsce, dzień, godzinę i porządek zebrania.
7. W wyniku rażącego naruszenia dyscypliny finansowej przez sołtysa, potwierdzonego przez organy kontrolne, rada gminy na wniosek wójta lub z własnej inicjatywy może zwołać zebranie odwoławcze.
8. Odwołanie następuje w głosowaniu tajnym i bezpośrednim na zebraniu odwoławczym po uprzednim umożliwieniu wysłuchania osoby odwoływanej, za wyjątkiem §29 ust.2 p.7
9. Zebranie odwoławcze jest ważne bez względu na liczbę obecnych na zebraniu, stałych mieszkańców sołectwa uprawnionych do głosowania.

§31

1. Zebraniu odwoławczemu przewodniczy wskazany przez wójta pracownik urzędu gminy, według zawartego w zarządzeniu porządku obrad lub osoba wskazana w uchwale rady gminy jeśli odwołanie odbywa się na podstawie § 30. ust. 6.
2. Głosowanie odwoławcze przeprowadza komisja skrutacyjna w składzie co najmniej trzech osób, wybranych spośród uczestników zebrania odwoławczego.
3. Członkiem komisji skrutacyjnej nie może być osoba, której wniosek dotyczy.
4. Do zadań komisji skrutacyjnej należy:
 - 1) przygotowanie kart do głosowania;
 - 2) przedstawienie zasad i przeprowadzenie głosowania;
 - 3) ustalenie wyników głosowania i sporządzenie protokołu z wykonanych czynności;
 - 4) podanie wyników do publicznej wiadomości.
5. Uprawnieni do głosowania uczestnicy zebrania odwoławczego głosują na kartach do głosowania opatrzonych pieczęcią urzędu gminy.
6. Karta do głosowania zawiera przed nazwiskiem osoby odwoływanej pytanie: „Czy jesteś za odwołaniem” oraz słowa „tak” i „nie”.
7. Głosujący stawiają znak X przy wyrażeniu „tak” albo „nie”.
8. Nieważne są karty do głosowania:
 - 1) całkowicie przedarte;
 - 2) inne niż urzędowo określonych, zgodnie z treścią ust. 5 - 6.;
9. Nieważne są głosy oddane na ważnych kartach:
 - 1) na których postawiono znaki X przy wyrażeniu „tak” i „nie”;
 - 2) na których nie postawiono znaku X;
10. Dana osoba zostaje odwołana z funkcji sołtysa jeżeli za odwołaniem oddano 50% plus jeden głos spośród ważnie oddanych głosów)

§ 32

1. W przypadku wygaśnięcia mandatu sołtysa w trybie § 28 lub odwołania sołtysa w trybie § 29 - 31 wójt niezwłocznie zarządza wybory uzupełniające sołtysa.
2. W przypadku wygaśnięcia mandatu członka rady sołectkiej w trybie § 28 lub odwołania członka rady sołectkiej w trybie § 29 - 31 wójt niezwłocznie zarządza wybory uzupełniające.

3. Wybory mogą się odbyć tego samego dnia, po zakończeniu zebrania wiejskiego stwierdzającego wygaśnięcie mandatu sołtysa lub zebrania odwoławczego, jeżeli dokonało odwołania sołtysa.
4. Wybory uzupełniające mogą się odbyć tego samego dnia, po zakończeniu zebrania wiejskiego stwierdzającego wygaśnięcie mandatu członka rady sołeckiej lub zebrania odwoławczego, jeżeli dokonało odwołania członka rady sołeckiej.
5. Zebranie wyborcze w celu wyboru sołtysa lub uzupełnienia składu rady sołeckiej, wójt zwołuje 15 minut po zakończeniu zebrań, o których mowa w § 32 ust. 1 – 2.
6. Sołtys i członkowie rady sołeckiej wybrani w wyborach, których dotyczy §32. ust. 1 – 2. kończą kadencję zgodnie z §20 ust.1.

ROZDZIAŁ IV

Gospodarka finansowa sołectwa oraz zakres zadań do realizacji

§ 33

1. Gospodarka finansowa sołectwa prowadzona jest w ramach budżetu gminy, przy zastosowaniu kryteriów: celowości, zgodności z prawem, rzetelności i gospodarności.
2. Sołectwo samodzielnie gospodaruje środkami wydzielonymi do swojej dyspozycji, przeznaczając je na realizację zadań statutowych.
3. Zebranie wiejskie uchwalając roczny plan rzeczowo-finansowy sołectwa określa wydatki sołectwa zgodnie z załącznikiem uchwały budżetowej dotyczącym wydatków jednostki pomocniczej.
4. Sołectwo dysponuje następującymi środkami wyodrębnionymi w budżecie gminy:
 - 1) darowizny na rzecz sołectwa;
 - 2) środki pochodzące z nagród zdobytych przez sołectwo w konkursach;
 - 3) środki finansowe stanowiące dochody z mienia gminnego;
 - 4) środki własne gminy dedykowane na realizację potrzeb sołectwa;
 - 5) fundusz sołecki, o ile został wyodrębniony.
5. Środki finansowe z budżetu, sołectwo może przeznaczyć, w szczególności na realizację następujących zadań:
 - 1) bieżące utrzymanie mienia gminnego użytkowanego przez sołectwo;
 - 2) utrzymanie dróg, ulic, placów znajdujących się na terenie sołectwa;
 - 3) poprawę infrastruktury w sołectwie;
 - 4) utrzymanie porządku i czystości w sołectwie;
 - 5) poprawę bezpieczeństwa mieszkańców sołectwa;
 - 6) utrzymanie terenów zielonych;
 - 7) realizację przedsięwzięć poprawiających jakość życia;
 - 8) realizację przedsięwzięć z zakresu kultury, sportu i rekreacji;
 - 9) wspieranie inicjatyw społecznych, wspomagających budowanie kapitału społecznego w sołectwie.
6. Do dnia 30 września roku poprzedzającego rok budżetowy, sołtys w formie pisemnej może złożyć do wójta wnioski do projektu budżetu gminy.
7. Obsługę finansowo - księgową sołectwa zapewnia wójt za pośrednictwem urzędu.

§ 34

1. Zadania przekazane przez gminę sołectwo realizuje poprzez:
 - 1) współpracę z organami gminy i jednostkami organizacyjnymi gminy w zakresie zaspokajania zbiorowych potrzeb mieszkańców sołectwa;

- 2) wspieranie i inspirowanie działań o znaczeniu lokalnym, zmierzających do poprawy jakości warunków życia mieszkańców sołectwa;
 - 3) upowszechnianie kultury, sportu, rekreacji i turystyki wśród mieszkańców sołectwa;
 - 4) opiniowanie spraw o podstawowym znaczeniu dla społeczności sołectwa, w tym dotyczących zagospodarowania przestrzennego oraz funkcjonowania infrastruktury technicznej i komunikacyjnej w ramach posiadanych kompetencji.
2. W celu realizacji zadań sołectwo zarządza i korzysta z mienia gminnego przekazanego mu do korzystania przez gminę na zasadach określonych w zarządzeniu wójta .
 3. Na wniosek zebrania wiejskiego wójt może przekazać sołectwu inne składniki mienia komunalnego określając sposób ich użytkowania.

ROZDZIAŁ V

Kontrola i nadzór nad działalnością organów sołectwa

§ 35

Organy gminy mają prawo do żądania informacji i danych, dotyczących organizacji i funkcjonowania sołectwa, niezbędnych do wykonywania przysługujących im uprawnień kontrolnych i nadzorczych.

§ 36

1. Kontrolę nad działalnością organów sołectwa prowadzą wójt oraz rada gminy.
2. Kontrola działalności sołectwa sprawowana jest na podstawie kryteriów zgodności z prawem, celowości, rzetelności i gospodarności.
3. Z kontroli sporządza się protokół. W protokole przedstawia się dokładnie stan faktyczny oraz wnioski i zalecenia pokontrolne, które przekazuje się wraz z protokołem sołtysowi, wójtowi i przewodniczącemu rady gminy.
4. Kontrolowany organ sołectwa może w terminie 7 dni od otrzymania protokołu i zaleceń pokontrolnych złożyć pisemne zastrzeżenia do protokołu do kontrolującego organu gminy. Do protokołu z kontroli zebrania wiejskiego pisemne zastrzeżenia może złożyć sołtys.
5. Kontrolujący organ gminy rozpatruje zastrzeżenia kontrolowanego organu sołectwa:
 - 1) w terminie 7 dni od dnia przedstawienia zastrzeżeń (w przypadku, gdy organem kontrolującym jest wójt);
 - 2) na najbliższej sesji rady gminy (gdy organem kontrolującym jest rada gminy).
6. Kontrolowany organ sołectwa jest związany rozstrzygnięciem organu kontrolującego, podjętym wskutek rozpatrzenia zastrzeżeń zgodnie z § 36 ust. 5.

§ 37

1. Nadzór nad działalnością organów sołectwa sprawowany jest na podstawie kryterium zgodności z prawem (legalności).
2. Organami nadzoru nad działalnością organów sołectwa są rada gminy i wójt.
3. Wójt wstrzymuje wykonanie sprzecznych z prawem aktów wydanych przez sołtysa oraz uchwał zebrania wiejskiego i niezwłocznie kieruje je do rady gminy w celu ich uchylecia.
4. W przypadku nieistotnego naruszenia prawa, nie stwierdza się nieważności uchwały lub aktu wydanego przez sołtysa, ograniczając się do wskazania, że zostały wydane z naruszeniem prawa.

ROZDZIAŁ VI

Przepisy przejściowe i końcowe

§ 38

Pierwsze wybory sołtysa i członków rady sołeckiej, po wejściu w życie niniejszego statutu odbywają się w terminie określonym zarządzeniem wójta.

§ 39

1. Statut sołectwa uchwała rada gminy w głosowaniu jawnym zwykłą większością głosów po przeprowadzeniu konsultacji z mieszkańcami.
2. Zmian w statucie dokonuje rada z własnej inicjatywy, na wniosek wójta lub na wniosek zebrania wiejskiego, w trybie przewidzianym dla jego uchwalenia.
3. W przypadkach spornych wiążąca interpretacja postanowień statutu należy do rady gminy.

§ 40

1. Statut podlega ogłoszeniu w trybie przewidzianym dla przepisów gminnych.
2. Treść statutu udostępnia się mieszkańcom do wglądu u sołtysa, w urzędzie oraz w Biuletynie Informacji Publicznej.

Załącznik nr 1 do Statutu sołectwa Cieśle Wielkie



STATUT SOŁECTWA GAŁĘZEWICE

ROZDZIAŁ I

Zasady ogólne

§ 1

Niniejszy statut określa:

1. Rozdział I. Zasady ogólne
2. Rozdział II. Organy sołectwa i zakres ich działania
3. Rozdział III. Zasady, tryb wyboru oraz odwoływania sołtysa i członków rady sołeckiej
4. Rozdział IV. Gospodarka finansowa sołectwa oraz zakres zadań do realizacji
5. Rozdział V. Kontrola i nadzór nad działalnością organów sołectwa
6. Rozdział VI. Przepisy przejściowe i końcowe

§ 2

Ilekroć w niniejszym statucie jest mowa o:

1. gminie - należy przez to rozumieć Gminę Kołaczkowo;
2. radzie gminy - należy przez to rozumieć Radę Gminy Kołaczkowo;
3. organy gminy - należy przez to rozumieć organy Gminy Kołaczkowo;
4. wójcie - należy przez to rozumieć Wójta Gminy Kołaczkowo;
5. urządzie gminy - należy przez to rozumieć Urząd Gminy Kołaczkowo;
6. sołectwie - należy przez to rozumieć Sołectwo Gałęzewice;
7. sołtysie - należy przez to rozumieć organ wykonawczy Sołectwa Gałęzewice;
8. radzie sołeckiej - należy przez to rozumieć radę sołecką Sołectwa Gałęzewice;
9. zebraniu wiejskim - należy przez to rozumieć organ uchwałodawczy Sołectwa Gałęzewice.

§ 3

1. Sołectwo Gałęzewice, zwane dalej sołectwem, jest jednostką pomocniczą Gminy Kołaczkowo i stanowi wspólnotę samorządową osób zamieszkujących obszar wsi Gałęzewice.
2. Granice i położenie sołectwa w gminie określa mapa stanowiąca załącznik nr 1 do niniejszego statutu.
3. Sołectwo działa na podstawie przepisów prawa, a w szczególności:
 - 1) ustawy z dnia 8 marca 1990 r. o samorządzie gminnym;
 - 2) statutu Gminy Kołaczkowo;
 - 3) niniejszego statutu.

§ 4

1. Zadaniem sołectwa jest wspieranie gminy w realizacji jej zadań w zakresie zaspokajania zbiorowych potrzeb wspólnoty mieszkańców sołectwa poprzez:
 - 1) reprezentowanie zbiorowych interesów mieszkańców sołectwa przed organami gminy i jednostkami organizacyjnymi gminy;
 - 2) inicjowanie, organizowanie, realizowanie, a także wspieranie przedsięwzięć mających na celu zaspokajanie zbiorowych potrzeb mieszkańców;

- 3) wspieranie i inspirowanie działań o znaczeniu lokalnym, zmierzających do poprawy jakości warunków życia mieszkańców sołectwa;
- 4) upowszechnianie kultury, sportu, rekreacji i turystyki wśród mieszkańców sołectwa;
- 5) opiniowanie spraw o podstawowym znaczeniu dla społeczności sołectwa, w tym dotyczących zagospodarowania przestrzennego oraz funkcjonowania infrastruktury technicznej i komunikacyjnej w ramach posiadanych kompetencji;
- 6) zarządzanie wydzielonym sołectwu mieniem komunalnym, w tym dysponowanie dochodami z tego mienia na zasadach przyjętych odrębną uchwałą rady gminy.

ROZDZIAŁ II

Organy sołectwa i zakres ich działania

§ 5

1. Sołectwo jest jednostką pomocniczą gminy, posiadającą własne organy:
 - 1) zebranie wiejskie - organ uchwałodawczy sołectwa;
 - 2) sołtys - organ wykonawczy sołectwa.
2. Działalność sołtysa wspomaga rada sołecka.

§ 6

1. Działalność organów sołectwa jest jawna.
2. Ograniczenia jawności mogą wynikać wyłącznie z ustaw.

§ 7

1. Do kompetencji zebrania wiejskiego należą:
 - 1) uchwalanie rocznego planu rzeczowo - finansowego sołectwa;
 - 2) uchwalanie wniosku o przyznanie środków z funduszu sołeckiego, o ile został wyodrębniony z budżetu gminy;
 - 3) podejmowanie uchwał w sprawach wygaśnięcia mandatu sołtysa i członków rady sołeckiej;
 - 4) rozpatrywanie i zatwierdzanie sprawozdania sołtysa z działalności i realizacji finansów sołectwa;
 - 5) opiniowanie na wniosek wójta lub rady gminy projektów rozstrzygnięć organów gminy;
 - 6) zarządzanie i korzystanie ze składników mienia komunalnego, przekazanego w zarząd sołectwu zarządzeniem wójta;
 - 7) podejmowanie uchwał w innych sprawach na wniosek sołtysa lub z własnej inicjatywy;
 - 8) występowanie z wnioskami do rady gminy i wójta o rozpatrzenie spraw, których zakres wykracza poza kompetencje sołectwa.
2. Zebranie wiejskie opiniuje, w części dotyczącej sołectwa, przedstawione do konsultacji przez radę gminy projekty uchwał, a także wydaje opinie w innych sprawach, jeżeli przepisy prawa tak stanowią.

§ 8

1. Zebranie wiejskie zwołuje sołtys z własnej inicjatywy lub na pisemny wniosek:
 - 1) co najmniej 5% mieszkańców uprawnionych do głosowania w zebraniu;
 - 2) rady sołeckiej;

- 3) rady gminy;
 - 4) wójta.
2. Do wniosku o zwołanie zebrania wiejskiego wnioskodawca dołącza proponowany porządek obrad.
 3. Zebranie wiejskie zwoływane na wniosek powinno odbyć się w terminie wskazanym przez wnioskodawcę i uzgodnionym z sołtysiem.
 4. Sołtys nie może odmówić zwołania zebrania wiejskiego na pisemny wniosek 5% mieszkańców sołectwa, rady sołectkiej, rady gminy lub wójta.
 5. W przypadku, gdy sołtys nie chce lub nie może zwołać organu uchwałodawczego, zebranie wiejskie zwołuje wójt w drodze zarządzenia podając datę i miejsce zebrania wiejskiego oraz proponowany porządek obrad.
 6. W przypadku, gdy wójt nie chce lub nie może zwołać zebrania wiejskiego, zebranie zwołuje rada gminy odrębną uchwałą podając datę i miejsce zebrania wiejskiego oraz proponowany porządek obrad.

§ 9

1. Zebranie wiejskie odbywa się w miarę potrzeb, nie rzadziej jednak niż raz w roku.
2. Termin, miejsce i porządek obrad zebrania wiejskiego sołtys podaje do wiadomości publicznej w sposób zwyczajowo przyjęty, poprzez rozplakatowanie na tablicach ogłoszeń oraz drogą elektroniczną na co najmniej 5 dni przed terminem zebrania.
3. W sprawach niecierpiących zwłoki, prawomocne zebranie wiejskie może być zwołane bez zachowania 5 - dniowego terminu ogłoszenia.
4. Termin i miejsce zebrania wiejskiego powinny umożliwiać uczestnictwo jak największej liczbie mieszkańców sołectwa.
5. W zebraniu wiejskim może uczestniczyć każdy, kto wyrazi taką wolę.
6. Prawo do głosowania na zebraniu wiejskim mają stali mieszkańcy sołectwa, posiadający czynne prawo wyborcze do organów gminy.
7. Zebranie wiejskie może być rejestrowane i transmitowane.

§ 10

1. Zebranie wiejskie jest prawomocne bez względu na liczbę obecnych, o ile zostało prawomocnie zwołane.
2. Zebranie zostało prawomocnie zwołane, gdy zwołał je podmiot do tego uprawniony oraz zostało ogłoszone zgodnie z § 9. ust. 2-3.

§ 11

1. Zebranie wiejskie otwiera sołtys, który może przewodniczyć jego obradom. Sołtys może wskazać inną osobę do przewodniczenia lub zarządzić jej wybór przez zebranie wiejskie.
2. W przypadku nieobecności sołtysa, zebranie wiejskie otwiera najstarszy wiekiem członek rady sołectkiej obecny na zebraniu, po czym następuje wybór przewodniczącego zebrania.
3. W przypadku zwołania zebrania wiejskiego przez wójta na podstawie § 8 ust. 5. zebranie otwiera i przewodniczy mu wójt lub osoba przez niego wskazana.
4. W przypadku zwołania zebrania przez radę gminy na podstawie § 8 ust. 6. zebranie otwiera i przewodniczy mu osoba wskazana w uchwale rady gminy.
5. Zebranie wiejskie przyjmuje porządek obrad na podstawie projektu przedłożonego przez sołtysa lub podmiot wnioskujący o zwołanie zebrania zgodnie z § 8 ust. 1.
6. Zebranie wiejskie jest protokołowane przez osobę wskazaną przez sołtysa lub wyznaczoną przez zebranie.
7. Protokół zebrania wiejskiego powinien zawierać w szczególności:

- 1) datę i miejsce zebrania;
 - 2) stwierdzenie prawomocności zebrania;
 - 3) informację o liczbie osób uczestniczących w zebraniu;
 - 4) porządek zebrania;
 - 5) informację o podjętych uchwałach wraz z ich treścią i wynikiem głosowania;
 - 6) treść wniosków zgłaszanych podczas zebrania oraz ich uzasadnienie;
 - 7) przebieg głosowania z wyszczególnieniem głosów „za”, „przeciw” i „wstrzymujących się”;
 - 8) skrótowy opis przebiegu zebrania;
 - 9) podpisy przewodniczącego zebrania i protokolanta;
 - 10) do protokołu dołącza się listę obecności zawierającą imiona i nazwiska uczestników zebrania z zaznaczeniem, czy dana osoba jest uprawniona do głosowania oraz uchwały i pozostałe załączniki, jeśli były przedmiotem obrad zebrania wiejskiego.
8. Uchwały zebrania wiejskiego podpisuje przewodniczący zebrania.
 9. Uchwały zebrania wiejskiego są numerowane w stosunku rocznym.
 10. Wypowiedzi niemające istotnego znaczenia lub głosy nieformalne mogą zostać pominięte w treści protokołu na polecenie przewodniczącego.
 11. Protokół jest udostępniany przez sołtysa.
 12. Sołtys dostarcza wójtowi kopię protokołu zebrania wraz z uchwałami i pozostałymi załącznikami w terminie 14 dni od daty zebrania wiejskiego.

§ 12

1. Zebranie wiejskie podejmuje decyzje w formie uchwał we wszystkich istotnych dla sołectwa sprawach, w ramach posiadanych kompetencji.
2. Zebranie wiejskie może zająć stanowisko, wyrazić opinię lub sformułować wniosek, który zostanie przyjęty uchwałą.
3. Uchwały zebrania wiejskiego zapadają w sposób jawny, zwykłą większością głosów, tzn. ilość głosów „za” musi być większa od ilości głosów „przeciw”.
4. Uchwały zebrania wiejskiego są ważne bez względu na liczbę osób biorących udział w zebraniu, o ile zostały podjęte w ramach kompetencji sołectwa.
5. Uchwały zebrania wiejskiego podjęte z naruszeniem prawa, wójt kieruje pod obrady rady gminy w celu ich uchylenia.

§ 13

Wójt zapewnia sołtysowi pomoc administracyjną w celu sprawnej organizacji zebrania wiejskiego.

§ 14

1. Do zadań sołtysa należy:
 - 1) reprezentowanie sołectwa wobec organów gminy i gminnych jednostek organizacyjnych;
 - 2) załatwianie indywidualnych spraw z zakresu administracji publicznej w ramach upoważnienia określonego przez radę gminy;
 - 3) sprawowanie zarządu nad mieniem gminnym powierzonym sołectwu;
 - 4) zwoływanie zebrań wiejskich;
 - 5) otwieranie zebrań wiejskich zwoływanych przez sołtysa;
 - 6) wykonywanie uchwał zebrania wiejskiego;
 - 7) składanie zebraniu wiejskiemu rocznych sprawozdań z działalności i realizacji finansów sołectwa;
 - 8) podejmowanie działań zgodnych z wolą wyrażoną przez zebranie wiejskie;

- 9) redagowanie i przygotowywanie projektów uchwał, wniosków, opinii i protokołów z zebrania wiejskiego;
- 10) przekazywanie wójtowi kopii protokołu z zebrania wiejskiego w terminie 14 dni od daty zebrania;
- 11) prowadzenie dokumentacji sołectwa, tzn. przechowywanie statutu sołectwa, pism, wniosków, protokołów, uchwał i dokumentów związanych z funkcjonowaniem sołectwa oraz dokumentacji realizacji funduszu sołeckiego o ile został wyodrębniony;
- 12) inicjowanie i wspieranie aktywności mieszkańców sołectwa;
- 13) współdziałanie z organami gminy w zakresie konsultacji społecznych;
- 14) zwoływanie i prowadzenie posiedzeń rady sołeckiej;
- 15) uczestniczenie w szkoleniach i naradach sołtysów organizowanych przez wójta;
- 16) współpraca z innymi sołtysami w celu realizacji przedsięwzięć wspólnych;
- 17) współdziałanie z organizacjami pozarządowymi działającymi na terenie sołectwa;
- 18) współpraca z jednostkami organizacyjnymi gminy w zakresie realizacji zadań sołectwa;
- 19) po zakończeniu kadencji sołtys zdaje do urzędu gminy tablicę z napisem „Sołtys”, godło, pieczęcie i zgromadzoną dokumentację sołectwa.

§ 15

Uczestnictwo sołtysa w pracach rady gminy odbywa się na zasadach określonych w statucie gminy.

§ 16

1. Sołtys pełni swoją funkcję społecznie.
2. Sołtys może otrzymywać dietę oraz zwrot kosztów podróży służbowej na zasadach określonych uchwałą rady gminy.

§ 17

Wójt udostępnia sołtysowi tablicę z napisem „Sołtys”, godło, pieczęć sołectwa oraz pieczęć sołtysa.

§ 18

1. Działalność sołtysa wspomaga rada sołecka, mająca charakter opiniodawczo-doradczy.
2. Rada sołecka liczy od 3 do 10 osób, o liczbie członków rady sołeckiej decydują w drodze głosowania stali mieszkańcy sołectwa uprawnieni do głosowania, przed przystąpieniem do zgłaszania kandydatów.
3. Członkowie rady sołeckiej pełnią swą funkcję społecznie.
4. Członkowie rady sołeckiej mogą otrzymywać dietę lub zwrot kosztów podróży służbowej na zasadach określonych uchwałą rady gminy.
5. Kadencja rady jest wspólna dla wszystkich jej członków. Członek rady sołeckiej wybrany w trakcie jej trwania kończy swą kadencję wraz z całą radą.
6. Posiedzenia rady sołeckiej odbywają się w miarę potrzeb, nie rzadziej jednak niż raz w roku.
7. Posiedzenia rady sołeckiej zwołuje i prowadzi sołtys.
8. Sołtys jest zobowiązany zwołać posiedzenie rady sołeckiej na wniosek 2 członków rady sołeckiej, w terminie wskazanym przez wnioskodawców.
9. W posiedzeniach rady sołeckiej może uczestniczyć każdy kto wyrazi taką wolę.
10. Z posiedzeń rady sołeckiej sporządza się protokół, który jest przechowywany w dokumentacji sołectwa.

§ 19

Do zadań rady sołeckiej należy:

- 1) wspomaganie działań sołtysa w realizacji jego zadań;
- 2) zbieranie wniosków mieszkańców i przedstawianie ich sołtysowi oraz na posiedzeniu rady sołeckiej;
- 3) współpraca i utrzymywanie kontaktów z organizacjami pozarządowymi;
- 4) występowanie do sołtysa i na posiedzeniach rady sołeckiej z inicjatywami dotyczącymi udziału mieszkańców w rozwiązywaniu problemów sołectwa i realizacji jego zadań;
- 5) przygotowanie projektu wniosku dotyczącego przeznaczenia funduszu sołeckiego, o ile został wyodrębniony w budżecie gminy;
- 6) współdziałanie z radami sołeckimi innych sołectw w celu realizacji przedsięwzięć wspólnych.

ROZDZIAŁ III

Zasady, tryb wyboru oraz odwoływania sołtysa i członków rady sołeckiej

§ 20

1. Kadencja sołtysa i rady sołeckiej rozpoczyna się z dniem wyboru i kończy się wraz z upływem kadencji Rady Gminy Kołaczkowo.
2. Po upływie kadencji sołtys i członkowie rady sołeckiej wykonują swoje zadania do dnia wyboru nowego sołtysa i członków rady sołeckiej.
3. Termin i miejsce zebrania wyborczego, na którym ma być dokonany wybór sołtysa i członków rady sołeckiej, wyznacza wójt w drodze zarządzenia najpóźniej w 60 dni od rozpoczęcia kadencji rady gminy, podając je do publicznej wiadomości na minimum 14 dni przed jego terminem.

§ 21

1. Sołtys oraz członkowie rady sołeckiej wybierani są spośród nieograniczonej liczby kandydatów przez stałych mieszkańców sołectwa uprawnionych do głosowania w głosowaniu tajnym i bezpośrednim.
2. Wybór sołtysa i członków rady sołeckiej odbywa się bez względu na liczbę obecnych uprawnionych do głosowania mieszkańców sołectwa.

§ 22

1. Zebraniu wyborczemu przewodniczy wskazany przez wójta pracownik urzędu gminy według zawartego w zarządzeniu porządku obrad.
2. W celu przeprowadzenia wyboru sołtysa i członków rady sołeckiej, uczestnicy zebrania wyborczego wybierają spośród swego grona trzyosobową komisję skrutacyjną.
3. Do zadań komisji skrutacyjnej należy:
 - 1) rejestrowanie kandydatów na sołtysa i członków rady sołeckiej;
 - 2) przygotowanie kart do głosowania;
 - 3) czuwanie nad prawidłowym przebiegiem głosowania;
 - 4) obliczanie głosów oddanych na poszczególnych kandydatów;
 - 5) sporządzenie protokołu z przeprowadzonych wyborów;
 - 6) ustalenie i podanie do wiadomości wyników głosowania;
 - 7) komisja skrutacyjna wybiera ze swego grona przewodniczącego i protokolanta.
4. Członkiem komisji skrutacyjnej nie mogą zostać osoby, które kandydują na funkcję sołtysa lub członka rady sołeckiej.
5. Z przeprowadzonych wyborów sporządza się protokół podpisany przez wszystkich członków komisji skrutacyjnej.

§ 23

1. Rada sołecka składa się od 3 do 10 osób.
2. O liczbie członków rady sołeckiej decydują w drodze głosowania stali mieszkańcy sołectwa uprawnieni do głosowania przed przystąpieniem do zgłaszania kandydatów.

§ 24

1. Kandydatów na funkcję sołtysa i członków rady sołeckiej w nieograniczonej liczbie mogą zgłaszać stali mieszkańcy sołectwa uprawnieni do głosowania uczestniczący w zebraniu wyborczym.
2. W pierwszej kolejności należy przeprowadzić zgłoszenie kandydatów i głosowanie dla dokonania wyboru sołtysa. W drugiej kolejności należy przeprowadzić zgłoszenie kandydatów i głosowanie dla dokonania wyborów członków rady sołeckiej.

§ 25

1. Komisja skrutacyjna powołana do przeprowadzenia wyborów zamyka listę kandydatów na funkcję sołtysa oraz listę kandydatów na członków rady sołeckiej po zarejestrowaniu tych kandydatów, którzy wyrazili zgodę na kandydowanie.
2. W przypadku, gdy kandydat zgłaszany na sołtysa lub członka rady sołeckiej nie uczestniczy w wyborach, zgłaszający przedkłada jego pisemną zgodę na kandydowanie.

§ 26

1. Uprawnieni do głosowania uczestnicy zebrania wyborczego, na którym wybierany jest sołtys i członkowie rady sołeckiej głosują na kartach do głosowania opatrzonych pieczęcią urzędu gminy. Karty do głosowania przygotowuje się odrębnie dla wyboru sołtysa i odrębnie dla wyboru rady sołeckiej.
2. Nazwiska kandydatów na karcie do głosowania umieszcza się w porządku alfabetycznym.
3. Nieważne są głosy na kartach:
 - 1) całkowicie przedartych;
 - 2) innych niż urzędowo określonych, zgodnie z treścią ust. 1.;
4. Nieważne są głosy oddane na ważnych kartach:
 - 1) na których postawiono znak X obok nazwiska więcej niż 1 kandydata – przy wyborze sołtysa;
 - 2) na których postawiono znak X obok nazwiska większej liczby, niż wynosi liczba członków rady sołeckiej;
 - 3) na których nie postawiono znaku X obok nazwiska żadnego z kandydatów.
5. Na karcie do głosowania przy wybranym przez siebie kandydacie głosujący stawia znak X.
6. Na funkcję sołtysa zostaje wybrany kandydat, który uzyskał największą ilość głosów.
7. Jeżeli przy wyborze sołtysa, dwóch lub więcej kandydatów otrzyma jednakową ilość głosów, głosowanie powtarza się z udziałem jedynie tych kandydatów, którzy otrzymali równą największą ilość głosów.
8. Jeżeli do wyboru sołtysa zarejestrowano tylko jednego kandydata, głosujący na karcie do głosowania zaznaczają znak X przy słowie „tak” lub „nie”.
9. Kandydat zostaje wybrany na funkcję sołtysa jeżeli otrzymał 50% plus jeden głos na „tak” spośród ważnie oddanych głosów.
10. Jeżeli kandydat nie uzyskał wymaganej ilości głosów, przewodniczący zebrania wyborczego zarządza przerwę, po której następuje kolejne głosowanie.
11. Przepis ust. 6. stosuje się odpowiednio do wyboru członków rady sołeckiej. Jeżeli przy wyborze członków rady sołeckiej, dwóch lub więcej kandydatów otrzyma jednakową ilość głosów, a nie wystarcza dla nich miejsc mandatowych, głosowanie

powtarza się w części dotyczącej mandatów nieobsadzonych z udziałem jedynie tych kandydatów, którzy otrzymali równą największą ilość głosów.

§ 27

1. W ciągu 7 dni od dnia wyborów wyborca może wnieść protest przeciwko ważności wyborów, jeżeli dopuszczono się naruszenia przepisów statutu dotyczących wyborów.
2. Protest wnosi się do wójta na piśmie, zawierającym zarzuty i ich uzasadnienie.
3. Protestowi niespełniającemu wymogów ust. 2. nie nadaje się biegu.
4. Wójt bada zarzuty podniesione w proteście, a także sprawdza prawidłowość ustalenia wyników wyborów powołując w tym celu komisję w składzie od 3 do 5 osób.

§ 28

1. Wygaśnięcie mandatu sołtysa lub członka rady sołeckiej następuje wskutek:
 - 1) śmierci;
 - 2) złożenia pisemnej rezygnacji z pełnionej funkcji;
 - 3) nie posiadania czynnego prawa wyborczego w imieniu przepisów ustawy z dnia 5 stycznia 2011r. - Kodeks Wyborczy
2. W przypadkach określonych w ust. 1. pkt. 2, 3 wygaśnięcie mandatu stwierdza zebranie wiejskie zwołane przez wójta.

§ 29

1. Członkowie rady sołeckiej mogą zostać odwołani przez osoby uprawnione przed upływem kadencji z powodu:
 - 1) nie wykonywania swoich zadań;
 - 2) nie wykonywania uchwał zebrania wiejskiego;
 - 3) naruszenia postanowień statutu sołectwa;
 - 4) działania na szkodę sołectwa.
2. Sołtys może zostać odwołany przez osoby uprawnione przed upływem kadencji z powodu:
 - 1) nie wykonywania swoich zadań;
 - 2) nie wykonywania uchwał zebrania wiejskiego;
 - 3) naruszenia postanowień statutu sołectwa;
 - 4) nie złożenia rocznego sprawozdania z działalności i realizacji finansów sołectwa;
 - 5) działania na szkodę sołectwa;
 - 6) naruszenia dyscypliny finansowej;
 - 7) braku możliwości pełnienia funkcji sołtysa w wyniku decyzji życiowych i przypadków losowych trwających na tyle długo, by powodować paraliż, destabilizację funkcjonowania sołectwa lub powodować ryzyko utraty środków funduszu sołeckiego z powodu braku podmiotu upoważnionego do złożenia wniosku o przyznanie środków.

§ 30

1. Wniosek o odwołanie sołtysa lub członka rady sołeckiej kierowany jest do wójta.
2. Wniosek podpisany przez co najmniej 20% uprawnionych do głosowania mieszkańców sołectwa, musi zawierać uzasadnienie oraz wskazywać osobę reprezentującą wnioskodawców, do której kierowana będzie korespondencja.
3. W przypadku, gdy wniosek nie spełnienia wymogów określonych w ust. 2., wójt nie nadaje mu biegu.

4. Wójt w ciągu 30 dni od daty wpłynięcia wniosku, powołuje komisję w składzie od 3 do 5 osób w celu wstępnego zbadania zarzutów.
5. W razie potwierdzenia zarzutów wskazanych we wniosku, wójt niezwłocznie zarządza zebranie odwoławcze.
6. Zarządzenie o zwołaniu zebrania odwoławczego w celu odwołania sołtysa lub członka rady sołeckiej, wydaje wójt wskazując miejsce, dzień, godzinę i porządek zebrania.
7. W wyniku rażącego naruszenia dyscypliny finansowej przez sołtysa, potwierdzonego przez organy kontrolne, rada gminy na wniosek wójta lub z własnej inicjatywy może zwołać zebranie odwoławcze.
8. Odwołanie następuje w głosowaniu tajnym i bezpośrednim na zebraniu odwoławczym po uprzednim umożliwieniu wysłuchania osoby odwoływanej, za wyjątkiem §29 ust.2 p.7
9. Zebranie odwoławcze jest ważne bez względu na liczbę obecnych na zebraniu, stałych mieszkańców sołectwa uprawnionych do głosowania.

§31

1. Zebraniu odwoławczemu przewodniczy wskazany przez wójta pracownik urzędu gminy, według zawartego w zarządzeniu porządku obrad lub osoba wskazana w uchwale rady gminy jeśli odwołanie odbywa się na podstawie § 30. ust. 6.
2. Głosowanie odwoławcze przeprowadza komisja skrutacyjna w składzie co najmniej trzech osób, wybranych spośród uczestników zebrania odwoławczego.
3. Członkiem komisji skrutacyjnej nie może być osoba, której wniosek dotyczy.
4. Do zadań komisji skrutacyjnej należy:
 - 1) przygotowanie kart do głosowania;
 - 2) przedstawienie zasad i przeprowadzenie głosowania;
 - 3) ustalenie wyników głosowania i sporządzenie protokołu z wykonanych czynności;
 - 4) podanie wyników do publicznej wiadomości.
5. Uprawnieni do głosowania uczestnicy zebrania odwoławczego głosują na kartach do głosowania opatrzonych pieczęcią urzędu gminy.
6. Karta do głosowania zawiera przed nazwiskiem osoby odwoływanej pytanie: „Czy jesteś za odwołaniem” oraz słowa „tak” i „nie”.
7. Głosujący stawiają znak X przy wyrażeniu „tak” albo „nie”.
8. Nieważne są karty do głosowania:
 - 1) całkowicie przedarte;
 - 2) inne niż urzędowo określonych, zgodnie z treścią ust. 5 - 6.;
9. Nieważne są głosy oddane na ważnych kartach:
 - 1) na których postawiono znaki X przy wyrażeniu „tak” i „nie”;
 - 2) na których nie postawiono znaku X;
10. Dana osoba zostaje odwołana z funkcji sołtysa jeżeli za odwołaniem oddano 50% plus jeden głos spośród ważnie oddanych głosów)

§ 32

1. W przypadku wygaśnięcia mandatu sołtysa w trybie § 28 lub odwołania sołtysa w trybie § 29 - 31 wójt niezwłocznie zarządza wybory uzupełniające sołtysa.
2. W przypadku wygaśnięcia mandatu członka rady sołeckiej w trybie § 28 lub odwołania członka rady sołeckiej w trybie § 29 - 31 wójt niezwłocznie zarządza wybory uzupełniające.
3. Wybory mogą się odbyć tego samego dnia, po zakończeniu zebrania wiejskiego stwierdzającego wygaśnięcie mandatu sołtysa lub zebrania odwoławczego, jeżeli dokonało odwołania sołtysa.

4. Wybory uzupełniające mogą się odbyć tego samego dnia, po zakończeniu zebrania wiejskiego stwierdzającego wygaśnięcie mandatu członka rady sołeckiej lub zebrania odwoławczego, jeżeli dokonało odwołania członka rady sołeckiej.
5. Zebranie wyborcze w celu wyboru sołtysa lub uzupełnienia składu rady sołeckiej, wójt zwołuje 15 minut po zakończeniu zebrań, o których mowa w § 32 ust. 1 – 2.
6. Sołtys i członkowie rady sołeckiej wybrani w wyborach, których dotyczy §32. ust. 1 – 2. kończą kadencję zgodnie z §20 ust.1.

ROZDZIAŁ IV

Gospodarka finansowa sołectwa oraz zakres zadań do realizacji

§ 33

1. Gospodarka finansowa sołectwa prowadzona jest w ramach budżetu gminy, przy zastosowaniu kryteriów: celowości, zgodności z prawem, rzetelności i gospodarności.
2. Sołectwo samodzielnie gospodaruje środkami wydzielonymi do swojej dyspozycji, przeznaczając je na realizację zadań statutowych.
3. Zebranie wiejskie uchwalając roczny plan rzeczowo-finansowy sołectwa określa wydatki sołectwa zgodnie z załącznikiem uchwały budżetowej dotyczącym wydatków jednostki pomocniczej.
4. Sołectwo dysponuje następującymi środkami wyodrębnionymi w budżecie gminy:
 - 1) darowizny na rzecz sołectwa;
 - 2) środki pochodzące z nagród zdobytych przez sołectwo w konkursach;
 - 3) środki finansowe stanowiące dochody z mienia gminnego;
 - 4) środki własne gminy dedykowane na realizację potrzeb sołectwa;
 - 5) fundusz sołecki, o ile został wyodrębniony.
5. Środki finansowe z budżetu, sołectwo może przeznaczyć, w szczególności na realizację następujących zadań:
 - 1) bieżące utrzymanie mienia gminnego użytkowanego przez sołectwo;
 - 2) utrzymanie dróg, ulic, placów znajdujących się na terenie sołectwa;
 - 3) poprawę infrastruktury w sołectwie;
 - 4) utrzymanie porządku i czystości w sołectwie;
 - 5) poprawę bezpieczeństwa mieszkańców sołectwa;
 - 6) utrzymanie terenów zielonych;
 - 7) realizację przedsięwzięć poprawiających jakość życia;
 - 8) realizację przedsięwzięć z zakresu kultury, sportu i rekreacji;
 - 9) wspieranie inicjatyw społecznych, wspomagających budowanie kapitału społecznego w sołectwie.
6. Do dnia 30 września roku poprzedzającego rok budżetowy, sołtys w formie pisemnej może złożyć do wójta wnioski do projektu budżetu gminy.
7. Obsługę finansowo - księgową sołectwa zapewnia wójt za pośrednictwem urzędu.

§ 34

1. Zadania przekazane przez gminę sołectwo realizuje poprzez:
 - 1) współpracę z organami gminy i jednostkami organizacyjnymi gminy w zakresie zaspokajania zbiorowych potrzeb mieszkańców sołectwa;
 - 2) wspieranie i inspirowanie działań o znaczeniu lokalnym, zmierzających do poprawy jakości warunków życia mieszkańców sołectwa;
 - 3) upowszechnianie kultury, sportu, rekreacji i turystyki wśród mieszkańców sołectwa;

- 4) opiniowanie spraw o podstawowym znaczeniu dla społeczności sołectwa, w tym dotyczących zagospodarowania przestrzennego oraz funkcjonowania infrastruktury technicznej i komunikacyjnej w ramach posiadanych kompetencji.
2. W celu realizacji zadań sołectwo zarządza i korzysta z mienia gminnego przekazanego mu do korzystania przez gminę na zasadach określonych w zarządzeniu wójta .
3. Na wniosek zebrania wiejskiego wójt może przekazać sołectwu inne składniki mienia komunalnego określając sposób ich użytkowania.

ROZDZIAŁ V

Kontrola i nadzór nad działalnością organów sołectwa

§ 35

Organy gminy mają prawo do żądania informacji i danych, dotyczących organizacji i funkcjonowania sołectwa, niezbędnych do wykonywania przysługujących im uprawnień kontrolnych i nadzorczych.

§ 36

1. Kontrolę nad działalnością organów sołectwa prowadzą wójt oraz rada gminy.
2. Kontrola działalności sołectwa sprawowana jest na podstawie kryteriów zgodności z prawem, celowości, rzetelności i gospodarności.
3. Z kontroli sporządza się protokół. W protokole przedstawia się dokładnie stan faktyczny oraz wnioski i zalecenia pokontrolne, które przekazuje się wraz z protokołem sołtysowi, wójtowi i przewodniczącemu rady gminy.
4. Kontrolowany organ sołectwa może w terminie 7 dni od otrzymania protokołu i zaleceń pokontrolnych złożyć pisemne zastrzeżenia do protokołu do kontrolującego organu gminy. Do protokołu z kontroli zebrania wiejskiego pisemne zastrzeżenia może złożyć sołtys.
5. Kontrolujący organ gminy rozpatruje zastrzeżenia kontrolowanego organu sołectwa:
 - 1) w terminie 7 dni od dnia przedstawienia zastrzeżeń (w przypadku, gdy organem kontrolującym jest wójt);
 - 2) na najbliższej sesji rady gminy (gdy organem kontrolującym jest rada gminy).
6. Kontrolowany organ sołectwa jest związany rozstrzygnięciem organu kontrolującego, podjętym wskutek rozpatrzenia zastrzeżeń zgodnie z § 36 ust. 5.

§ 37

1. Nadzór nad działalnością organów sołectwa sprawowany jest na podstawie kryterium zgodności z prawem (legalności).
2. Organami nadzoru nad działalnością organów sołectwa są rada gminy i wójt.
3. Wójt wstrzymuje wykonanie sprzecznych z prawem aktów wydanych przez sołtysa oraz uchwał zebrania wiejskiego i niezwłocznie kieruje je do rady gminy w celu ich uchylecia.
4. W przypadku nieistotnego naruszenia prawa, nie stwierdza się nieważności uchwały lub aktu wydanego przez sołtysa, ograniczając się do wskazania, że zostały wydane z naruszeniem prawa.

ROZDZIAŁ VI

Przepisy przejściowe i końcowe

§ 38

Pierwsze wybory sołtysa i członków rady sołeckiej, po wejściu w życie niniejszego statutu odbywają się w terminie określonym zarządzeniem wójta.

§ 39

1. Statut sołectwa uchwała rada gminy w głosowaniu jawnym zwykłą większością głosów po przeprowadzeniu konsultacji z mieszkańcami.
2. Zmian w statucie dokonuje rada z własnej inicjatywy, na wniosek wójta lub na wniosek zebrania wiejskiego, w trybie przewidzianym dla jego uchwalenia.
3. W przypadkach spornych wiążąca interpretacja postanowień statutu należy do rady gminy.

§ 40

1. Statut podlega ogłoszeniu w trybie przewidzianym dla przepisów gminnych.
2. Treść statutu udostępnia się mieszkańcom do wglądu u sołtysa, w urzędzie oraz w Biuletynie Informacji Publicznej.

Załącznik nr 1 do Statutu sołectwa Gałęzewice

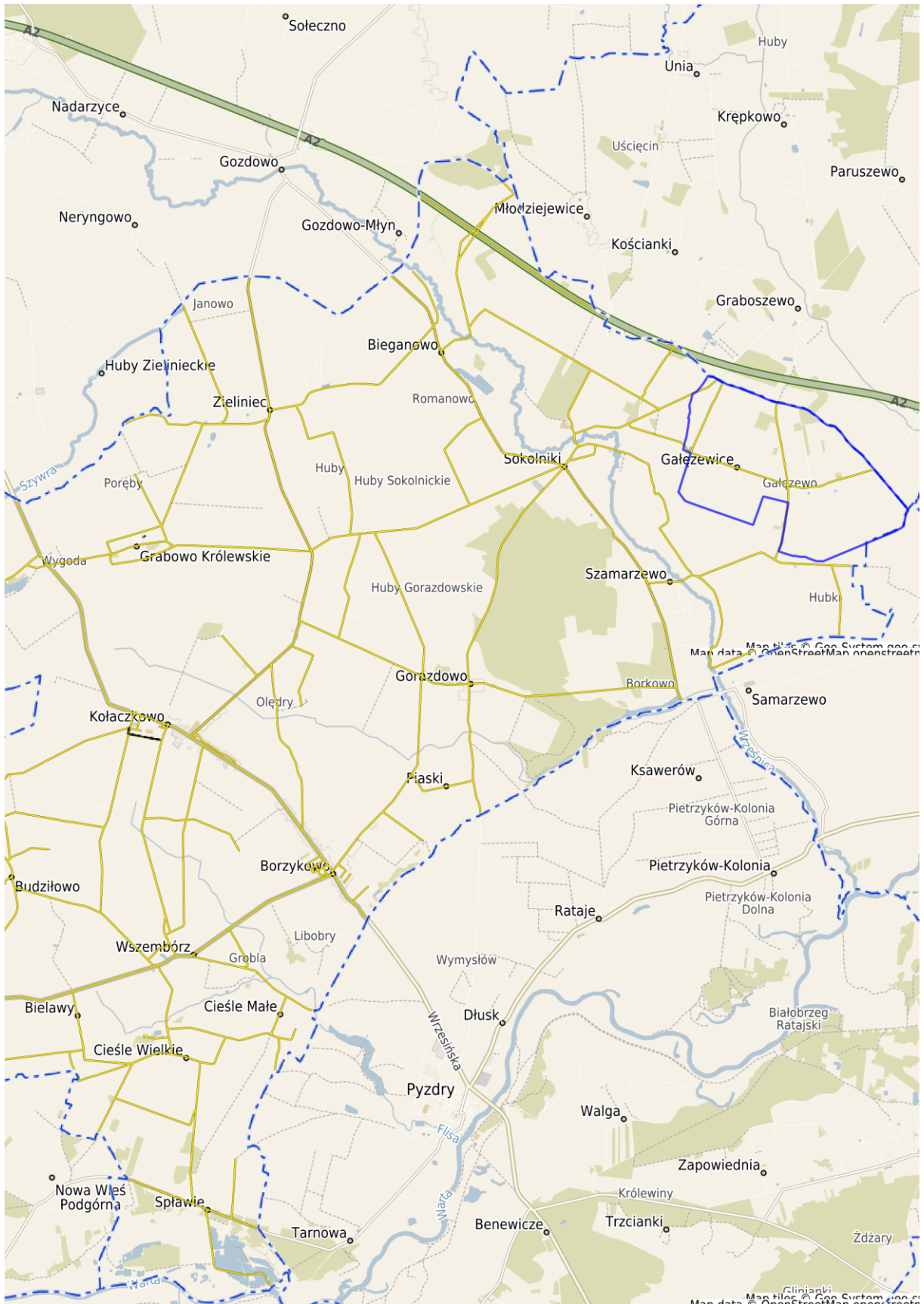

STATUT SOŁECTWA GORAZDOWO

ROZDZIAŁ I

Zasady ogólne

§ 1

Niniejszy statut określa:

1. Rozdział I. Zasady ogólne
2. Rozdział II. Organy sołectwa i zakres ich działania
3. Rozdział III. Zasady, tryb wyboru oraz odwoływania sołtysa i członków rady sołeckiej
4. Rozdział IV. Gospodarka finansowa sołectwa oraz zakres zadań do realizacji
5. Rozdział V. Kontrola i nadzór nad działalnością organów sołectwa
6. Rozdział VI. Przepisy przejściowe i końcowe

§ 2

Ilekroć w niniejszym statucie jest mowa o:

1. gminie - należy przez to rozumieć Gminę Kołaczkowo;
2. radzie gminy - należy przez to rozumieć Radę Gminy Kołaczkowo;
3. organy gminy - należy przez to rozumieć organy Gminy Kołaczkowo;
4. wójcie - należy przez to rozumieć Wójta Gminy Kołaczkowo;
5. urządzie gminy - należy przez to rozumieć Urząd Gminy Kołaczkowo;
6. sołectwie - należy przez to rozumieć Sołectwo Gorazdowo;
7. sołtysie - należy przez to rozumieć organ wykonawczy Sołectwa Gorazdowo;
8. radzie sołeckiej - należy przez to rozumieć radę sołecką Sołectwa Gorazdowo;
9. zebraniu wiejskim - należy przez to rozumieć organ uchwałodawczy Sołectwa Gorazdowo.

§ 3

1. Sołectwo Gorazdowo, zwane dalej sołectwem, jest jednostką pomocniczą Gminy Kołaczkowo i stanowi wspólnotę samorządową osób zamieszkujących obszar wsi Gorazdowo.
2. Granice i położenie sołectwa w gminie określa mapa stanowiąca załącznik nr 1 do niniejszego statutu.
3. Sołectwo działa na podstawie przepisów prawa, a w szczególności:
 - 1) ustawy z dnia 8 marca 1990 r. o samorządzie gminnym;
 - 2) statutu Gminy Kołaczkowo;
 - 3) niniejszego statutu.

§ 4

1. Zadaniem sołectwa jest wspieranie gminy w realizacji jej zadań w zakresie zaspokajania zbiorowych potrzeb wspólnoty mieszkańców sołectwa poprzez:
 - 1) reprezentowanie zbiorowych interesów mieszkańców sołectwa przed organami gminy i jednostkami organizacyjnymi gminy;
 - 2) inicjowanie, organizowanie, realizowanie, a także wspieranie przedsięwzięć mających na celu zaspokajanie zbiorowych potrzeb mieszkańców;

- 3) wspieranie i inspirowanie działań o znaczeniu lokalnym, zmierzających do poprawy jakości warunków życia mieszkańców sołectwa;
- 4) upowszechnianie kultury, sportu, rekreacji i turystyki wśród mieszkańców sołectwa;
- 5) opiniowanie spraw o podstawowym znaczeniu dla społeczności sołectwa, w tym dotyczących zagospodarowania przestrzennego oraz funkcjonowania infrastruktury technicznej i komunikacyjnej w ramach posiadanych kompetencji;
- 6) zarządzanie wydzielonym sołectwu mieniem komunalnym, w tym dysponowanie dochodami z tego mienia na zasadach przyjętych odrębną uchwałą rady gminy.

ROZDZIAŁ II

Organy sołectwa i zakres ich działania

§ 5

1. Sołectwo jest jednostką pomocniczą gminy, posiadającą własne organy:
 - 1) zebranie wiejskie - organ uchwałodawczy sołectwa;
 - 2) sołtys - organ wykonawczy sołectwa.
2. Działalność sołtysa wspomaga rada sołecka.

§ 6

1. Działalność organów sołectwa jest jawna.
2. Ograniczenia jawności mogą wynikać wyłącznie z ustaw.

§ 7

1. Do kompetencji zebrania wiejskiego należą:
 - 1) uchwalanie rocznego planu rzeczowo - finansowego sołectwa;
 - 2) uchwalanie wniosku o przyznanie środków z funduszu sołeckiego, o ile został wyodrębniony z budżetu gminy;
 - 3) podejmowanie uchwał w sprawach wygaśnięcia mandatu sołtysa i członków rady sołeckiej;
 - 4) rozpatrywanie i zatwierdzanie sprawozdania sołtysa z działalności i realizacji finansów sołectwa;
 - 5) opiniowanie na wniosek wójta lub rady gminy projektów rozstrzygnięć organów gminy;
 - 6) zarządzanie i korzystanie ze składników mienia komunalnego, przekazanego w zarząd sołectwu zarządzeniem wójta;
 - 7) podejmowanie uchwał w innych sprawach na wniosek sołtysa lub z własnej inicjatywy;
 - 8) występowanie z wnioskami do rady gminy i wójta o rozpatrzenie spraw, których zakres wykracza poza kompetencje sołectwa.
2. Zebranie wiejskie opiniuje, w części dotyczącej sołectwa, przedstawione do konsultacji przez radę gminy projekty uchwał, a także wydaje opinie w innych sprawach, jeżeli przepisy prawa tak stanowią.

§ 8

1. Zebranie wiejskie zwołuje sołtys z własnej inicjatywy lub na pisemny wniosek:
 - 1) co najmniej 5% mieszkańców uprawnionych do głosowania w zebraniu;
 - 2) rady sołeckiej;

- 3) rady gminy;
 - 4) wójta.
2. Do wniosku o zwołanie zebrania wiejskiego wnioskodawca dołącza proponowany porządek obrad.
 3. Zebranie wiejskie zwoływane na wniosek powinno odbyć się w terminie wskazanym przez wnioskodawcę i uzgodnionym z sołtysem.
 4. Sołtys nie może odmówić zwołania zebrania wiejskiego na pisemny wniosek 5% mieszkańców sołectwa, rady sołeckiej, rady gminy lub wójta.
 5. W przypadku, gdy sołtys nie chce lub nie może zwołać organu uchwałodawczego, zebranie wiejskie zwołuje wójt w drodze zarządzenia podając datę i miejsce zebrania wiejskiego oraz proponowany porządek obrad.
 6. W przypadku, gdy wójt nie chce lub nie może zwołać zebrania wiejskiego, zebranie zwołuje rada gminy odrębną uchwałą podając datę i miejsce zebrania wiejskiego oraz proponowany porządek obrad.

§ 9

1. Zebranie wiejskie odbywa się w miarę potrzeb, nie rzadziej jednak niż raz w roku.
2. Termin, miejsce i porządek obrad zebrania wiejskiego sołtys podaje do wiadomości publicznej w sposób zwyczajowo przyjęty, poprzez rozplakatowanie na tablicach ogłoszeń oraz drogą elektroniczną na co najmniej 5 dni przed terminem zebrania.
3. W sprawach niecierpiących zwłoki, prawomocne zebranie wiejskie może być zwołane bez zachowania 5 - dniowego terminu ogłoszenia.
4. Termin i miejsce zebrania wiejskiego powinny umożliwiać uczestnictwo jak największej liczbie mieszkańców sołectwa.
5. W zebraniu wiejskim może uczestniczyć każdy, kto wyrazi taką wolę.
6. Prawo do głosowania na zebraniu wiejskim mają stali mieszkańcy sołectwa, posiadający czynne prawo wyborcze do organów gminy.
7. Zebranie wiejskie może być rejestrowane i transmitowane.

§ 10

1. Zebranie wiejskie jest prawomocne bez względu na liczbę obecnych, o ile zostało prawomocnie zwołane.
2. Zebranie zostało prawomocnie zwołane, gdy zwołał je podmiot do tego uprawniony oraz zostało ogłoszone zgodnie z § 9. ust. 2-3.

§ 11

1. Zebranie wiejskie otwiera sołtys, który może przewodniczyć jego obradom. Sołtys może wskazać inną osobę do przewodniczenia lub zarządzić jej wybór przez zebranie wiejskie.
2. W przypadku nieobecności sołtysa, zebranie wiejskie otwiera najstarszy wiekiem członek rady sołeckiej obecny na zebraniu, po czym następuje wybór przewodniczącego zebrania.
3. W przypadku zwołania zebrania wiejskiego przez wójta na podstawie § 8 ust. 5. zebranie otwiera i przewodniczy mu wójt lub osoba przez niego wskazana.
4. W przypadku zwołania zebrania przez radę gminy na podstawie § 8 ust. 6. zebranie otwiera i przewodniczy mu osoba wskazana w uchwale rady gminy.
5. Zebranie wiejskie przyjmuje porządek obrad na podstawie projektu przedłożonego przez sołtysa lub podmiot wnioskujący o zwołanie zebrania zgodnie z § 8 ust. 1.
6. Zebranie wiejskie jest protokołowane przez osobę wskazaną przez sołtysa lub wyznaczoną przez zebranie.
7. Protokół zebrania wiejskiego powinien zawierać w szczególności:
 - 1) datę i miejsce zebrania;

- 2) stwierdzenie prawomocności zebrania;
 - 3) informację o liczbie osób uczestniczących w zebraniu;
 - 4) porządek zebrania;
 - 5) informację o podjętych uchwałach wraz z ich treścią i wynikiem głosowania;
 - 6) treść wniosków zgłaszanych podczas zebrania oraz ich uzasadnienie;
 - 7) przebieg głosowania z wyszczególnieniem głosów „za”, „przeciw” i „wstrzymujących się”;
 - 8) skrótowy opis przebiegu zebrania;
 - 9) podpisy przewodniczącego zebrania i protokolanta;
 - 10) do protokołu dołącza się listę obecności zawierającą imiona i nazwiska uczestników zebrania z zaznaczeniem, czy dana osoba jest uprawniona do głosowania oraz uchwały i pozostałe załączniki, jeśli były przedmiotem obrad zebrania wiejskiego.
8. Uchwały zebrania wiejskiego podpisuje przewodniczący zebrania.
 9. Uchwały zebrania wiejskiego są numerowane w stosunku rocznym.
 10. Wypowiedzi niemające istotnego znaczenia lub głosy nieformalne mogą zostać pominięte w treści protokołu na polecenie przewodniczącego.
 11. Protokół jest udostępniany przez sołtysa.
 12. Sołtys dostarcza wójtowi kopię protokołu zebrania wraz z uchwałami i pozostałymi załącznikami w terminie 14 dni od daty zebrania wiejskiego.

§ 12

1. Zebranie wiejskie podejmuje decyzje w formie uchwał we wszystkich istotnych dla sołectwa sprawach, w ramach posiadanych kompetencji.
2. Zebranie wiejskie może zająć stanowisko, wyrazić opinię lub sformułować wniosek, który zostanie przyjęty uchwałą.
3. Uchwały zebrania wiejskiego zapadają w sposób jawny, zwykłą większością głosów, tzn. ilość głosów „za” musi być większa od ilości głosów „przeciw”.
4. Uchwały zebrania wiejskiego są ważne bez względu na liczbę osób biorących udział w zebraniu, o ile zostały podjęte w ramach kompetencji sołectwa.
5. Uchwały zebrania wiejskiego podjęte z naruszeniem prawa, wójt kieruje pod obrady rady gminy w celu ich uchylenia.

§ 13

Wójt zapewnia sołtysowi pomoc administracyjną w celu sprawnej organizacji zebrania wiejskiego.

§ 14

1. Do zadań sołtysa należy:
 - 1) reprezentowanie sołectwa wobec organów gminy i gminnych jednostek organizacyjnych;
 - 2) załatwianie indywidualnych spraw z zakresu administracji publicznej w ramach upoważnienia określonego przez radę gminy;
 - 3) sprawowanie zarządu nad mieniem gminnym powierzonym sołectwu;
 - 4) zwoływanie zebrań wiejskich;
 - 5) otwieranie zebrań wiejskich zwoływanych przez sołtysa;
 - 6) wykonywanie uchwał zebrania wiejskiego;
 - 7) składanie zebraniu wiejskiemu rocznych sprawozdań z działalności i realizacji finansów sołectwa;
 - 8) podejmowanie działań zgodnych z wolą wyrażoną przez zebranie wiejskie;

- 9) redagowanie i przygotowywanie projektów uchwał, wniosków, opinii i protokołów z zebrania wiejskiego;
- 10) przekazywanie wójtowi kopii protokołu z zebrania wiejskiego w terminie 14 dni od daty zebrania;
- 11) prowadzenie dokumentacji sołectwa, tzn. przechowywanie statutu sołectwa, pism, wniosków, protokołów, uchwał i dokumentów związanych z funkcjonowaniem sołectwa oraz dokumentacji realizacji funduszu sołeckiego o ile został wyodrębniony;
- 12) inicjowanie i wspieranie aktywności mieszkańców sołectwa;
- 13) współdziałanie z organami gminy w zakresie konsultacji społecznych;
- 14) zwoływanie i prowadzenie posiedzeń rady sołeckiej;
- 15) uczestniczenie w szkoleniach i naradach sołtysów organizowanych przez wójta;
- 16) współpraca z innymi sołtysami w celu realizacji przedsięwzięć wspólnych;
- 17) współdziałanie z organizacjami pozarządowymi działającymi na terenie sołectwa;
- 18) współpraca z jednostkami organizacyjnymi gminy w zakresie realizacji zadań sołectwa;
- 19) po zakończeniu kadencji sołtys zdaje do urzędu gminy tablicę z napisem „Sołtys”, godło, pieczęcie i zgromadzoną dokumentację sołectwa.

§ 15

Uczestnictwo sołtysa w pracach rady gminy odbywa się na zasadach określonych w statucie gminy.

§ 16

1. Sołtys pełni swoją funkcję społecznie.
2. Sołtys może otrzymywać dietę oraz zwrot kosztów podróży służbowej na zasadach określonych uchwałą rady gminy.

§ 17

Wójt udostępnia sołtysowi tablicę z napisem „Sołtys”, godło, pieczęć sołectwa oraz pieczęć sołtysa.

§ 18

1. Działalność sołtysa wspomaga rada sołecka, mająca charakter opiniodawczo-doradczy.
2. Rada sołecka liczy od 3 do 10 osób, o liczbie członków rady sołeckiej decydują w drodze głosowania stali mieszkańcy sołectwa uprawnieni do głosowania, przed przystąpieniem do zgłaszania kandydatów.
3. Członkowie rady sołeckiej pełnią swą funkcję społecznie.
4. Członkowie rady sołeckiej mogą otrzymywać dietę lub zwrot kosztów podróży służbowej na zasadach określonych uchwałą rady gminy.
5. Kadencja rady jest wspólna dla wszystkich jej członków. Członek rady sołeckiej wybrany w trakcie jej trwania kończy swą kadencję wraz z całą radą.
6. Posiedzenia rady sołeckiej odbywają się w miarę potrzeb, nie rzadziej jednak niż raz w roku.
7. Posiedzenia rady sołeckiej zwołuje i prowadzi sołtys.
8. Sołtys jest zobowiązany zwołać posiedzenie rady sołeckiej na wniosek 2 członków rady sołeckiej, w terminie wskazanym przez wnioskodawców.
9. W posiedzeniach rady sołeckiej może uczestniczyć każdy kto wyrazi taką wolę.
10. Z posiedzeń rady sołeckiej sporządza się protokół, który jest przechowywany w dokumentacji sołectwa.

§ 19

Do zadań rady sołeckiej należy:

- 1) wspomaganie działań sołtysa w realizacji jego zadań;
- 2) zbieranie wniosków mieszkańców i przedstawianie ich sołtysowi oraz na posiedzeniu rady sołeckiej;
- 3) współpraca i utrzymywanie kontaktów z organizacjami pozarządowymi;
- 4) występowanie do sołtysa i na posiedzeniach rady sołeckiej z inicjatywami dotyczącymi udziału mieszkańców w rozwiązywaniu problemów sołectwa i realizacji jego zadań;
- 5) przygotowanie projektu wniosku dotyczącego przeznaczenia funduszu sołeckiego, o ile został wyodrębniony w budżecie gminy;
- 6) współdziałanie z radami sołeckimi innych sołectw w celu realizacji przedsięwzięć wspólnych.

ROZDZIAŁ III

Zasady, tryb wyboru oraz odwoływania sołtysa i członków rady sołeckiej

§ 20

1. Kadencja sołtysa i rady sołeckiej rozpoczyna się z dniem wyboru i kończy się wraz z upływem kadencji Rady Gminy Kołaczkowo.
2. Po upływie kadencji sołtys i członkowie rady sołeckiej wykonują swoje zadania do dnia wyboru nowego sołtysa i członków rady sołeckiej.
3. Termin i miejsce zebrania wyborczego, na którym ma być dokonany wybór sołtysa i członków rady sołeckiej, wyznacza wójt w drodze zarządzenia najpóźniej w 60 dni od rozpoczęcia kadencji rady gminy, podając je do publicznej wiadomości na minimum 14 dni przed jego terminem.

§ 21

1. Sołtys oraz członkowie rady sołeckiej wybierani są spośród nieograniczonej liczby kandydatów przez stałych mieszkańców sołectwa uprawnionych do głosowania w głosowaniu tajnym i bezpośrednim.
2. Wybór sołtysa i członków rady sołeckiej odbywa się bez względu na liczbę obecnych uprawnionych do głosowania mieszkańców sołectwa.

§ 22

1. Zebraniu wyborczemu przewodniczy wskazany przez wójta pracownik urzędu gminy według zawartego w zarządzeniu porządku obrad.
2. W celu przeprowadzenia wyboru sołtysa i członków rady sołeckiej, uczestnicy zebrania wyborczego wybierają spośród swego grona trzyosobową komisję skrutacyjną.
3. Do zadań komisji skrutacyjnej należy:
 - 1) rejestrowanie kandydatów na sołtysa i członków rady sołeckiej;
 - 2) przygotowanie kart do głosowania;
 - 3) czuwanie nad prawidłowym przebiegiem głosowania;
 - 4) obliczanie głosów oddanych na poszczególnych kandydatów;
 - 5) sporządzenie protokołu z przeprowadzonych wyborów;
 - 6) ustalenie i podanie do wiadomości wyników głosowania;
 - 7) komisja skrutacyjna wybiera ze swego grona przewodniczącego i protokolanta.
4. Członkiem komisji skrutacyjnej nie mogą zostać osoby, które kandydują na funkcję sołtysa lub członka rady sołeckiej.
5. Z przeprowadzonych wyborów sporządza się protokół podpisany przez wszystkich członków komisji skrutacyjnej.

§ 23

1. Rada sołecka składa się od 3 do 10 osób.
2. O liczbie członków rady sołeckiej decydują w drodze głosowania stali mieszkańcy sołectwa uprawnieni do głosowania przed przystąpieniem do zgłaszania kandydatów.

§ 24

1. Kandydatów na funkcję sołtysa i członków rady sołeckiej w nieograniczonej liczbie mogą zgłaszać stali mieszkańcy sołectwa uprawnieni do głosowania uczestniczący w zebraniu wyborczym.
2. W pierwszej kolejności należy przeprowadzić zgłoszenie kandydatów i głosowanie dla dokonania wyboru sołtysa. W drugiej kolejności należy przeprowadzić zgłoszenie kandydatów i głosowanie dla dokonania wyborów członków rady sołeckiej.

§ 25

1. Komisja skrutacyjna powołana do przeprowadzenia wyborów zamyka listę kandydatów na funkcję sołtysa oraz listę kandydatów na członków rady sołeckiej po zarejestrowaniu tych kandydatów, którzy wyrazili zgodę na kandydowanie.
2. W przypadku, gdy kandydat zgłaszany na sołtysa lub członka rady sołeckiej nie uczestniczy w wyborach, zgłaszający przedkłada jego pisemną zgodę na kandydowanie.

§ 26

1. Uprawnieni do głosowania uczestnicy zebrania wyborczego, na którym wybierany jest sołtys i członkowie rady sołeckiej głosują na kartach do głosowania opatrzonych pieczęcią urzędu gminy. Karty do głosowania przygotowuje się odrębnie dla wyboru sołtysa i odrębnie dla wyboru rady sołeckiej.
2. Nazwiska kandydatów na karcie do głosowania umieszcza się w porządku alfabetycznym.
3. Nieważne są głosy na kartach:
 - 1) całkowicie przedartych;
 - 2) innych niż urzędowo określonych, zgodnie z treścią ust. 1.;
4. Nieważne są głosy oddane na ważnych kartach:
 - 1) na których postawiono znak X obok nazwiska więcej niż 1 kandydata – przy wyborze sołtysa;
 - 2) na których postawiono znak X obok nazwiska większej liczby, niż wynosi liczba członków rady sołeckiej;
 - 3) na których nie postawiono znaku X obok nazwiska żadnego z kandydatów.
5. Na karcie do głosowania przy wybranym przez siebie kandydacie głosujący stawia znak X.
6. Na funkcję sołtysa zostaje wybrany kandydat, który uzyskał największą ilość głosów.
7. Jeżeli przy wyborze sołtysa, dwóch lub więcej kandydatów otrzyma jednakową ilość głosów, głosowanie powtarza się z udziałem jedynie tych kandydatów, którzy otrzymali równą największą ilość głosów.
8. Jeżeli do wyboru sołtysa zarejestrowano tylko jednego kandydata, głosujący na karcie do głosowania zaznaczają znak X przy słowie „tak” lub „nie”.
9. Kandydat zostaje wybrany na funkcję sołtysa jeżeli otrzymał 50% plus jeden głos na „tak” spośród ważnie oddanych głosów.
10. Jeżeli kandydat nie uzyskał wymaganej ilości głosów, przewodniczący zebrania wyborczego zarządza przerwę, po której następuje kolejne głosowanie.
11. Przepis ust. 6. stosuje się odpowiednio do wyboru członków rady sołeckiej. Jeżeli przy wyborze członków rady sołeckiej, dwóch lub więcej kandydatów otrzyma jednakową ilość głosów, a nie wystarcza dla nich miejsc mandatowych, głosowanie

powtarza się w części dotyczącej mandatów nieobsadzonych z udziałem jedynie tych kandydatów, którzy otrzymali równą największą ilość głosów.

§ 27

1. W ciągu 7 dni od dnia wyborów wyborca może wnieść protest przeciwko ważności wyborów, jeżeli dopuszczono się naruszenia przepisów statutu dotyczących wyborów.
2. Protest wnosi się do wójta na piśmie, zawierającym zarzuty i ich uzasadnienie.
3. Protestowi niespełniającemu wymogów ust. 2. nie nadaje się biegu.
4. Wójt bada zarzuty podniesione w proteście, a także sprawdza prawidłowość ustalenia wyników wyborów powołując w tym celu komisję w składzie od 3 do 5 osób.

§ 28

1. Wygaśnięcie mandatu sołtysa lub członka rady sołectkiej następuje wskutek:
 - 1) śmierci;
 - 2) złożenia pisemnej rezygnacji z pełnionej funkcji;
 - 3) nie posiadania czynnego prawa wyborczego w imieniu przepisów ustawy z dnia 5 stycznia 2011r. - Kodeks Wyborczy
2. W przypadkach określonych w ust. 1. pkt. 2, 3 wygaśnięcie mandatu stwierdza zebranie wiejskie zwołane przez wójta.

§ 29

1. Członkowie rady sołectkiej mogą zostać odwołani przez osoby uprawnione przed upływem kadencji z powodu:
 - 1) nie wykonywania swoich zadań;
 - 2) nie wykonywania uchwał zebrania wiejskiego;
 - 3) naruszenia postanowień statutu sołectwa;
 - 4) działania na szkodę sołectwa.
2. Sołtys może zostać odwołany przez osoby uprawnione przed upływem kadencji z powodu:
 - 1) nie wykonywania swoich zadań;
 - 2) nie wykonywania uchwał zebrania wiejskiego;
 - 3) naruszenia postanowień statutu sołectwa;
 - 4) nie złożenia rocznego sprawozdania z działalności i realizacji finansów sołectwa;
 - 5) działania na szkodę sołectwa;
 - 6) naruszenia dyscypliny finansowej;
 - 7) braku możliwości pełnienia funkcji sołtysa w wyniku decyzji życiowych i przypadków losowych trwających na tyle długo, by powodować paraliż, destabilizację funkcjonowania sołectwa lub powodować ryzyko utraty środków funduszu sołectkiego z powodu braku podmiotu upoważnionego do złożenia wniosku o przyznanie środków.

§ 30

1. Wniosek o odwołanie sołtysa lub członka rady sołectkiej kierowany jest do wójta.
2. Wniosek podpisany przez co najmniej 20% uprawnionych do głosowania mieszkańców sołectwa, musi zawierać uzasadnienie oraz wskazywać osobę reprezentującą wnioskodawców, do której kierowana będzie korespondencja.
3. W przypadku, gdy wniosek nie spełnienia wymogów określonych w ust. 2., wójt nie nadaje mu biegu.

4. Wójt w ciągu 30 dni od daty wpłynięcia wniosku, powołuje komisję w składzie od 3 do 5 osób w celu wstępnego zbadania zarzutów.
5. W razie potwierdzenia zarzutów wskazanych we wniosku, wójt niezwłocznie zarządza zebranie odwoławcze.
6. Zarządzenie o zwołaniu zebrania odwoławczego w celu odwołania sołtysa lub członka rady sołeckiej, wydaje wójt wskazując miejsce, dzień, godzinę i porządek zebrania.
7. W wyniku rażącego naruszenia dyscypliny finansowej przez sołtysa, potwierdzonego przez organy kontrolne, rada gminy na wniosek wójta lub z własnej inicjatywy może zwołać zebranie odwoławcze.
8. Odwołanie następuje w głosowaniu tajnym i bezpośrednim na zebraniu odwoławczym po uprzednim umożliwieniu wysłuchania osoby odwoływanej, za wyjątkiem §29 ust.2 p.7
9. Zebranie odwoławcze jest ważne bez względu na liczbę obecnych na zebraniu, stałych mieszkańców sołectwa uprawnionych do głosowania.

§31

1. Zebraniu odwoławczemu przewodniczy wskazany przez wójta pracownik urzędu gminy, według zawartego w zarządzeniu porządku obrad lub osoba wskazana w uchwale rady gminy jeśli odwołanie odbywa się na podstawie § 30. ust. 6.
2. Głosowanie odwoławcze przeprowadza komisja skrutacyjna w składzie co najmniej trzech osób, wybranych spośród uczestników zebrania odwoławczego.
3. Członkiem komisji skrutacyjnej nie może być osoba, której wniosek dotyczy.
4. Do zadań komisji skrutacyjnej należy:
 - 1) przygotowanie kart do głosowania;
 - 2) przedstawienie zasad i przeprowadzenie głosowania;
 - 3) ustalenie wyników głosowania i sporządzenie protokołu z wykonanych czynności;
 - 4) podanie wyników do publicznej wiadomości.
5. Uprawnieni do głosowania uczestnicy zebrania odwoławczego głosują na kartach do głosowania opatrzonych pieczęcią urzędu gminy.
6. Karta do głosowania zawiera przed nazwiskiem osoby odwoływanej pytanie: „Czy jesteś za odwołaniem” oraz słowa „tak” i „nie”.
7. Głosujący stawiają znak X przy wyrażeniu „tak” albo „nie”.
8. Nieważne są karty do głosowania:
 - 1) całkowicie przedarte;
 - 2) inne niż urzędowo określonych, zgodnie z treścią ust. 5 - 6.;
9. Nieważne są głosy oddane na ważnych kartach:
 - 1) na których postawiono znaki X przy wyrażeniu „tak” i „nie”;
 - 2) na których nie postawiono znaku X;
10. Dana osoba zostaje odwołana z funkcji sołtysa jeżeli za odwołaniem oddano 50% plus jeden głos spośród ważnie oddanych głosów)

§ 32

1. W przypadku wygaśnięcia mandatu sołtysa w trybie § 28 lub odwołania sołtysa w trybie § 29 - 31 wójt niezwłocznie zarządza wybory uzupełniające sołtysa.
2. W przypadku wygaśnięcia mandatu członka rady sołeckiej w trybie § 28 lub odwołania członka rady sołeckiej w trybie § 29 - 31 wójt niezwłocznie zarządza wybory uzupełniające.
3. Wybory mogą się odbyć tego samego dnia, po zakończeniu zebrania wiejskiego stwierdzającego wygaśnięcie mandatu sołtysa lub zebrania odwoławczego, jeżeli dokonało odwołania sołtysa.

4. Wybory uzupełniające mogą się odbyć tego samego dnia, po zakończeniu zebrania wiejskiego stwierdzającego wygaśnięcie mandatu członka rady sołeckiej lub zebrania odwoławczego, jeżeli dokonało odwołania członka rady sołeckiej.
5. Zebranie wyborcze w celu wyboru sołtysa lub uzupełnienia składu rady sołeckiej, wójt zwołuje 15 minut po zakończeniu zebrań, o których mowa w § 32 ust. 1 – 2.
6. Sołtys i członkowie rady sołeckiej wybrani w wyborach, których dotyczy §32. ust. 1 – 2. kończą kadencję zgodnie z §20 ust.1.

ROZDZIAŁ IV

Gospodarka finansowa sołectwa oraz zakres zadań do realizacji

§ 33

1. Gospodarka finansowa sołectwa prowadzona jest w ramach budżetu gminy, przy zastosowaniu kryteriów: celowości, zgodności z prawem, rzetelności i gospodarności.
2. Sołectwo samodzielnie gospodaruje środkami wydzielonymi do swojej dyspozycji, przeznaczając je na realizację zadań statutowych.
3. Zebranie wiejskie uchwalając roczny plan rzeczowo-finansowy sołectwa określa wydatki sołectwa zgodnie z załącznikiem uchwały budżetowej dotyczącym wydatków jednostki pomocniczej.
4. Sołectwo dysponuje następującymi środkami wyodrębnionymi w budżecie gminy:
 - 1) darowizny na rzecz sołectwa;
 - 2) środki pochodzące z nagród zdobytych przez sołectwo w konkursach;
 - 3) środki finansowe stanowiące dochody z mienia gminnego;
 - 4) środki własne gminy dedykowane na realizację potrzeb sołectwa;
 - 5) fundusz sołecki, o ile został wyodrębniony.
5. Środki finansowe z budżetu, sołectwo może przeznaczyć, w szczególności na realizację następujących zadań:
 - 1) bieżące utrzymanie mienia gminnego użytkowanego przez sołectwo;
 - 2) utrzymanie dróg, ulic, placów znajdujących się na terenie sołectwa;
 - 3) poprawę infrastruktury w sołectwie;
 - 4) utrzymanie porządku i czystości w sołectwie;
 - 5) poprawę bezpieczeństwa mieszkańców sołectwa;
 - 6) utrzymanie terenów zielonych;
 - 7) realizację przedsięwzięć poprawiających jakość życia;
 - 8) realizację przedsięwzięć z zakresu kultury, sportu i rekreacji;
 - 9) wspieranie inicjatyw społecznych, wspomagających budowanie kapitału społecznego w sołectwie.
6. Do dnia 30 września roku poprzedzającego rok budżetowy, sołtys w formie pisemnej może złożyć do wójta wnioski do projektu budżetu gminy.
7. Obsługę finansowo - księgową sołectwa zapewnia wójt za pośrednictwem urzędu.

§ 34

1. Zadania przekazane przez gminę sołectwo realizuje poprzez:
 - 1) współpracę z organami gminy i jednostkami organizacyjnymi gminy w zakresie zaspokajania zbiorowych potrzeb mieszkańców sołectwa;
 - 2) wspieranie i inspirowanie działań o znaczeniu lokalnym, zmierzających do poprawy jakości warunków życia mieszkańców sołectwa;
 - 3) upowszechnianie kultury, sportu, rekreacji i turystyki wśród mieszkańców sołectwa;

- 4) opiniowanie spraw o podstawowym znaczeniu dla społeczności sołectwa, w tym dotyczących zagospodarowania przestrzennego oraz funkcjonowania infrastruktury technicznej i komunikacyjnej w ramach posiadanych kompetencji.
2. W celu realizacji zadań sołectwo zarządza i korzysta z mienia gminnego przekazanego mu do korzystania przez gminę na zasadach określonych w zarządzeniu wójta .
3. Na wniosek zebrania wiejskiego wójt może przekazać sołectwu inne składniki mienia komunalnego określając sposób ich użytkowania.

ROZDZIAŁ V

Kontrola i nadzór nad działalnością organów sołectwa

§ 35

Organy gminy mają prawo do żądania informacji i danych, dotyczących organizacji i funkcjonowania sołectwa, niezbędnych do wykonywania przysługujących im uprawnień kontrolnych i nadzorczych.

§ 36

1. Kontrolę nad działalnością organów sołectwa prowadzą wójt oraz rada gminy.
2. Kontrola działalności sołectwa sprawowana jest na podstawie kryteriów zgodności z prawem, celowości, rzetelności i gospodarności.
3. Z kontroli sporządza się protokół. W protokole przedstawia się dokładnie stan faktyczny oraz wnioski i zalecenia pokontrolne, które przekazuje się wraz z protokołem sołtysowi, wójtowi i przewodniczącemu rady gminy.
4. Kontrolowany organ sołectwa może w terminie 7 dni od otrzymania protokołu i zaleceń pokontrolnych złożyć pisemne zastrzeżenia do protokołu do kontrolującego organu gminy. Do protokołu z kontroli zebrania wiejskiego pisemne zastrzeżenia może złożyć sołtys.
5. Kontrolujący organ gminy rozpatruje zastrzeżenia kontrolowanego organu sołectwa:
 - 1) w terminie 7 dni od dnia przedstawienia zastrzeżeń (w przypadku, gdy organem kontrolującym jest wójt);
 - 2) na najbliższej sesji rady gminy (gdy organem kontrolującym jest rada gminy).
6. Kontrolowany organ sołectwa jest związany rozstrzygnięciem organu kontrolującego, podjętym wskutek rozpatrzenia zastrzeżeń zgodnie z § 36 ust. 5.

§ 37

1. Nadzór nad działalnością organów sołectwa sprawowany jest na podstawie kryterium zgodności z prawem (legalności).
2. Organami nadzoru nad działalnością organów sołectwa są rada gminy i wójt.
3. Wójt wstrzymuje wykonanie sprzecznych z prawem aktów wydanych przez sołtysa oraz uchwał zebrania wiejskiego i niezwłocznie kieruje je do rady gminy w celu ich uchylecia.
4. W przypadku nieistotnego naruszenia prawa, nie stwierdza się nieważności uchwały lub aktu wydanego przez sołtysa, ograniczając się do wskazania, że zostały wydane z naruszeniem prawa.

ROZDZIAŁ VI

Przepisy przejściowe i końcowe

§ 38

Pierwsze wybory sołtysa i członków rady sołeckiej, po wejściu w życie niniejszego statutu odbywają się w terminie określonym zarządzeniem wójta.

§ 39

1. Statut sołectwa uchwała rada gminy w głosowaniu jawnym zwykłą większością głosów po przeprowadzeniu konsultacji z mieszkańcami.
2. Zmian w statucie dokonuje rada z własnej inicjatywy, na wniosek wójta lub na wniosek zebrania wiejskiego, w trybie przewidzianym dla jego uchwalenia.
3. W przypadkach spornych wiążąca interpretacja postanowień statutu należy do rady gminy.

§ 40

1. Statut podlega ogłoszeniu w trybie przewidzianym dla przepisów gminnych.
2. Treść statutu udostępnia się mieszkańcom do wglądu u sołtysa, w urzędzie oraz w Biuletynie Informacji Publicznej.

Załącznik nr 1 do Statutu sołectwa Gorzdzowo

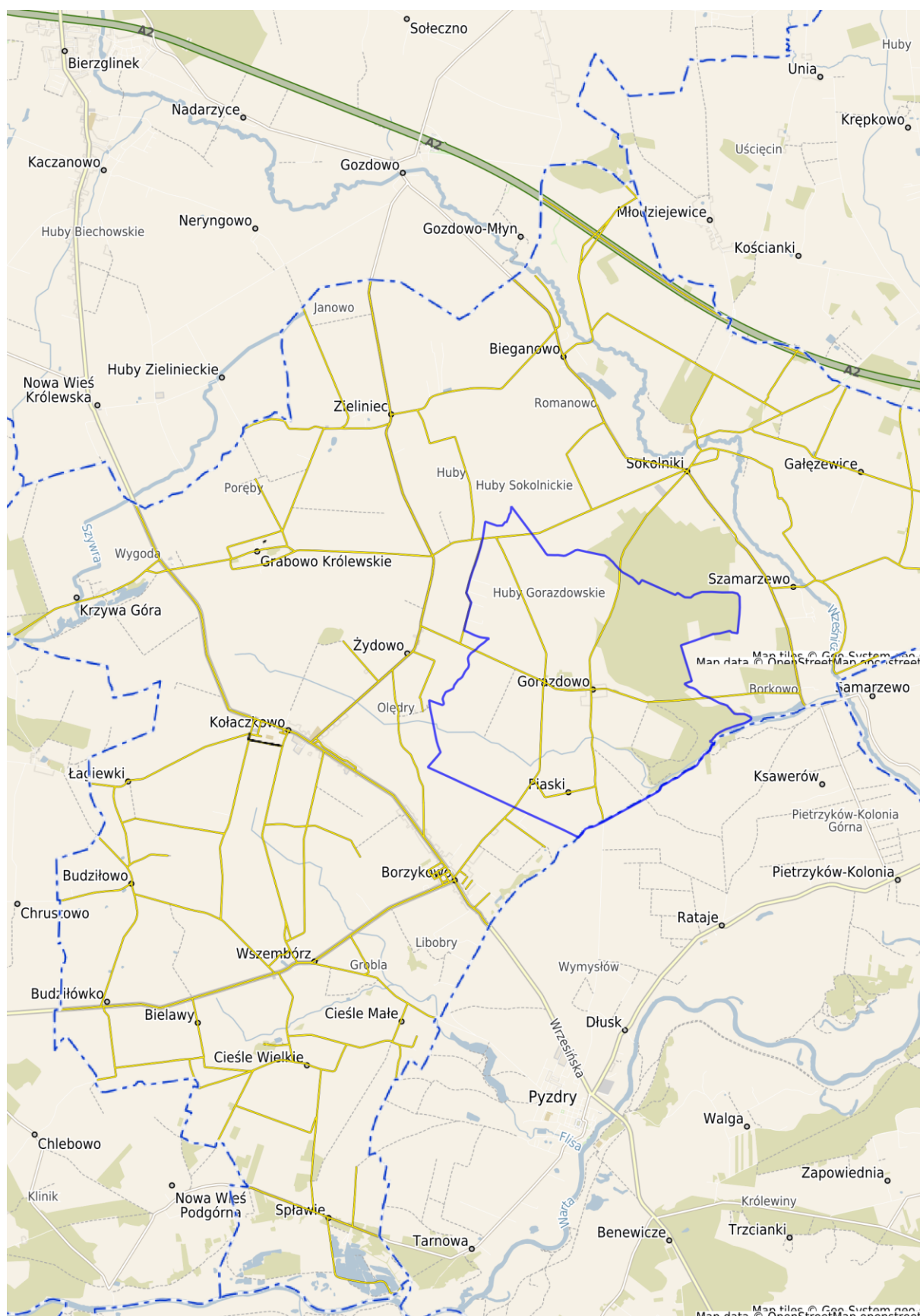

STATUT SOŁECTWA GRABOWO KRÓLEWSKIE

ROZDZIAŁ I

Zasady ogólne

§ 1

Niniejszy statut określa:

1. Rozdział I. Zasady ogólne
2. Rozdział II. Organy sołectwa i zakres ich działania
3. Rozdział III. Zasady, tryb wyboru oraz odwoływania sołtysa i członków rady sołeckiej
4. Rozdział IV. Gospodarka finansowa sołectwa oraz zakres zadań do realizacji
5. Rozdział V. Kontrola i nadzór nad działalnością organów sołectwa
6. Rozdział VI. Przepisy przejściowe i końcowe

§ 2

Ilekoć w niniejszym statucie jest mowa o:

1. gminie - należy przez to rozumieć Gminę Kołaczkowo;
2. radzie gminy - należy przez to rozumieć Radę Gminy Kołaczkowo;
3. organy gminy - należy przez to rozumieć organy Gminy Kołaczkowo;
4. wójcie - należy przez to rozumieć Wójta Gminy Kołaczkowo;
5. urządzie gminy - należy przez to rozumieć Urząd Gminy Kołaczkowo;
6. sołectwie - należy przez to rozumieć Sołectwo Grabowo Królewskie;
7. sołtysie - należy przez to rozumieć organ wykonawczy Sołectwa Grabowo Królewskie;
8. radzie sołeckiej - należy przez to rozumieć radę sołecką Sołectwa Grabowo Królewskie;
9. zebraniu wiejskim - należy przez to rozumieć organ uchwałodawczy Sołectwa Grabowo Królewskie.

§ 3

1. Sołectwo Gorazdowo, zwane dalej sołectwem, jest jednostką pomocniczą Gminy Kołaczkowo i stanowi wspólnotę samorządową osób zamieszkujących obszar wsi Gorazdowo.
2. Granice i położenie sołectwa w gminie określa mapa stanowiąca załącznik nr 1 do niniejszego statutu.
3. Sołectwo działa na podstawie przepisów prawa, a w szczególności:
 - 1) ustawy z dnia 8 marca 1990 r. o samorządzie gminnym;
 - 2) statutu Gminy Kołaczkowo;
 - 3) niniejszego statutu.

§ 4

1. Zadaniem sołectwa jest wspieranie gminy w realizacji jej zadań w zakresie zaspokajania zbiorowych potrzeb wspólnoty mieszkańców sołectwa poprzez:

- 1) reprezentowanie zbiorowych interesów mieszkańców sołectwa przed organami gminy i jednostkami organizacyjnymi gminy;
- 2) inicjowanie, organizowanie, realizowanie, a także wspieranie przedsięwzięć mających na celu zaspokajanie zbiorowych potrzeb mieszkańców;
- 3) wspieranie i inspirowanie działań o znaczeniu lokalnym, zmierzających do poprawy jakości warunków życia mieszkańców sołectwa;
- 4) upowszechnianie kultury, sportu, rekreacji i turystyki wśród mieszkańców sołectwa;
- 5) opiniowanie spraw o podstawowym znaczeniu dla społeczności sołectwa, w tym dotyczących zagospodarowania przestrzennego oraz funkcjonowania infrastruktury technicznej i komunikacyjnej w ramach posiadanych kompetencji;
- 6) zarządzanie wydzielonym sołectwu mieniem komunalnym, w tym dysponowanie dochodami z tego mienia na zasadach przyjętych odrębną uchwałą rady gminy.

ROZDZIAŁ II

Organy sołectwa i zakres ich działania

§ 5

1. Sołectwo jest jednostką pomocniczą gminy, posiadającą własne organy:
 - 1) zebranie wiejskie - organ uchwałodawczy sołectwa;
 - 2) sołtys - organ wykonawczy sołectwa.
2. Działalność sołtysa wspomaga rada sołecka.

§ 6

1. Działalność organów sołectwa jest jawna.
2. Ograniczenia jawności mogą wynikać wyłącznie z ustaw.

§ 7

1. Do kompetencji zebrania wiejskiego należą:
 - 1) uchwalanie rocznego planu rzeczowo - finansowego sołectwa;
 - 2) uchwalanie wniosku o przyznanie środków z funduszu sołeckiego, o ile został wyodrębniony z budżetu gminy;
 - 3) podejmowanie uchwał w sprawach wygaśnięcia mandatu sołtysa i członków rady sołeckiej;
 - 4) rozpatrywanie i zatwierdzanie sprawozdania sołtysa z działalności i realizacji finansów sołectwa;
 - 5) opiniowanie na wniosek wójta lub rady gminy projektów rozstrzygnięć organów gminy;
 - 6) zarządzanie i korzystanie ze składników mienia komunalnego, przekazanego w zarząd sołectwu zarządzeniem wójta;
 - 7) podejmowanie uchwał w innych sprawach na wniosek sołtysa lub z własnej inicjatywy;
 - 8) występowanie z wnioskami do rady gminy i wójta o rozpatrzenie spraw, których zakres wykracza poza kompetencje sołectwa.
2. Zebranie wiejskie opiniuje, w części dotyczącej sołectwa, przedstawione do konsultacji przez radę gminy projekty uchwał, a także wydaje opinie w innych sprawach, jeżeli przepisy prawa tak stanowią.

§ 8

1. Zebranie wiejskie zwołuje sołtys z własnej inicjatywy lub na pisemny wniosek:
 - 1) co najmniej 5% mieszkańców uprawnionych do głosowania w zebraniu;
 - 2) rady sołeckiej;
 - 3) rady gminy;
 - 4) wójta.
2. Do wniosku o zwołanie zebrania wiejskiego wnioskodawca dołącza proponowany porządek obrad.
3. Zebranie wiejskie zwoływane na wniosek powinno odbyć się w terminie wskazanym przez wnioskodawcę i uzgodnionym z sołtysem.
4. Sołtys nie może odmówić zwołania zebrania wiejskiego na pisemny wniosek 5% mieszkańców sołectwa, rady sołeckiej, rady gminy lub wójta.
5. W przypadku, gdy sołtys nie chce lub nie może zwołać organu uchwałodawczego, zebranie wiejskie zwołuje wójt w drodze zarządzenia podając datę i miejsce zebrania wiejskiego oraz proponowany porządek obrad.
6. W przypadku, gdy wójt nie chce lub nie może zwołać zebrania wiejskiego, zebranie zwołuje rada gminy odrębną uchwałą podając datę i miejsce zebrania wiejskiego oraz proponowany porządek obrad.

§ 9

1. Zebranie wiejskie odbywa się w miarę potrzeb, nie rzadziej jednak niż raz w roku.
2. Termin, miejsce i porządek obrad zebrania wiejskiego sołtys podaje do wiadomości publicznej w sposób zwyczajowo przyjęty, poprzez rozplakatowanie na tablicach ogłoszeń oraz drogą elektroniczną na co najmniej 5 dni przed terminem zebrania.
3. W sprawach niecierpiących zwłoki, prawomocne zebranie wiejskie może być zwołane bez zachowania 5 - dniowego terminu ogłoszenia.
4. Termin i miejsce zebrania wiejskiego powinny umożliwiać uczestnictwo jak największej liczbie mieszkańców sołectwa.
5. W zebraniu wiejskim może uczestniczyć każdy, kto wyrazi taką wolę.
6. Prawo do głosowania na zebraniu wiejskim mają stali mieszkańcy sołectwa, posiadający czynne prawo wyborcze do organów gminy.
7. Zebranie wiejskie może być rejestrowane i transmitowane.

§ 10

1. Zebranie wiejskie jest prawomocne bez względu na liczbę obecnych, o ile zostało prawomocnie zwołane.
2. Zebranie zostało prawomocnie zwołane, gdy zwołał je podmiot do tego uprawniony oraz zostało ogłoszone zgodnie z § 9. ust. 2-3.

§ 11

1. Zebranie wiejskie otwiera sołtys, który może przewodniczyć jego obradom. Sołtys może wskazać inną osobę do przewodniczenia lub zarządzić jej wybór przez zebranie wiejskie.
2. W przypadku nieobecności sołtysa, zebranie wiejskie otwiera najstarszy wiekiem członek rady sołeckiej obecny na zebraniu, po czym następuje wybór przewodniczącego zebrania.
3. W przypadku zwołania zebrania wiejskiego przez wójta na podstawie § 8 ust. 5. zebranie otwiera i przewodniczy mu wójt lub osoba przez niego wskazana.
4. W przypadku zwołania zebrania przez radę gminy na podstawie § 8 ust. 6. zebranie otwiera i przewodniczy mu osoba wskazana w uchwale rady gminy.

5. Zebranie wiejskie przyjmuje porządek obrad na podstawie projektu przedłożonego przez sołtysa lub podmiot wnioskujący o zwołanie zebrania zgodnie z § 8 ust. 1.
6. Zebranie wiejskie jest protokołowane przez osobę wskazaną przez sołtysa lub wyznaczoną przez zebranie.
7. Protokół zebrania wiejskiego powinien zawierać w szczególności:
 - 1) datę i miejsce zebrania;
 - 2) stwierdzenie prawomocności zebrania;
 - 3) informację o liczbie osób uczestniczących w zebraniu;
 - 4) porządek zebrania;
 - 5) informację o podjętych uchwałach wraz z ich treścią i wynikiem głosowania;
 - 6) treść wniosków zgłaszanych podczas zebrania oraz ich uzasadnienie;
 - 7) przebieg głosowania z wyszczególnieniem głosów „za”, „przeciw” i „wstrzymujących się”;
 - 8) skrótowy opis przebiegu zebrania;
 - 9) podpisy przewodniczącego zebrania i protokolanta;
 - 10) do protokołu dołącza się listę obecności zawierającą imiona i nazwiska uczestników zebrania z zaznaczeniem, czy dana osoba jest uprawniona do głosowania oraz uchwały i pozostałe załączniki, jeśli były przedmiotem obrad zebrania wiejskiego.
8. Uchwały zebrania wiejskiego podpisuje przewodniczący zebrania.
9. Uchwały zebrania wiejskiego są numerowane w stosunku rocznym.
10. Wypowiedzi niemające istotnego znaczenia lub głosy nieformalne mogą zostać pominięte w treści protokołu na polecenie przewodniczącego.
11. Protokół jest udostępniany przez sołtysa.
12. Sołtys dostarcza wójtowi kopię protokołu zebrania wraz z uchwałami i pozostałymi załącznikami w terminie 14 dni od daty zebrania wiejskiego.

§ 12

1. Zebranie wiejskie podejmuje decyzje w formie uchwał we wszystkich istotnych dla sołectwa sprawach, w ramach posiadanych kompetencji.
2. Zebranie wiejskie może zająć stanowisko, wyrazić opinię lub sformułować wniosek, który zostanie przyjęty uchwałą.
3. Uchwały zebrania wiejskiego zapadają w sposób jawny, zwykłą większością głosów, tzn. ilość głosów „za” musi być większa od ilości głosów „przeciw”.
4. Uchwały zebrania wiejskiego są ważne bez względu na liczbę osób biorących udział w zebraniu, o ile zostały podjęte w ramach kompetencji sołectwa.
5. Uchwały zebrania wiejskiego podjęte z naruszeniem prawa, wójt kieruje pod obrady rady gminy w celu ich uchylenia.

§ 13

Wójt zapewnia sołtysowi pomoc administracyjną w celu sprawnej organizacji zebrania wiejskiego.

§ 14

1. Do zadań sołtysa należy:
 - 1) reprezentowanie sołectwa wobec organów gminy i gminnych jednostek organizacyjnych;
 - 2) załatwianie indywidualnych spraw z zakresu administracji publicznej w ramach upoważnienia określonego przez radę gminy;
 - 3) sprawowanie zarządu nad mieniem gminnym powierzonym sołectwu;
 - 4) zwoływanie zebrań wiejskich;

- 5) otwieranie zebrań wiejskich zwoływanych przez sołtysa;
- 6) wykonywanie uchwał zebrania wiejskiego;
- 7) składanie zebraniu wiejskiemu rocznych sprawozdań z działalności i realizacji finansów sołectwa;
- 8) podejmowanie działań zgodnych z wolą wyrażoną przez zebranie wiejskie;
- 9) redagowanie i przygotowywanie projektów uchwał, wniosków, opinii i protokołów z zebrania wiejskiego;
- 10) przekazywanie wójtowi kopii protokołu z zebrania wiejskiego w terminie 14 dni od daty zebrania;
- 11) prowadzenie dokumentacji sołectwa, tzn. przechowywanie statutu sołectwa, pism, wniosków, protokołów, uchwał i dokumentów związanych z funkcjonowaniem sołectwa oraz dokumentacji realizacji funduszu sołectwa o ile został wyodrębniony;
- 12) inicjowanie i wspieranie aktywności mieszkańców sołectwa;
- 13) współdziałanie z organami gminy w zakresie konsultacji społecznych;
- 14) zwoływanie i prowadzenie posiedzeń rady sołectkiej;
- 15) uczestniczenie w szkoleniach i naradach sołtysów organizowanych przez wójta;
- 16) współpraca z innymi sołtysami w celu realizacji przedsięwzięć wspólnych;
- 17) współdziałanie z organizacjami pozarządowymi działającymi na terenie sołectwa;
- 18) współpraca z jednostkami organizacyjnymi gminy w zakresie realizacji zadań sołectwa;
- 19) po zakończeniu kadencji sołtys zdaje do urzędu gminy tablicę z napisem „Sołtys”, godło, pieczęcie i zgromadzoną dokumentację sołectwa.

§ 15

Uczestnictwo sołtysa w pracach rady gminy odbywa się na zasadach określonych w statucie gminy.

§ 16

1. Sołtys pełni swoją funkcję społecznie.
2. Sołtys może otrzymywać dietę oraz zwrot kosztów podróży służbowej na zasadach określonych uchwałą rady gminy.

§ 17

Wójt udostępnia sołtysowi tablicę z napisem „Sołtys”, godło, pieczęć sołectwa oraz pieczęć sołtysa.

§ 18

1. Działalność sołtysa wspomaga rada sołectwa, mająca charakter opiniodawczo-doradczy.
2. Rada sołectwa liczy od 3 do 10 osób, o liczbie członków rady sołectkiej decydują w drodze głosowania stali mieszkańcy sołectwa uprawnieni do głosowania, przed przystąpieniem do zgłaszania kandydatów.
3. Członkowie rady sołectkiej pełnią swą funkcję społecznie.
4. Członkowie rady sołectkiej mogą otrzymywać dietę lub zwrot kosztów podróży służbowej na zasadach określonych uchwałą rady gminy.
5. Kadencja rady jest wspólna dla wszystkich jej członków. Członek rady sołectkiej wybrany w trakcie jej trwania kończy swą kadencję wraz z całą radą.
6. Posiedzenia rady sołectkiej odbywają się w miarę potrzeb, nie rzadziej jednak niż raz w roku.
7. Posiedzenia rady sołectkiej zwołuje i prowadzi sołtys.

8. Sołtys jest zobowiązany zwołać posiedzenie rady sołeckiej na wniosek 2 członków rady sołeckiej, w terminie wskazanym przez wnioskodawców.
9. W posiedzeniach rady sołeckiej może uczestniczyć każdy kto wyrazi taką wolę.
10. Z posiedzeń rady sołeckiej sporządza się protokół, który jest przechowywany w dokumentacji sołectwa.

§ 19

Do zadań rady sołeckiej należy:

- 1) wspomaganie działań sołtysa w realizacji jego zadań;
- 2) zbieranie wniosków mieszkańców i przedstawianie ich sołtysowi oraz na posiedzeniu rady sołeckiej;
- 3) współpraca i utrzymywanie kontaktów z organizacjami pozarządowymi;
- 4) występowanie do sołtysa i na posiedzeniach rady sołeckiej z inicjatywami dotyczącymi udziału mieszkańców w rozwiązywaniu problemów sołectwa i realizacji jego zadań;
- 5) przygotowanie projektu wniosku dotyczącego przeznaczenia funduszu sołeckiego, o ile został wyodrębniony w budżecie gminy;
- 6) współdziałanie z radami sołeckimi innych sołectw w celu realizacji przedsięwzięć wspólnych.

ROZDZIAŁ III

Zasady, tryb wyboru oraz odwoływania sołtysa i członków rady sołeckiej

§ 20

1. Kadencja sołtysa i rady sołeckiej rozpoczyna się z dniem wyboru i kończy się wraz z upływem kadencji Rady Gminy Kołaczkowo.
2. Po upływie kadencji sołtys i członkowie rady sołeckiej wykonują swoje zadania do dnia wyboru nowego sołtysa i członków rady sołeckiej.
3. Termin i miejsce zebrania wyborczego, na którym ma być dokonany wybór sołtysa i członków rady sołeckiej, wyznacza wójt w drodze zarządzenia najpóźniej w 60 dni od rozpoczęcia kadencji rady gminy, podając je do publicznej wiadomości na minimum 14 dni przed jego terminem.

§ 21

1. Sołtys oraz członkowie rady sołeckiej wybierani są spośród nieograniczonej liczby kandydatów przez stałych mieszkańców sołectwa uprawnionych do głosowania w głosowaniu tajnym i bezpośrednim.
2. Wybór sołtysa i członków rady sołeckiej odbywa się bez względu na liczbę obecnych uprawnionych do głosowania mieszkańców sołectwa.

§ 22

1. Zebraniu wyborczemu przewodniczy wskazany przez wójta pracownik urzędu gminy według zawartego w zarządzeniu porządku obrad.
2. W celu przeprowadzenia wyboru sołtysa i członków rady sołeckiej, uczestnicy zebrania wyborczego wybierają spośród swego grona trzyosobową komisję skrutacyjną.
3. Do zadań komisji skrutacyjnej należy:
 - 1) rejestrowanie kandydatów na sołtysa i członków rady sołeckiej;
 - 2) przygotowanie kart do głosowania;
 - 3) czuwanie nad prawidłowym przebiegiem głosowania;
 - 4) obliczanie głosów oddanych na poszczególnych kandydatów;
 - 5) sporządzenie protokołu z przeprowadzonych wyborów;

- 6) ustalenie i podanie do wiadomości wyników głosowania;
- 7) komisja skrutacyjna wybiera ze swego grona przewodniczącego i protokolanta.
4. Członkiem komisji skrutacyjnej nie mogą zostać osoby, które kandydują na funkcję sołtysa lub członka rady sołeckiej.
5. Z przeprowadzonych wyborów sporządza się protokół podpisany przez wszystkich członków komisji skrutacyjnej.

§ 23

1. Rada sołecka składa się od 3 do 10 osób.
2. O liczbie członków rady sołeckiej decydują w drodze głosowania stali mieszkańcy sołectwa uprawnieni do głosowania przed przystąpieniem do zgłaszania kandydatów.

§ 24

1. Kandydatów na funkcję sołtysa i członków rady sołeckiej w nieograniczonej liczbie mogą zgłaszać stali mieszkańcy sołectwa uprawnieni do głosowania uczestniczący w zebraniu wyborczym.
2. W pierwszej kolejności należy przeprowadzić zgłoszenie kandydatów i głosowanie dla dokonania wyboru sołtysa. W drugiej kolejności należy przeprowadzić zgłoszenie kandydatów i głosowanie dla dokonania wyborów członków rady sołeckiej.

§ 25

1. Komisja skrutacyjna powołana do przeprowadzenia wyborów zamyka listę kandydatów na funkcję sołtysa oraz listę kandydatów na członków rady sołeckiej po zarejestrowaniu tych kandydatów, którzy wyrazili zgodę na kandydowanie.
2. W przypadku, gdy kandydat zgłaszany na sołtysa lub członka rady sołeckiej nie uczestniczy w wyborach, zgłaszający przedkłada jego pisemną zgodę na kandydowanie.

§ 26

1. Uprawnieni do głosowania uczestnicy zebrania wyborczego, na którym wybierany jest sołtys i członkowie rady sołeckiej głosują na kartach do głosowania opatrzonych pieczęcią urzędu gminy. Karty do głosowania przygotowuje się odrębnie dla wyboru sołtysa i odrębnie dla wyboru rady sołeckiej.
2. Nazwiska kandydatów na karcie do głosowania umieszcza się w porządku alfabetycznym.
3. Nieważne są głosy na kartach:
 - 1) całkowicie przedartych;
 - 2) innych niż urzędowo określonych, zgodnie z treścią ust. 1.;
4. Nieważne są głosy oddane na ważnych kartach:
 - 1) na których postawiono znak X obok nazwiska więcej niż 1 kandydata – przy wyborze sołtysa;
 - 2) na których postawiono znak X obok nazwiska większej liczby, niż wynosi liczba członków rady sołeckiej;
 - 3) na których nie postawiono znaku X obok nazwiska żadnego z kandydatów.
5. Na karcie do głosowania przy wybranym przez siebie kandydacie głosujący stawia znak X.
6. Na funkcję sołtysa zostaje wybrany kandydat, który uzyskał największą ilość głosów.
7. Jeżeli przy wyborze sołtysa, dwóch lub więcej kandydatów otrzyma jednakową ilość głosów, głosowanie powtarza się z udziałem jedynie tych kandydatów, którzy otrzymali równą największą ilość głosów.
8. Jeżeli do wyboru sołtysa zarejestrowano tylko jednego kandydata, głosujący na karcie do głosowania zaznaczają znak X przy słowie „tak” lub „nie”.

9. Kandydat zostaje wybrany na funkcję sołtysa jeżeli otrzymał 50% plus jeden głos na „tak” spośród ważnie oddanych głosów.
10. Jeżeli kandydat nie uzyskał wymaganej ilości głosów, przewodniczący zebrania wyborczego zarządza przerwę, po której następuje kolejne głosowanie.
11. Przepis ust. 6. stosuje się odpowiednio do wyboru członków rady sołectkiej. Jeżeli przy wyborze członków rady sołectkiej, dwóch lub więcej kandydatów otrzyma jednakową ilość głosów, a nie wystarcza dla nich miejsc mandatowych, głosowanie powtarza się w części dotyczącej mandatów nieobsadzonych z udziałem jedynie tych kandydatów, którzy otrzymali równą największą ilość głosów.

§ 27

1. W ciągu 7 dni od dnia wyborów wyborca może wnieść protest przeciwko ważności wyborów, jeżeli dopuszczono się naruszenia przepisów statutu dotyczących wyborów.
2. Protest wnosi się do wójta na piśmie, zawierającym zarzuty i ich uzasadnienie.
3. Protestowi niespełniającemu wymogów ust. 2. nie nadaje się biegu.
4. Wójt bada zarzuty podniesione w proteście, a także sprawdza prawidłowość ustalenia wyników wyborów powołując w tym celu komisję w składzie od 3 do 5 osób.

§ 28

1. Wygaśnięcie mandatu sołtysa lub członka rady sołectkiej następuje wskutek:
 - 1) śmierci;
 - 2) złożenia pisemnej rezygnacji z pełnionej funkcji;
 - 3) nie posiadania czynnego prawa wyborczego w imieniu przepisów ustawy z dnia 5 stycznia 2011r. - Kodeks Wyborczy
2. W przypadkach określonych w ust. 1. pkt. 2, 3 wygaśnięcie mandatu stwierdza zebranie wiejskie zwołane przez wójta.

§ 29

1. Członkowie rady sołectkiej mogą zostać odwołani przez osoby uprawnione przed upływem kadencji z powodu:
 - 1) nie wykonywania swoich zadań;
 - 2) nie wykonywania uchwał zebrania wiejskiego;
 - 3) naruszenia postanowień statutu sołectwa;
 - 4) działania na szkodę sołectwa.
2. Sołtys może zostać odwołany przez osoby uprawnione przed upływem kadencji z powodu:
 - 1) nie wykonywania swoich zadań;
 - 2) nie wykonywania uchwał zebrania wiejskiego;
 - 3) naruszenia postanowień statutu sołectwa;
 - 4) nie złożenia rocznego sprawozdania z działalności i realizacji finansów sołectwa;
 - 5) działania na szkodę sołectwa;
 - 6) naruszenia dyscypliny finansowej;
 - 7) braku możliwości pełnienia funkcji sołtysa w wyniku decyzji życiowych i przypadków losowych trwających na tyle długo, by powodować paraliż, destabilizację funkcjonowania sołectwa lub powodować ryzyko utraty środków funduszu sołectkiego z powodu braku podmiotu upoważnionego do złożenia wniosku o przyznanie środków.

§ 30

1. Wniosek o odwołanie sołtysa lub członka rady sołeckiej kierowany jest do wójta.
2. Wniosek podpisany przez co najmniej 20% uprawnionych do głosowania mieszkańców sołectwa, musi zawierać uzasadnienie oraz wskazywać osobę reprezentującą wnioskodawców, do której kierowana będzie korespondencja.
3. W przypadku, gdy wniosek nie spełnienia wymogów określonych w ust. 2., wójt nie nadaje mu biegu.
4. Wójt w ciągu 30 dni od daty wpłynięcia wniosku, powołuje komisję w składzie od 3 do 5 osób w celu wstępnego zbadania zarzutów.
5. W razie potwierdzenia zarzutów wskazanych we wniosku, wójt niezwłocznie zarządza zebranie odwoławcze.
6. Zarządzenie o zwołaniu zebrania odwoławczego w celu odwołania sołtysa lub członka rady sołeckiej, wydaje wójt wskazując miejsce, dzień, godzinę i porządek zebrania.
7. W wyniku rażącego naruszenia dyscypliny finansowej przez sołtysa, potwierdzonego przez organy kontrolne, rada gminy na wniosek wójta lub z własnej inicjatywy może zwołać zebranie odwoławcze.
8. Odwołanie następuje w głosowaniu tajnym i bezpośrednim na zebraniu odwoławczym po uprzednim umożliwieniu wysłuchania osoby odwoływanej, za wyjątkiem §29 ust.2 p.7
9. Zebranie odwoławcze jest ważne bez względu na liczbę obecnych na zebraniu, stałych mieszkańców sołectwa uprawnionych do głosowania.

§31

1. Zebraniu odwoławczemu przewodniczy wskazany przez wójta pracownik urzędu gminy, według zawartego w zarządzeniu porządku obrad lub osoba wskazana w uchwale rady gminy jeśli odwołanie odbywa się na podstawie § 30. ust. 6.
2. Głosowanie odwoławcze przeprowadza komisja skrutacyjna w składzie co najmniej trzech osób, wybranych spośród uczestników zebrania odwoławczego.
3. Członkiem komisji skrutacyjnej nie może być osoba, której wniosek dotyczy.
4. Do zadań komisji skrutacyjnej należy:
 - 1) przygotowanie kart do głosowania;
 - 2) przedstawienie zasad i przeprowadzenie głosowania;
 - 3) ustalenie wyników głosowania i sporządzenie protokołu z wykonanych czynności;
 - 4) podanie wyników do publicznej wiadomości.
5. Uprawnieni do głosowania uczestnicy zebrania odwoławczego głosują na kartach do głosowania opatrzonych pieczęcią urzędu gminy.
6. Karta do głosowania zawiera przed nazwiskiem osoby odwoływanej pytanie: „Czy jesteś za odwołaniem” oraz słowa „tak” i „nie”.
7. Głosujący stawiają znak X przy wyrażeniu „tak” albo „nie”.
8. Nieważne są karty do głosowania:
 - 1) całkowicie przedarte;
 - 2) inne niż urzędowo określonych, zgodnie z treścią ust. 5 - 6.;
9. Nieważne są głosy oddane na ważnych kartach:
 - 1) na których postawiono znaki X przy wyrażeniu „tak” i „nie”;
 - 2) na których nie postawiono znaku X;
10. Dana osoba zostaje odwołana z funkcji sołtysa jeżeli za odwołaniem oddano 50% plus jeden głos spośród ważnie oddanych głosów)

§ 32

1. W przypadku wygaśnięcia mandatu sołtysa w trybie § 28 lub odwołania sołtysa w trybie § 29 - 31 wójt niezwłocznie zarządza wybory uzupełniające sołtysa.
2. W przypadku wygaśnięcia mandatu członka rady sołeckiej w trybie § 28 lub odwołania członka rady sołeckiej w trybie § 29 - 31 wójt niezwłocznie zarządza wybory uzupełniające.
3. Wybory mogą się odbyć tego samego dnia, po zakończeniu zebrania wiejskiego stwierdzającego wygaśnięcie mandatu sołtysa lub zebrania odwoławczego, jeżeli dokonało odwołania sołtysa.
4. Wybory uzupełniające mogą się odbyć tego samego dnia, po zakończeniu zebrania wiejskiego stwierdzającego wygaśnięcie mandatu członka rady sołeckiej lub zebrania odwoławczego, jeżeli dokonało odwołania członka rady sołeckiej.
5. Zebranie wyborcze w celu wyboru sołtysa lub uzupełnienia składu rady sołeckiej, wójt zwołuje 15 minut po zakończeniu zebrań, o których mowa w § 32 ust. 1 – 2.
6. Sołtys i członkowie rady sołeckiej wybrani w wyborach, których dotyczy §32. ust. 1 – 2. kończą kadencję zgodnie z §20 ust.1.

ROZDZIAŁ IV

Gospodarka finansowa sołectwa oraz zakres zadań do realizacji

§ 33

1. Gospodarka finansowa sołectwa prowadzona jest w ramach budżetu gminy, przy zastosowaniu kryteriów: celowości, zgodności z prawem, rzetelności i gospodarności.
2. Sołectwo samodzielnie gospodaruje środkami wydzielonymi do swojej dyspozycji, przeznaczając je na realizację zadań statutowych.
3. Zebranie wiejskie uchwalając roczny plan rzeczowo-finansowy sołectwa określa wydatki sołectwa zgodnie z załącznikiem uchwały budżetowej dotyczącym wydatków jednostki pomocniczej.
4. Sołectwo dysponuje następującymi środkami wyodrębnionymi w budżecie gminy:
 - 1) darowizny na rzecz sołectwa;
 - 2) środki pochodzące z nagród zdobytych przez sołectwo w konkursach;
 - 3) środki finansowe stanowiące dochody z mienia gminnego;
 - 4) środki własne gminy dedykowane na realizację potrzeb sołectwa;
 - 5) fundusz sołecki, o ile został wyodrębniony.
5. Środki finansowe z budżetu, sołectwo może przeznaczyć, w szczególności na realizację następujących zadań:
 - 1) bieżące utrzymanie mienia gminnego użytkowanego przez sołectwo;
 - 2) utrzymanie dróg, ulic, placów znajdujących się na terenie sołectwa;
 - 3) poprawę infrastruktury w sołectwie;
 - 4) utrzymanie porządku i czystości w sołectwie;
 - 5) poprawę bezpieczeństwa mieszkańców sołectwa;
 - 6) utrzymanie terenów zielonych;
 - 7) realizację przedsięwzięć poprawiających jakość życia;
 - 8) realizację przedsięwzięć z zakresu kultury, sportu i rekreacji;
 - 9) wspieranie inicjatyw społecznych, wspomagających budowanie kapitału społecznego w sołectwie.
6. Do dnia 30 września roku poprzedzającego rok budżetowy, sołtys w formie pisemnej może złożyć do wójta wnioski do projektu budżetu gminy.
7. Obsługę finansowo - księgową sołectwa zapewnia wójt za pośrednictwem urzędu.

§ 34

1. Zadania przekazane przez gminę sołectwo realizuje poprzez:
 - 1) współpracę z organami gminy i jednostkami organizacyjnymi gminy w zakresie zaspokajania zbiorowych potrzeb mieszkańców sołectwa;
 - 2) wspieranie i inspirowanie działań o znaczeniu lokalnym, zmierzających do poprawy jakości warunków życia mieszkańców sołectwa;
 - 3) upowszechnianie kultury, sportu, rekreacji i turystyki wśród mieszkańców sołectwa;
 - 4) opiniowanie spraw o podstawowym znaczeniu dla społeczności sołectwa, w tym dotyczących zagospodarowania przestrzennego oraz funkcjonowania infrastruktury technicznej i komunikacyjnej w ramach posiadanych kompetencji.
2. W celu realizacji zadań sołectwo zarządza i korzysta z mienia gminnego przekazanego mu do korzystania przez gminę na zasadach określonych w zarządzeniu wójta .
3. Na wniosek zebrania wiejskiego wójt może przekazać sołectwu inne składniki mienia komunalnego określając sposób ich użytkowania.

ROZDZIAŁ V

Kontrola i nadzór nad działalnością organów sołectwa

§ 35

Organy gminy mają prawo do żądania informacji i danych, dotyczących organizacji i funkcjonowania sołectwa, niezbędnych do wykonywania przysługujących im uprawnień kontrolnych i nadzorczych.

§ 36

1. Kontrolę nad działalnością organów sołectwa prowadzą wójt oraz rada gminy.
2. Kontrola działalności sołectwa sprawowana jest na podstawie kryteriów zgodności z prawem, celowości, rzetelności i gospodarności.
3. Z kontroli sporządza się protokół. W protokole przedstawia się dokładnie stan faktyczny oraz wnioski i zalecenia pokontrolne, które przekazuje się wraz z protokołem sołtysowi, wójtowi i przewodniczącemu rady gminy.
4. Kontrolowany organ sołectwa może w terminie 7 dni od otrzymania protokołu i zaleceń pokontrolnych złożyć pisemne zastrzeżenia do protokołu do kontrolującego organu gminy. Do protokołu z kontroli zebrania wiejskiego pisemne zastrzeżenia może złożyć sołtys.
5. Kontrolujący organ gminy rozpatruje zastrzeżenia kontrolowanego organu sołectwa:
 - 1) w terminie 7 dni od dnia przedstawienia zastrzeżeń (w przypadku, gdy organem kontrolującym jest wójt);
 - 2) na najbliższej sesji rady gminy (gdy organem kontrolującym jest rada gminy).
6. Kontrolowany organ sołectwa jest związany rozstrzygnięciem organu kontrolującego, podjętym wskutek rozpatrzenia zastrzeżeń zgodnie z § 36 ust. 5.

§ 37

1. Nadzór nad działalnością organów sołectwa sprawowany jest na podstawie kryterium zgodności z prawem (legalności).
2. Organami nadzoru nad działalnością organów sołectwa są rada gminy i wójt.
3. Wójt wstrzymuje wykonanie sprzecznych z prawem aktów wydanych przez sołtysa oraz uchwał zebrania wiejskiego i niezwłocznie kieruje je do rady gminy w celu ich uchylecia.

4. W przypadku nieistotnego naruszenia prawa, nie stwierdza się nieważności uchwały lub aktu wydanego przez sołtysa, ograniczając się do wskazania, że zostały wydane z naruszeniem prawa.

ROZDZIAŁ VI

Przepisy przejściowe i końcowe

§ 38

Pierwsze wybory sołtysa i członków rady sołeckiej, po wejściu w życie niniejszego statutu odbywają się w terminie określonym zarządzeniem wójta.

§ 39

1. Statut sołectwa uchwała rada gminy w głosowaniu jawnym zwykłą większością głosów po przeprowadzeniu konsultacji z mieszkańcami.
2. Zmian w statucie dokonuje rada z własnej inicjatywy, na wniosek wójta lub na wniosek zebrania wiejskiego, w trybie przewidzianym dla jego uchwalenia.
3. W przypadkach spornych wiążąca interpretacja postanowień statutu należy do rady gminy.

§ 40

1. Statut podlega ogłoszeniu w trybie przewidzianym dla przepisów gminnych.
2. Treść statutu udostępnia się mieszkańcom do wglądu u sołtysa, w urzędzie oraz w Biuletynie Informacji Publicznej.

Załącznik nr 1 do Statutu sołectwa Grabowo Królewskie

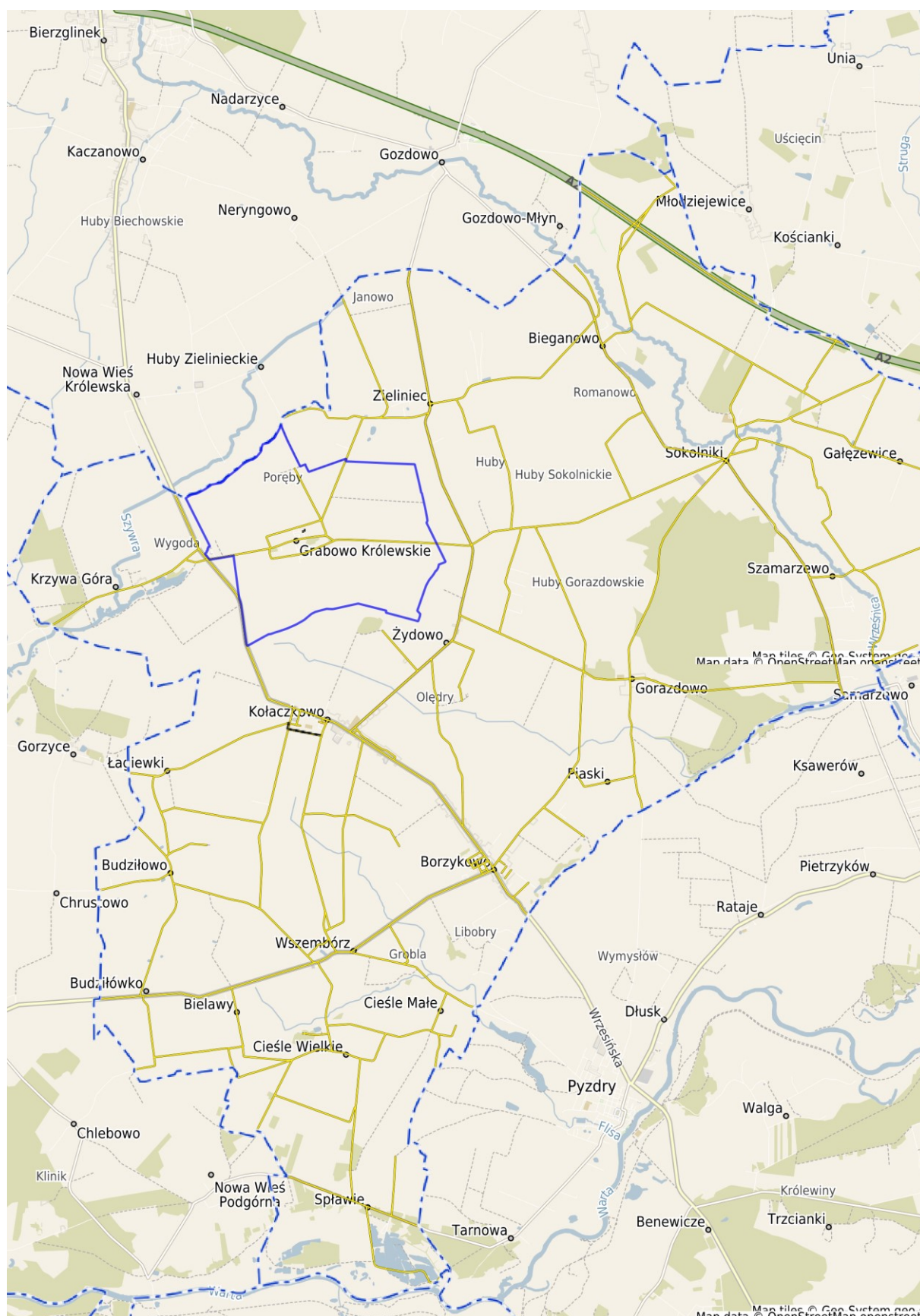

STATUT SOŁECTWA KOŁACZKOWO

ROZDZIAŁ I

Zasady ogólne

§ 1

Niniejszy statut określa:

1. Rozdział I. Zasady ogólne
2. Rozdział II. Organy sołectwa i zakres ich działania
3. Rozdział III. Zasady, tryb wyboru oraz odwoływania sołtysa i członków rady sołeckiej
4. Rozdział IV. Gospodarka finansowa sołectwa oraz zakres zadań do realizacji
5. Rozdział V. Kontrola i nadzór nad działalnością organów sołectwa
6. Rozdział VI. Przepisy przejściowe i końcowe

§ 2

Ilekroć w niniejszym statucie jest mowa o:

1. gminie - należy przez to rozumieć Gminę Kołaczkowo;
2. radzie gminy - należy przez to rozumieć Radę Gminy Kołaczkowo;
3. organy gminy - należy przez to rozumieć organy Gminy Kołaczkowo;
4. wójcie - należy przez to rozumieć Wójta Gminy Kołaczkowo;
5. urządzie gminy - należy przez to rozumieć Urząd Gminy Kołaczkowo;
6. sołectwie - należy przez to rozumieć Sołectwo Kołaczkowo;
7. sołtysie - należy przez to rozumieć organ wykonawczy Sołectwa Kołaczkowo;
8. radzie sołeckiej - należy przez to rozumieć radę sołecką Sołectwa Kołaczkowo;
9. zebraniu wiejskim - należy przez to rozumieć organ uchwałodawczy Sołectwa Kołaczkowo.

§ 3

1. Sołectwo Kołaczkowo, zwane dalej sołectwem, jest jednostką pomocniczą Gminy Kołaczkowo i stanowi wspólnotę samorządową osób zamieszkujących obszar wsi Kołaczkowo.
2. Granice i położenie sołectwa w gminie określa mapa stanowiąca załącznik nr 1 do niniejszego statutu.
3. Sołectwo działa na podstawie przepisów prawa, a w szczególności:
 - 1) ustawy z dnia 8 marca 1990 r. o samorządzie gminnym;
 - 2) statutu Gminy Kołaczkowo;
 - 3) niniejszego statutu.

§ 4

1. Zadaniem sołectwa jest wspieranie gminy w realizacji jej zadań w zakresie zaspokajania zbiorowych potrzeb wspólnoty mieszkańców sołectwa poprzez:
 - 1) reprezentowanie zbiorowych interesów mieszkańców sołectwa przed organami gminy i jednostkami organizacyjnymi gminy;
 - 2) inicjowanie, organizowanie, realizowanie, a także wspieranie przedsięwzięć mających na celu zaspokajanie zbiorowych potrzeb mieszkańców;

- 3) wspieranie i inspirowanie działań o znaczeniu lokalnym, zmierzających do poprawy jakości warunków życia mieszkańców sołectwa;
- 4) upowszechnianie kultury, sportu, rekreacji i turystyki wśród mieszkańców sołectwa;
- 5) opiniowanie spraw o podstawowym znaczeniu dla społeczności sołectwa, w tym dotyczących zagospodarowania przestrzennego oraz funkcjonowania infrastruktury technicznej i komunikacyjnej w ramach posiadanych kompetencji;
- 6) zarządzanie wydzielonym sołectwu mieniem komunalnym, w tym dysponowanie dochodami z tego mienia na zasadach przyjętych odrębną uchwałą rady gminy.

ROZDZIAŁ II

Organy sołectwa i zakres ich działania

§ 5

1. Sołectwo jest jednostką pomocniczą gminy, posiadającą własne organy:
 - 1) zebranie wiejskie - organ uchwałodawczy sołectwa;
 - 2) sołtys - organ wykonawczy sołectwa.
2. Działalność sołtysa wspomaga rada sołecka.

§ 6

1. Działalność organów sołectwa jest jawna.
2. Ograniczenia jawności mogą wynikać wyłącznie z ustaw.

§ 7

1. Do kompetencji zebrania wiejskiego należą:
 - 1) uchwalanie rocznego planu rzeczowo - finansowego sołectwa;
 - 2) uchwalanie wniosku o przyznanie środków z funduszu sołeckiego, o ile został wyodrębniony z budżetu gminy;
 - 3) podejmowanie uchwał w sprawach wygaśnięcia mandatu sołtysa i członków rady sołeckiej;
 - 4) rozpatrywanie i zatwierdzanie sprawozdania sołtysa z działalności i realizacji finansów sołectwa;
 - 5) opiniowanie na wniosek wójta lub rady gminy projektów rozstrzygnięć organów gminy;
 - 6) zarządzanie i korzystanie ze składników mienia komunalnego, przekazanego w zarząd sołectwu zarządzeniem wójta;
 - 7) podejmowanie uchwał w innych sprawach na wniosek sołtysa lub z własnej inicjatywy;
 - 8) występowanie z wnioskami do rady gminy i wójta o rozpatrzenie spraw, których zakres wykracza poza kompetencje sołectwa.
2. Zebranie wiejskie opiniuje, w części dotyczącej sołectwa, przedstawione do konsultacji przez radę gminy projekty uchwał, a także wydaje opinie w innych sprawach, jeżeli przepisy prawa tak stanowią.

§ 8

1. Zebranie wiejskie zwołuje sołtys z własnej inicjatywy lub na pisemny wniosek:
 - 1) co najmniej 5% mieszkańców uprawnionych do głosowania w zebraniu;
 - 2) rady sołeckiej;

- 3) rady gminy;
 - 4) wójta.
2. Do wniosku o zwołanie zebrania wiejskiego wnioskodawca dołącza proponowany porządek obrad.
 3. Zebranie wiejskie zwoływane na wniosek powinno odbyć się w terminie wskazanym przez wnioskodawcę i uzgodnionym z sołtysem.
 4. Sołtys nie może odmówić zwołania zebrania wiejskiego na pisemny wniosek 5% mieszkańców sołectwa, rady sołectkiej, rady gminy lub wójta.
 5. W przypadku, gdy sołtys nie chce lub nie może zwołać organu uchwałodawczego, zebranie wiejskie zwołuje wójt w drodze zarządzenia podając datę i miejsce zebrania wiejskiego oraz proponowany porządek obrad.
 6. W przypadku, gdy wójt nie chce lub nie może zwołać zebrania wiejskiego, zebranie zwołuje rada gminy odrębną uchwałą podając datę i miejsce zebrania wiejskiego oraz proponowany porządek obrad.

§ 9

1. Zebranie wiejskie odbywa się w miarę potrzeb, nie rzadziej jednak niż raz w roku.
2. Termin, miejsce i porządek obrad zebrania wiejskiego sołtys podaje do wiadomości publicznej w sposób zwyczajowo przyjęty, poprzez rozplakatowanie na tablicach ogłoszeń oraz drogą elektroniczną na co najmniej 5 dni przed terminem zebrania.
3. W sprawach niecierpiących zwłoki, prawomocne zebranie wiejskie może być zwołane bez zachowania 5 - dniowego terminu ogłoszenia.
4. Termin i miejsce zebrania wiejskiego powinny umożliwiać uczestnictwo jak największej liczbie mieszkańców sołectwa.
5. W zebraniu wiejskim może uczestniczyć każdy, kto wyrazi taką wolę.
6. Prawo do głosowania na zebraniu wiejskim mają stali mieszkańcy sołectwa, posiadający czynne prawo wyborcze do organów gminy.
7. Zebranie wiejskie może być rejestrowane i transmitowane.

§ 10

1. Zebranie wiejskie jest prawomocne bez względu na liczbę obecnych, o ile zostało prawomocnie zwołane.
2. Zebranie zostało prawomocnie zwołane, gdy zwołał je podmiot do tego uprawniony oraz zostało ogłoszone zgodnie z § 9. ust. 2-3.

§ 11

1. Zebranie wiejskie otwiera sołtys, który może przewodniczyć jego obradom. Sołtys może wskazać inną osobę do przewodniczenia lub zarządzić jej wybór przez zebranie wiejskie.
2. W przypadku nieobecności sołtysa, zebranie wiejskie otwiera najstarszy wiekiem członek rady sołectkiej obecny na zebraniu, po czym następuje wybór przewodniczącego zebrania.
3. W przypadku zwołania zebrania wiejskiego przez wójta na podstawie § 8 ust. 5. zebranie otwiera i przewodniczy mu wójt lub osoba przez niego wskazana.
4. W przypadku zwołania zebrania przez radę gminy na podstawie § 8 ust. 6. zebranie otwiera i przewodniczy mu osoba wskazana w uchwale rady gminy.
5. Zebranie wiejskie przyjmuje porządek obrad na podstawie projektu przedłożonego przez sołtysa lub podmiot wnioskujący o zwołanie zebrania zgodnie z § 8 ust. 1.
6. Zebranie wiejskie jest protokołowane przez osobę wskazaną przez sołtysa lub wyznaczoną przez zebranie.

7. Protokół zebrania wiejskiego powinien zawierać w szczególności:
- 1) datę i miejsce zebrania;
 - 2) stwierdzenie prawomocności zebrania;
 - 3) informację o liczbie osób uczestniczących w zebraniu;
 - 4) porządek zebrania;
 - 5) informację o podjętych uchwałach wraz z ich treścią i wynikiem głosowania;
 - 6) treść wniosków zgłaszanych podczas zebrania oraz ich uzasadnienie;
 - 7) przebieg głosowania z wyszczególnieniem głosów „za”, „przeciw” i „wstrzymujących się”;
 - 8) skrótowy opis przebiegu zebrania;
 - 9) podpisy przewodniczącego zebrania i protokolanta;
 - 10) do protokołu dołącza się listę obecności zawierającą imiona i nazwiska uczestników zebrania z zaznaczeniem, czy dana osoba jest uprawniona do głosowania oraz uchwały i pozostałe załączniki, jeśli były przedmiotem obrad zebrania wiejskiego.
8. Uchwały zebrania wiejskiego podpisuje przewodniczący zebrania.
9. Uchwały zebrania wiejskiego są numerowane w stosunku rocznym.
10. Wypowiedzi niemające istotnego znaczenia lub głosy nieformalne mogą zostać pominięte w treści protokołu na polecenie przewodniczącego.
11. Protokół jest udostępniany przez sołtysa.
12. Sołtys dostarcza wójtowi kopię protokołu zebrania wraz z uchwałami i pozostałymi załącznikami w terminie 14 dni od daty zebrania wiejskiego.

§ 12

1. Zebranie wiejskie podejmuje decyzje w formie uchwał we wszystkich istotnych dla sołectwa sprawach, w ramach posiadanych kompetencji.
2. Zebranie wiejskie może zająć stanowisko, wyrazić opinię lub sformułować wniosek, który zostanie przyjęty uchwałą.
3. Uchwały zebrania wiejskiego zapadają w sposób jawny, zwykłą większością głosów, tzn. ilość głosów „za” musi być większa od ilości głosów „przeciw”.
4. Uchwały zebrania wiejskiego są ważne bez względu na liczbę osób biorących udział w zebraniu, o ile zostały podjęte w ramach kompetencji sołectwa.
5. Uchwały zebrania wiejskiego podjęte z naruszeniem prawa, wójt kieruje pod obrady rady gminy w celu ich uchylenia.

§ 13

Wójt zapewnia sołtysowi pomoc administracyjną w celu sprawnej organizacji zebrania wiejskiego.

§ 14

1. Do zadań sołtysa należy:
 - 1) reprezentowanie sołectwa wobec organów gminy i gminnych jednostek organizacyjnych;
 - 2) załatwianie indywidualnych spraw z zakresu administracji publicznej w ramach upoważnienia określonego przez radę gminy;
 - 3) sprawowanie zarządu nad mieniem gminnym powierzonym sołectwu;
 - 4) zwoływanie zebrań wiejskich;
 - 5) otwieranie zebrań wiejskich zwoływanych przez sołtysa;
 - 6) wykonywanie uchwał zebrania wiejskiego;
 - 7) składanie zebraniu wiejskiemu rocznych sprawozdań z działalności i realizacji finansów sołectwa;

- 8) podejmowanie działań zgodnych z wolą wyrażoną przez zebranie wiejskie;
- 9) redagowanie i przygotowywanie projektów uchwał, wniosków, opinii i protokołów z zebrania wiejskiego;
- 10) przekazywanie wójtowi kopii protokołu z zebrania wiejskiego w terminie 14 dni od daty zebrania;
- 11) prowadzenie dokumentacji sołectwa, tzn. przechowywanie statutu sołectwa, pism, wniosków, protokołów, uchwał i dokumentów związanych z funkcjonowaniem sołectwa oraz dokumentacji realizacji funduszu sołectwa o ile został wyodrębniony;
- 12) inicjowanie i wspieranie aktywności mieszkańców sołectwa;
- 13) współdziałanie z organami gminy w zakresie konsultacji społecznych;
- 14) zwoływanie i prowadzenie posiedzeń rady sołectwa;
- 15) uczestniczenie w szkoleniach i naradach sołtysów organizowanych przez wójta;
- 16) współpraca z innymi sołtysami w celu realizacji przedsięwzięć wspólnych;
- 17) współdziałanie z organizacjami pozarządowymi działającymi na terenie sołectwa;
- 18) współpraca z jednostkami organizacyjnymi gminy w zakresie realizacji zadań sołectwa;
- 19) po zakończeniu kadencji sołtys zdaje do urzędu gminy tablicę z napisem „Sołtys”, godło, pieczęcie i zgromadzoną dokumentację sołectwa.

§ 15

Uczestnictwo sołtysa w pracach rady gminy odbywa się na zasadach określonych w statucie gminy.

§ 16

1. Sołtys pełni swoją funkcję społecznie.
2. Sołtys może otrzymywać dietę oraz zwrot kosztów podróży służbowej na zasadach określonych uchwałą rady gminy.

§ 17

Wójt udostępnia sołtysowi tablicę z napisem „Sołtys”, godło, pieczęć sołectwa oraz pieczęć sołtysa.

§ 18

1. Działalność sołtysa wspomaga rada sołectwa, mająca charakter opiniodawczo-doradczy.
2. Rada sołectwa liczy od 3 do 10 osób, o liczbie członków rady sołectwa decydują w drodze głosowania stali mieszkańcy sołectwa uprawnieni do głosowania, przed przystąpieniem do zgłaszania kandydatów.
3. Członkowie rady sołectwa pełnią swą funkcję społecznie.
4. Członkowie rady sołectwa mogą otrzymywać dietę lub zwrot kosztów podróży służbowej na zasadach określonych uchwałą rady gminy.
5. Kadencja rady jest wspólna dla wszystkich jej członków. Członek rady sołectwa wybrany w trakcie jej trwania kończy swą kadencję wraz z całą radą.
6. Posiedzenia rady sołectwa odbywają się w miarę potrzeb, nie rzadziej jednak niż raz w roku.
7. Posiedzenia rady sołectwa zwołuje i prowadzi sołtys.
8. Sołtys jest zobowiązany zwołać posiedzenie rady sołectwa na wniosek 2 członków rady sołectwa, w terminie wskazanym przez wnioskodawców.
9. W posiedzeniach rady sołectwa może uczestniczyć każdy kto wyrazi taką wolę.

10. Z posiedzeń rady sołeckiej sporządza się protokół, który jest przechowywany w dokumentacji sołectwa.

§ 19

Do zadań rady sołeckiej należy:

- 1) wspomaganie działań sołtysa w realizacji jego zadań;
- 2) zbieranie wniosków mieszkańców i przedstawianie ich sołtysowi oraz na posiedzeniu rady sołeckiej;
- 3) współpraca i utrzymywanie kontaktów z organizacjami pozarządowymi;
- 4) występowanie do sołtysa i na posiedzeniach rady sołeckiej z inicjatywami dotyczącymi udziału mieszkańców w rozwiązywaniu problemów sołectwa i realizacji jego zadań;
- 5) przygotowanie projektu wniosku dotyczącego przeznaczenia funduszu sołeckiego, o ile został wyodrębniony w budżecie gminy;
- 6) współdziałanie z radami sołeckimi innych sołectw w celu realizacji przedsięwzięć wspólnych.

ROZDZIAŁ III

Zasady, tryb wyboru oraz odwoływania sołtysa i członków rady sołeckiej

§ 20

1. Kadencja sołtysa i rady sołeckiej rozpoczyna się z dniem wyboru i kończy się wraz z upływem kadencji Rady Gminy Kołaczkowo.
2. Po upływie kadencji sołtys i członkowie rady sołeckiej wykonują swoje zadania do dnia wyboru nowego sołtysa i członków rady sołeckiej.
3. Termin i miejsce zebrania wyborczego, na którym ma być dokonany wybór sołtysa i członków rady sołeckiej, wyznacza wójt w drodze zarządzenia najpóźniej w 60 dni od rozpoczęcia kadencji rady gminy, podając je do publicznej wiadomości na minimum 14 dni przed jego terminem.

§ 21

1. Sołtys oraz członkowie rady sołeckiej wybierani są spośród nieograniczonej liczby kandydatów przez stałych mieszkańców sołectwa uprawnionych do głosowania w głosowaniu tajnym i bezpośrednim.
2. Wybór sołtysa i członków rady sołeckiej odbywa się bez względu na liczbę obecnych uprawnionych do głosowania mieszkańców sołectwa.

§ 22

1. Zebraniu wyborczemu przewodniczy wskazany przez wójta pracownik urzędu gminy według zawartego w zarządzeniu porządku obrad.
2. W celu przeprowadzenia wyboru sołtysa i członków rady sołeckiej, uczestnicy zebrania wyborczego wybierają spośród swego grona trzyosobową komisję skrutacyjną.
3. Do zadań komisji skrutacyjnej należy:
 - 1) rejestrowanie kandydatów na sołtysa i członków rady sołeckiej;
 - 2) przygotowanie kart do głosowania;
 - 3) czuwanie nad prawidłowym przebiegiem głosowania;
 - 4) obliczanie głosów oddanych na poszczególnych kandydatów;
 - 5) sporządzenie protokołu z przeprowadzonych wyborów;
 - 6) ustalenie i podanie do wiadomości wyników głosowania;
 - 7) komisja skrutacyjna wybiera ze swego grona przewodniczącego i protokolanta.

4. Członkiem komisji skrutacyjnej nie mogą zostać osoby, które kandydują na funkcję sołtysa lub członka rady sołeckiej.
5. Z przeprowadzonych wyborów sporządza się protokół podpisany przez wszystkich członków komisji skrutacyjnej.

§ 23

1. Rada sołecka składa się od 3 do 10 osób.
2. O liczbie członków rady sołeckiej decydują w drodze głosowania stali mieszkańcy sołectwa uprawnieni do głosowania przed przystąpieniem do zgłaszania kandydatów.

§ 24

1. Kandydatów na funkcję sołtysa i członków rady sołeckiej w nieograniczonej liczbie mogą zgłaszać stali mieszkańcy sołectwa uprawnieni do głosowania uczestniczący w zebraniu wyborczym.
2. W pierwszej kolejności należy przeprowadzić zgłoszenie kandydatów i głosowanie dla dokonania wyboru sołtysa. W drugiej kolejności należy przeprowadzić zgłoszenie kandydatów i głosowanie dla dokonania wyborów członków rady sołeckiej.

§ 25

1. Komisja skrutacyjna powołana do przeprowadzenia wyborów zamyka listę kandydatów na funkcję sołtysa oraz listę kandydatów na członków rady sołeckiej po zarejestrowaniu tych kandydatów, którzy wyrazili zgodę na kandydowanie.
2. W przypadku, gdy kandydat zgłaszany na sołtysa lub członka rady sołeckiej nie uczestniczy w wyborach, zgłaszający przedkłada jego pisemną zgodę na kandydowanie.

§ 26

1. Uprawnieni do głosowania uczestnicy zebrania wyborczego, na którym wybierany jest sołtys i członkowie rady sołeckiej głosują na kartach do głosowania opatrzonych pieczęcią urzędu gminy. Karty do głosowania przygotowuje się odrębnie dla wyboru sołtysa i odrębnie dla wyboru rady sołeckiej.
2. Nazwiska kandydatów na karcie do głosowania umieszcza się w porządku alfabetycznym.
3. Nieważne są głosy na kartach:
 - 1) całkowicie przedartych;
 - 2) innych niż urzędowo określonych, zgodnie z treścią ust. 1.;
4. Nieważne są głosy oddane na ważnych kartach:
 - 1) na których postawiono znak X obok nazwiska więcej niż 1 kandydata – przy wyborze sołtysa;
 - 2) na których postawiono znak X obok nazwiska większej liczby, niż wynosi liczba członków rady sołeckiej;
 - 3) na których nie postawiono znaku X obok nazwiska żadnego z kandydatów.
5. Na karcie do głosowania przy wybranym przez siebie kandydacie głosujący stawia znak X.
6. Na funkcję sołtysa zostaje wybrany kandydat, który uzyskał największą ilość głosów.
7. Jeżeli przy wyborze sołtysa, dwóch lub więcej kandydatów otrzyma jednakową ilość głosów, głosowanie powtarza się z udziałem jedynie tych kandydatów, którzy otrzymali równą największą ilość głosów.
8. Jeżeli do wyboru sołtysa zarejestrowano tylko jednego kandydata, głosujący na karcie do głosowania zaznaczają znak X przy słowie „tak” lub „nie”.
9. Kandydat zostaje wybrany na funkcję sołtysa jeżeli otrzymał 50% plus jeden głos na „tak” spośród ważnie oddanych głosów.

10. Jeżeli kandydat nie uzyskał wymaganej ilości głosów, przewodniczący zebrania wyborczego zarządza przerwę, po której następuje kolejne głosowanie.
11. Przepis ust. 6. stosuje się odpowiednio do wyboru członków rady sołectkiej.
Jeżeli przy wyborze członków rady sołectkiej, dwóch lub więcej kandydatów otrzyma jednakową ilość głosów, a nie wystarcza dla nich miejsc mandatowych, głosowanie powtarza się w części dotyczącej mandatów nieobsadzonych z udziałem jedynie tych kandydatów, którzy otrzymali równą największą ilość głosów.

§ 27

1. W ciągu 7 dni od dnia wyborów wyborca może wnieść protest przeciwko ważności wyborów, jeżeli dopuszczono się naruszenia przepisów statutu dotyczących wyborów.
2. Protest wnosi się do wójta na piśmie, zawierającym zarzuty i ich uzasadnienie.
3. Protestowi niespełniającemu wymogów ust. 2. nie nadaje się biegu.
4. Wójt bada zarzuty podniesione w proteście, a także sprawdza prawidłowość ustalenia wyników wyborów powołując w tym celu komisję w składzie od 3 do 5 osób.

§ 28

1. Wygaśnięcie mandatu sołtysa lub członka rady sołectkiej następuje wskutek:
 - 1) śmierci;
 - 2) złożenia pisemnej rezygnacji z pełnionej funkcji;
 - 3) nie posiadania czynnego prawa wyborczego w imieniu przepisów ustawy z dnia 5 stycznia 2011r. - Kodeks Wyborczy
2. W przypadkach określonych w ust. 1. pkt. 2, 3 wygaśnięcie mandatu stwierdza zebranie wiejskie zwołane przez wójta.

§ 29

1. Członkowie rady sołectkiej mogą zostać odwołani przez osoby uprawnione przed upływem kadencji z powodu:
 - 1) nie wykonywania swoich zadań;
 - 2) nie wykonywania uchwał zebrania wiejskiego;
 - 3) naruszenia postanowień statutu sołectwa;
 - 4) działania na szkodę sołectwa.
2. Sołtys może zostać odwołany przez osoby uprawnione przed upływem kadencji z powodu:
 - 1) nie wykonywania swoich zadań;
 - 2) nie wykonywania uchwał zebrania wiejskiego;
 - 3) naruszenia postanowień statutu sołectwa;
 - 4) nie złożenia rocznego sprawozdania z działalności i realizacji finansów sołectwa;
 - 5) działania na szkodę sołectwa;
 - 6) naruszenia dyscypliny finansowej;
 - 7) braku możliwości pełnienia funkcji sołtysa w wyniku decyzji życiowych i przypadków losowych trwających na tyle długo, by powodować paraliż, destabilizację funkcjonowania sołectwa lub powodować ryzyko utraty środków funduszu sołectkiego z powodu braku podmiotu upoważnionego do złożenia wniosku o przyznanie środków.

§ 30

1. Wniosek o odwołanie sołtysa lub członka rady sołeckiej kierowany jest do wójta.
2. Wniosek podpisany przez co najmniej 20% uprawnionych do głosowania mieszkańców sołectwa, musi zawierać uzasadnienie oraz wskazywać osobę reprezentującą wnioskodawców, do której kierowana będzie korespondencja.
3. W przypadku, gdy wniosek nie spełnienia wymogów określonych w ust. 2., wójt nie nadaje mu biegu.
4. Wójt w ciągu 30 dni od daty wpłynięcia wniosku, powołuje komisję w składzie od 3 do 5 osób w celu wstępnego zbadania zarzutów.
5. W razie potwierdzenia zarzutów wskazanych we wniosku, wójt niezwłocznie zarządza zebranie odwoławcze.
6. Zarządzenie o zwołaniu zebrania odwoławczego w celu odwołania sołtysa lub członka rady sołeckiej, wydaje wójt wskazując miejsce, dzień, godzinę i porządek zebrania.
7. W wyniku rażącego naruszenia dyscypliny finansowej przez sołtysa, potwierdzonego przez organy kontrolne, rada gminy na wniosek wójta lub z własnej inicjatywy może zwołać zebranie odwoławcze.
8. Odwołanie następuje w głosowaniu tajnym i bezpośrednim na zebraniu odwoławczym po uprzednim umożliwieniu wysłuchania osoby odwoływanej, za wyjątkiem §29 ust.2 p.7
9. Zebranie odwoławcze jest ważne bez względu na liczbę obecnych na zebraniu, stałych mieszkańców sołectwa uprawnionych do głosowania.

§31

1. Zebraniu odwoławczemu przewodniczy wskazany przez wójta pracownik urzędu gminy, według zawartego w zarządzeniu porządku obrad lub osoba wskazana w uchwale rady gminy jeśli odwołanie odbywa się na podstawie § 30. ust. 6.
2. Głosowanie odwoławcze przeprowadza komisja skrutacyjna w składzie co najmniej trzech osób, wybranych spośród uczestników zebrania odwoławczego.
3. Członkiem komisji skrutacyjnej nie może być osoba, której wniosek dotyczy.
4. Do zadań komisji skrutacyjnej należy:
 - 1) przygotowanie kart do głosowania;
 - 2) przedstawienie zasad i przeprowadzenie głosowania;
 - 3) ustalenie wyników głosowania i sporządzenie protokołu z wykonanych czynności;
 - 4) podanie wyników do publicznej wiadomości.
5. Uprawnieni do głosowania uczestnicy zebrania odwoławczego głosują na kartach do głosowania opatrzonych pieczęcią urzędu gminy.
6. Karta do głosowania zawiera przed nazwiskiem osoby odwoływanej pytanie: „Czy jesteś za odwołaniem” oraz słowa „tak” i „nie”.
7. Głosujący stawiają znak X przy wyrażeniu „tak” albo „nie”.
8. Nieważne są karty do głosowania:
 - 1) całkowicie przedarte;
 - 2) inne niż urzędowo określonych, zgodnie z treścią ust. 5 - 6.;
9. Nieważne są głosy oddane na ważnych kartach:
 - 1) na których postawiono znaki X przy wyrażeniu „tak” i „nie”;
 - 2) na których nie postawiono znaku X;
10. Dana osoba zostaje odwołana z funkcji sołtysa jeżeli za odwołaniem oddano 50% plus jeden głos spośród ważnie oddanych głosów)

§ 32

1. W przypadku wygaśnięcia mandatu sołtysa w trybie § 28 lub odwołania sołtysa w trybie § 29 - 31 wójt niezwłocznie zarządza wybory uzupełniające sołtysa.
2. W przypadku wygaśnięcia mandatu członka rady sołeckiej w trybie § 28 lub odwołania członka rady sołeckiej w trybie § 29 - 31 wójt niezwłocznie zarządza wybory uzupełniające.
3. Wybory mogą się odbyć tego samego dnia, po zakończeniu zebrania wiejskiego stwierdzającego wygaśnięcie mandatu sołtysa lub zebrania odwoławczego, jeżeli dokonało odwołania sołtysa.
4. Wybory uzupełniające mogą się odbyć tego samego dnia, po zakończeniu zebrania wiejskiego stwierdzającego wygaśnięcie mandatu członka rady sołeckiej lub zebrania odwoławczego, jeżeli dokonało odwołania członka rady sołeckiej.
5. Zebranie wyborcze w celu wyboru sołtysa lub uzupełnienia składu rady sołeckiej, wójt zwołuje 15 minut po zakończeniu zebrań, o których mowa w § 32 ust. 1 – 2.
6. Sołtys i członkowie rady sołeckiej wybrani w wyborach, których dotyczy §32. ust. 1 – 2. kończą kadencję zgodnie z §20 ust.1.

ROZDZIAŁ IV

Gospodarka finansowa sołectwa oraz zakres zadań do realizacji

§ 33

1. Gospodarka finansowa sołectwa prowadzona jest w ramach budżetu gminy, przy zastosowaniu kryteriów: celowości, zgodności z prawem, rzetelności i gospodarności.
2. Sołectwo samodzielnie gospodaruje środkami wydzielonymi do swojej dyspozycji, przeznaczając je na realizację zadań statutowych.
3. Zebranie wiejskie uchwalając roczny plan rzeczowo-finansowy sołectwa określa wydatki sołectwa zgodnie z załącznikiem uchwały budżetowej dotyczącym wydatków jednostki pomocniczej.
4. Sołectwo dysponuje następującymi środkami wyodrębnionymi w budżecie gminy:
 - 1) darowizny na rzecz sołectwa;
 - 2) środki pochodzące z nagród zdobytych przez sołectwo w konkursach;
 - 3) środki finansowe stanowiące dochody z mienia gminnego;
 - 4) środki własne gminy dedykowane na realizację potrzeb sołectwa;
 - 5) fundusz sołeczki, o ile został wyodrębniony.
5. Środki finansowe z budżetu, sołectwo może przeznaczyć, w szczególności na realizację następujących zadań:
 - 1) bieżące utrzymanie mienia gminnego użytkowanego przez sołectwo;
 - 2) utrzymanie dróg, ulic, placów znajdujących się na terenie sołectwa;
 - 3) poprawę infrastruktury w sołectwie;
 - 4) utrzymanie porządku i czystości w sołectwie;
 - 5) poprawę bezpieczeństwa mieszkańców sołectwa;
 - 6) utrzymanie terenów zielonych;
 - 7) realizację przedsięwzięć poprawiających jakość życia;
 - 8) realizację przedsięwzięć z zakresu kultury, sportu i rekreacji;
 - 9) wspieranie inicjatyw społecznych, wspomagających budowanie kapitału społecznego w sołectwie.
6. Do dnia 30 września roku poprzedzającego rok budżetowy, sołtys w formie pisemnej może złożyć do wójta wnioski do projektu budżetu gminy.
7. Obsługę finansowo - księgową sołectwa zapewnia wójt za pośrednictwem urzędu.

§ 34

1. Zadania przekazane przez gminę sołectwo realizuje poprzez:
 - 1) współpracę z organami gminy i jednostkami organizacyjnymi gminy w zakresie zaspokajania zbiorowych potrzeb mieszkańców sołectwa;
 - 2) wspieranie i inspirowanie działań o znaczeniu lokalnym, zmierzających do poprawy jakości warunków życia mieszkańców sołectwa;
 - 3) upowszechnianie kultury, sportu, rekreacji i turystyki wśród mieszkańców sołectwa;
 - 4) opiniowanie spraw o podstawowym znaczeniu dla społeczności sołectwa, w tym dotyczących zagospodarowania przestrzennego oraz funkcjonowania infrastruktury technicznej i komunikacyjnej w ramach posiadanych kompetencji.
2. W celu realizacji zadań sołectwo zarządza i korzysta z mienia gminnego przekazanego mu do korzystania przez gminę na zasadach określonych w zarządzeniu wójta .
3. Na wniosek zebrania wiejskiego wójt może przekazać sołectwu inne składniki mienia komunalnego określając sposób ich użytkowania.

ROZDZIAŁ V

Kontrola i nadzór nad działalnością organów sołectwa

§ 35

Organy gminy mają prawo do żądania informacji i danych, dotyczących organizacji i funkcjonowania sołectwa, niezbędnych do wykonywania przysługujących im uprawnień kontrolnych i nadzorczych.

§ 36

1. Kontrolę nad działalnością organów sołectwa prowadzą wójt oraz rada gminy.
2. Kontrola działalności sołectwa sprawowana jest na podstawie kryteriów zgodności z prawem, celowości, rzetelności i gospodarności.
3. Z kontroli sporządza się protokół. W protokole przedstawia się dokładnie stan faktyczny oraz wnioski i zalecenia pokontrolne, które przekazuje się wraz z protokołem sołtysowi, wójtowi i przewodniczącemu rady gminy.
4. Kontrolowany organ sołectwa może w terminie 7 dni od otrzymania protokołu i zaleceń pokontrolnych złożyć pisemne zastrzeżenia do protokołu do kontrolującego organu gminy. Do protokołu z kontroli zebrania wiejskiego pisemne zastrzeżenia może złożyć sołtys.
5. Kontrolujący organ gminy rozpatruje zastrzeżenia kontrolowanego organu sołectwa:
 - 1) w terminie 7 dni od dnia przedstawienia zastrzeżeń (w przypadku, gdy organem kontrolującym jest wójt);
 - 2) na najbliższej sesji rady gminy (gdy organem kontrolującym jest rada gminy).
6. Kontrolowany organ sołectwa jest związany rozstrzygnięciem organu kontrolującego, podjętym wskutek rozpatrzenia zastrzeżeń zgodnie z § 36 ust. 5.

§ 37

1. Nadzór nad działalnością organów sołectwa sprawowany jest na podstawie kryterium zgodności z prawem (legalności).
2. Organami nadzoru nad działalnością organów sołectwa są rada gminy i wójt.
3. Wójt wstrzymuje wykonanie sprzecznych z prawem aktów wydanych przez sołtysa oraz uchwał zebrania wiejskiego i niezwłocznie kieruje je do rady gminy w celu ich uchylecia.

4. W przypadku nieistotnego naruszenia prawa, nie stwierdza się nieważności uchwały lub aktu wydanego przez sołtysa, ograniczając się do wskazania, że zostały wydane z naruszeniem prawa.

ROZDZIAŁ VI

Przepisy przejściowe i końcowe

§ 38

Pierwsze wybory sołtysa i członków rady sołeckiej, po wejściu w życie niniejszego statutu odbywają się w terminie określonym zarządzeniem wójta.

§ 39

1. Statut sołectwa uchwała rada gminy w głosowaniu jawnym zwykłą większością głosów po przeprowadzeniu konsultacji z mieszkańcami.
2. Zmian w statucie dokonuje rada z własnej inicjatywy, na wniosek wójta lub na wniosek zebrania wiejskiego, w trybie przewidzianym dla jego uchwalenia.
3. W przypadkach spornych wiążąca interpretacja postanowień statutu należy do rady gminy.

§ 40

1. Statut podlega ogłoszeniu w trybie przewidzianym dla przepisów gminnych.
2. Treść statutu udostępnia się mieszkańcom do wglądu u sołtysa, w urzędzie oraz w Biuletynie Informacji Publicznej.

STATUT SOŁECTWA KRZYWA GÓRA

ROZDZIAŁ I

Zasady ogólne

§ 1

Niniejszy statut określa:

1. Rozdział I. Zasady ogólne
2. Rozdział II. Organy sołectwa i zakres ich działania
3. Rozdział III. Zasady, tryb wyboru oraz odwoływania sołtysa i członków rady sołeckiej
4. Rozdział IV. Gospodarka finansowa sołectwa oraz zakres zadań do realizacji
5. Rozdział V. Kontrola i nadzór nad działalnością organów sołectwa
6. Rozdział VI. Przepisy przejściowe i końcowe

§ 2

Ilekroć w niniejszym statucie jest mowa o:

1. gminie - należy przez to rozumieć Gminę Kołaczkowo;
2. radzie gminy - należy przez to rozumieć Radę Gminy Kołaczkowo;
3. organy gminy - należy przez to rozumieć organy Gminy Kołaczkowo;
4. wójcie - należy przez to rozumieć Wójta Gminy Kołaczkowo;
5. urządzie gminy - należy przez to rozumieć Urząd Gminy Kołaczkowo;
6. sołectwie - należy przez to rozumieć Sołectwo Krzywa Góra;
7. sołtysie - należy przez to rozumieć organ wykonawczy Sołectwa Krzywa Góra;
8. radzie sołeckiej - należy przez to rozumieć radę sołecką Sołectwa Krzywa Góra;
9. zebraniu wiejskim - należy przez to rozumieć organ uchwałodawczy Sołectwa Krzywa Góra.

§ 3

1. Sołectwo Krzywa Góra, zwane dalej sołectwem, jest jednostką pomocniczą Gminy Kołaczkowo i stanowi wspólnotę samorządową osób zamieszkujących obszar wsi Krzywa Góra.
2. Granice i położenie sołectwa w gminie określa mapa stanowiąca załącznik nr 1 do niniejszego statutu.
3. Sołectwo działa na podstawie przepisów prawa, a w szczególności:
 - 1) ustawy z dnia 8 marca 1990 r. o samorządzie gminnym;
 - 2) statutu Gminy Kołaczkowo;
 - 3) niniejszego statutu.

§ 4

1. Zadaniem sołectwa jest wspieranie gminy w realizacji jej zadań w zakresie zaspokajania zbiorowych potrzeb wspólnoty mieszkańców sołectwa poprzez:
 - 1) reprezentowanie zbiorowych interesów mieszkańców sołectwa przed organami gminy i jednostkami organizacyjnymi gminy;
 - 2) inicjowanie, organizowanie, realizowanie, a także wspieranie przedsięwzięć mających na celu zaspokajanie zbiorowych potrzeb mieszkańców;

- 3) wspieranie i inspirowanie działań o znaczeniu lokalnym, zmierzających do poprawy jakości warunków życia mieszkańców sołectwa;
- 4) upowszechnianie kultury, sportu, rekreacji i turystyki wśród mieszkańców sołectwa;
- 5) opiniowanie spraw o podstawowym znaczeniu dla społeczności sołectwa, w tym dotyczących zagospodarowania przestrzennego oraz funkcjonowania infrastruktury technicznej i komunikacyjnej w ramach posiadanych kompetencji;
- 6) zarządzanie wydzielonym sołectwu mieniem komunalnym, w tym dysponowanie dochodami z tego mienia na zasadach przyjętych odrębną uchwałą rady gminy.

ROZDZIAŁ II

Organy sołectwa i zakres ich działania

§ 5

1. Sołectwo jest jednostką pomocniczą gminy, posiadającą własne organy:
 - 1) zebranie wiejskie - organ uchwałodawczy sołectwa;
 - 2) sołtys - organ wykonawczy sołectwa.
2. Działalność sołtysa wspomaga rada sołecka.

§ 6

1. Działalność organów sołectwa jest jawna.
2. Ograniczenia jawności mogą wynikać wyłącznie z ustaw.

§ 7

1. Do kompetencji zebrania wiejskiego należą:
 - 1) uchwalanie rocznego planu rzeczowo - finansowego sołectwa;
 - 2) uchwalanie wniosku o przyznanie środków z funduszu sołeckiego, o ile został wyodrębniony z budżetu gminy;
 - 3) podejmowanie uchwał w sprawach wygaśnięcia mandatu sołtysa i członków rady sołeckiej;
 - 4) rozpatrywanie i zatwierdzanie sprawozdania sołtysa z działalności i realizacji finansów sołectwa;
 - 5) opiniowanie na wniosek wójta lub rady gminy projektów rozstrzygnięć organów gminy;
 - 6) zarządzanie i korzystanie ze składników mienia komunalnego, przekazanego w zarząd sołectwu zarządzeniem wójta;
 - 7) podejmowanie uchwał w innych sprawach na wniosek sołtysa lub z własnej inicjatywy;
 - 8) występowanie z wnioskami do rady gminy i wójta o rozpatrzenie spraw, których zakres wykracza poza kompetencje sołectwa.
2. Zebranie wiejskie opiniuje, w części dotyczącej sołectwa, przedstawione do konsultacji przez radę gminy projekty uchwał, a także wydaje opinie w innych sprawach, jeżeli przepisy prawa tak stanowią.

§ 8

1. Zebranie wiejskie zwołuje sołtys z własnej inicjatywy lub na pisemny wniosek:
 - 1) co najmniej 5% mieszkańców uprawnionych do głosowania w zebraniu;
 - 2) rady sołeckiej;

- 3) rady gminy;
- 4) wójta.
2. Do wniosku o zwołanie zebrania wiejskiego wnioskodawca dołącza proponowany porządek obrad.
3. Zebranie wiejskie zwoływane na wniosek powinno odbyć się w terminie wskazanym przez wnioskodawcę i uzgodnionym z sołtysiem.
4. Sołtys nie może odmówić zwołania zebrania wiejskiego na pisemny wniosek 5% mieszkańców sołectwa, rady sołeckiej, rady gminy lub wójta.
5. W przypadku, gdy sołtys nie chce lub nie może zwołać organu uchwałodawczego, zebranie wiejskie zwołuje wójt w drodze zarządzenia podając datę i miejsce zebrania wiejskiego oraz proponowany porządek obrad.
6. W przypadku, gdy wójt nie chce lub nie może zwołać zebrania wiejskiego, zebranie zwołuje rada gminy odrębną uchwałą podając datę i miejsce zebrania wiejskiego oraz proponowany porządek obrad.

§ 9

1. Zebranie wiejskie odbywa się w miarę potrzeb, nie rzadziej jednak niż raz w roku.
2. Termin, miejsce i porządek obrad zebrania wiejskiego sołtys podaje do wiadomości publicznej w sposób zwyczajowo przyjęty, poprzez rozplakatowanie na tablicach ogłoszeń oraz drogą elektroniczną na co najmniej 5 dni przed terminem zebrania.
3. W sprawach niecierpiących zwłoki, prawomocne zebranie wiejskie może być zwołane bez zachowania 5 - dniowego terminu ogłoszenia.
4. Termin i miejsce zebrania wiejskiego powinny umożliwiać uczestnictwo jak największej liczbie mieszkańców sołectwa.
5. W zebraniu wiejskim może uczestniczyć każdy, kto wyrazi taką wolę.
6. Prawo do głosowania na zebraniu wiejskim mają stali mieszkańcy sołectwa, posiadający czynne prawo wyborcze do organów gminy.
7. Zebranie wiejskie może być rejestrowane i transmitowane.

§ 10

1. Zebranie wiejskie jest prawomocne bez względu na liczbę obecnych, o ile zostało prawomocnie zwołane.
2. Zebranie zostało prawomocnie zwołane, gdy zwołał je podmiot do tego uprawniony oraz zostało ogłoszone zgodnie z § 9. ust. 2-3.

§ 11

1. Zebranie wiejskie otwiera sołtys, który może przewodniczyć jego obradom. Sołtys może wskazać inną osobę do przewodniczenia lub zarządzić jej wybór przez zebranie wiejskie.
2. W przypadku nieobecności sołtysa, zebranie wiejskie otwiera najstarszy wiekiem członek rady sołeckiej obecny na zebraniu, po czym następuje wybór przewodniczącego zebrania.
3. W przypadku zwołania zebrania wiejskiego przez wójta na podstawie § 8 ust. 5. zebranie otwiera i przewodniczy mu wójt lub osoba przez niego wskazana.
4. W przypadku zwołania zebrania przez radę gminy na podstawie § 8 ust. 6. zebranie otwiera i przewodniczy mu osoba wskazana w uchwale rady gminy.
5. Zebranie wiejskie przyjmuje porządek obrad na podstawie projektu przedłożonego przez sołtysa lub podmiot wnioskujący o zwołanie zebrania zgodnie z § 8 ust. 1.
6. Zebranie wiejskie jest protokołowane przez osobę wskazaną przez sołtysa lub wyznaczoną przez zebranie.

7. Protokół zebrania wiejskiego powinien zawierać w szczególności:
- 1) datę i miejsce zebrania;
 - 2) stwierdzenie prawomocności zebrania;
 - 3) informację o liczbie osób uczestniczących w zebraniu;
 - 4) porządek zebrania;
 - 5) informację o podjętych uchwałach wraz z ich treścią i wynikiem głosowania;
 - 6) treść wniosków zgłaszanych podczas zebrania oraz ich uzasadnienie;
 - 7) przebieg głosowania z wyszczególnieniem głosów „za”, „przeciw” i „wstrzymujących się”;
 - 8) skrótowy opis przebiegu zebrania;
 - 9) podpisy przewodniczącego zebrania i protokolanta;
 - 10) do protokołu dołącza się listę obecności zawierającą imiona i nazwiska uczestników zebrania z zaznaczeniem, czy dana osoba jest uprawniona do głosowania oraz uchwały i pozostałe załączniki, jeśli były przedmiotem obrad zebrania wiejskiego.
8. Uchwały zebrania wiejskiego podpisuje przewodniczący zebrania.
9. Uchwały zebrania wiejskiego są numerowane w stosunku rocznym.
10. Wypowiedzi niemające istotnego znaczenia lub głosy nieformalne mogą zostać pominięte w treści protokołu na polecenie przewodniczącego.
11. Protokół jest udostępniany przez sołtysa.
12. Sołtys dostarcza wójtowi kopię protokołu zebrania wraz z uchwałami i pozostałymi załącznikami w terminie 14 dni od daty zebrania wiejskiego.

§ 12

1. Zebranie wiejskie podejmuje decyzje w formie uchwał we wszystkich istotnych dla sołectwa sprawach, w ramach posiadanych kompetencji.
2. Zebranie wiejskie może zająć stanowisko, wyrazić opinię lub sformułować wniosek, który zostanie przyjęty uchwałą.
3. Uchwały zebrania wiejskiego zapadają w sposób jawny, zwykłą większością głosów, tzn. ilość głosów „za” musi być większa od ilości głosów „przeciw”.
4. Uchwały zebrania wiejskiego są ważne bez względu na liczbę osób biorących udział w zebraniu, o ile zostały podjęte w ramach kompetencji sołectwa.
5. Uchwały zebrania wiejskiego podjęte z naruszeniem prawa, wójt kieruje pod obrady rady gminy w celu ich uchylenia.

§ 13

Wójt zapewnia sołtysowi pomoc administracyjną w celu sprawnej organizacji zebrania wiejskiego.

§ 14

1. Do zadań sołtysa należy:
 - 1) reprezentowanie sołectwa wobec organów gminy i gminnych jednostek organizacyjnych;
 - 2) załatwianie indywidualnych spraw z zakresu administracji publicznej w ramach upoważnienia określonego przez radę gminy;
 - 3) sprawowanie zarządu nad mieniem gminnym powierzonym sołectwu;
 - 4) zwoływanie zebrań wiejskich;
 - 5) otwieranie zebrań wiejskich zwoływanych przez sołtysa;
 - 6) wykonywanie uchwał zebrania wiejskiego;
 - 7) składanie zebraniu wiejskiemu rocznych sprawozdań z działalności i realizacji finansów sołectwa;

- 8) podejmowanie działań zgodnych z wolą wyrażoną przez zebranie wiejskie;
- 9) redagowanie i przygotowywanie projektów uchwał, wniosków, opinii i protokołów z zebrania wiejskiego;
- 10) przekazywanie wójtowi kopii protokołu z zebrania wiejskiego w terminie 14 dni od daty zebrania;
- 11) prowadzenie dokumentacji sołectwa, tzn. przechowywanie statutu sołectwa, pism, wniosków, protokołów, uchwał i dokumentów związanych z funkcjonowaniem sołectwa oraz dokumentacji realizacji funduszu sołectwa o ile został wyodrębniony;
- 12) inicjowanie i wspieranie aktywności mieszkańców sołectwa;
- 13) współdziałanie z organami gminy w zakresie konsultacji społecznych;
- 14) zwoływanie i prowadzenie posiedzeń rady sołectwa;
- 15) uczestniczenie w szkoleniach i naradach sołtysów organizowanych przez wójta;
- 16) współpraca z innymi sołtysami w celu realizacji przedsięwzięć wspólnych;
- 17) współdziałanie z organizacjami pozarządowymi działającymi na terenie sołectwa;
- 18) współpraca z jednostkami organizacyjnymi gminy w zakresie realizacji zadań sołectwa;
- 19) po zakończeniu kadencji sołtys zdaje do urzędu gminy tablicę z napisem „Sołtys”, godło, pieczęcie i zgromadzoną dokumentację sołectwa.

§ 15

Uczestnictwo sołtysa w pracach rady gminy odbywa się na zasadach określonych w statucie gminy.

§ 16

1. Sołtys pełni swoją funkcję społecznie.
2. Sołtys może otrzymywać dietę oraz zwrot kosztów podróży służbowej na zasadach określonych uchwałą rady gminy.

§ 17

Wójt udostępnia sołtysowi tablicę z napisem „Sołtys”, godło, pieczęć sołectwa oraz pieczęć sołtysa.

§ 18

1. Działalność sołtysa wspomaga rada sołectwa, mająca charakter opiniodawczo-doradczy.
2. Rada sołectwa liczy od 3 do 10 osób, o liczbie członków rady sołectwa decydują w drodze głosowania stali mieszkańcy sołectwa uprawnieni do głosowania, przed przystąpieniem do zgłaszania kandydatów.
3. Członkowie rady sołectwa pełnią swą funkcję społecznie.
4. Członkowie rady sołectwa mogą otrzymywać dietę lub zwrot kosztów podróży służbowej na zasadach określonych uchwałą rady gminy.
5. Kadencja rady jest wspólna dla wszystkich jej członków. Członek rady sołectwa wybrany w trakcie jej trwania kończy swą kadencję wraz z całą radą.
6. Posiedzenia rady sołectwa odbywają się w miarę potrzeb, nie rzadziej jednak niż raz w roku.
7. Posiedzenia rady sołectwa zwołuje i prowadzi sołtys.
8. Sołtys jest zobowiązany zwołać posiedzenie rady sołectwa na wniosek 2 członków rady sołectwa, w terminie wskazanym przez wnioskodawców.
9. W posiedzeniach rady sołectwa może uczestniczyć każdy kto wyrazi taką wolę.

10. Z posiedzeń rady sołeckiej sporządza się protokół, który jest przechowywany w dokumentacji sołectwa.

§ 19

Do zadań rady sołeckiej należy:

- 1) wspomaganie działań sołtysa w realizacji jego zadań;
- 2) zbieranie wniosków mieszkańców i przedstawianie ich sołtysowi oraz na posiedzeniu rady sołeckiej;
- 3) współpraca i utrzymywanie kontaktów z organizacjami pozarządowymi;
- 4) występowanie do sołtysa i na posiedzeniach rady sołeckiej z inicjatywami dotyczącymi udziału mieszkańców w rozwiązywaniu problemów sołectwa i realizacji jego zadań;
- 5) przygotowanie projektu wniosku dotyczącego przeznaczenia funduszu sołeckiego, o ile został wyodrębniony w budżecie gminy;
- 6) współdziałanie z radami sołeckimi innych sołectw w celu realizacji przedsięwzięć wspólnych.

ROZDZIAŁ III

Zasady, tryb wyboru oraz odwoływania sołtysa i członków rady sołeckiej

§ 20

1. Kadencja sołtysa i rady sołeckiej rozpoczyna się z dniem wyboru i kończy się wraz z upływem kadencji Rady Gminy Kołaczkowo.
2. Po upływie kadencji sołtys i członkowie rady sołeckiej wykonują swoje zadania do dnia wyboru nowego sołtysa i członków rady sołeckiej.
3. Termin i miejsce zebrania wyborczego, na którym ma być dokonany wybór sołtysa i członków rady sołeckiej, wyznacza wójt w drodze zarządzenia najpóźniej w 60 dni od rozpoczęcia kadencji rady gminy, podając je do publicznej wiadomości na minimum 14 dni przed jego terminem.

§ 21

1. Sołtys oraz członkowie rady sołeckiej wybierani są spośród nieograniczonej liczby kandydatów przez stałych mieszkańców sołectwa uprawnionych do głosowania w głosowaniu tajnym i bezpośrednim.
2. Wybór sołtysa i członków rady sołeckiej odbywa się bez względu na liczbę obecnych uprawnionych do głosowania mieszkańców sołectwa.

§ 22

1. Zebraniu wyborczemu przewodniczy wskazany przez wójta pracownik urzędu gminy według zawartego w zarządzeniu porządku obrad.
2. W celu przeprowadzenia wyboru sołtysa i członków rady sołeckiej, uczestnicy zebrania wyborczego wybierają spośród swego grona trzyosobową komisję skrutacyjną.
3. Do zadań komisji skrutacyjnej należy:
 - 1) rejestrowanie kandydatów na sołtysa i członków rady sołeckiej;
 - 2) przygotowanie kart do głosowania;
 - 3) czuwanie nad prawidłowym przebiegiem głosowania;
 - 4) obliczanie głosów oddanych na poszczególnych kandydatów;
 - 5) sporządzenie protokołu z przeprowadzonych wyborów;
 - 6) ustalenie i podanie do wiadomości wyników głosowania;
 - 7) komisja skrutacyjna wybiera ze swego grona przewodniczącego i protokolanta.

4. Członkiem komisji skrutacyjnej nie mogą zostać osoby, które kandydują na funkcję sołtysa lub członka rady sołeckiej.
5. Z przeprowadzonych wyborów sporządza się protokół podpisany przez wszystkich członków komisji skrutacyjnej.

§ 23

1. Rada sołecka składa się od 3 do 10 osób.
2. O liczbie członków rady sołeckiej decydują w drodze głosowania stali mieszkańcy sołectwa uprawnieni do głosowania przed przystąpieniem do zgłaszania kandydatów.

§ 24

1. Kandydatów na funkcję sołtysa i członków rady sołeckiej w nieograniczonej liczbie mogą zgłaszać stali mieszkańcy sołectwa uprawnieni do głosowania uczestniczący w zebraniu wyborczym.
2. W pierwszej kolejności należy przeprowadzić zgłoszenie kandydatów i głosowanie dla dokonania wyboru sołtysa. W drugiej kolejności należy przeprowadzić zgłoszenie kandydatów i głosowanie dla dokonania wyborów członków rady sołeckiej.

§ 25

1. Komisja skrutacyjna powołana do przeprowadzenia wyborów zamyka listę kandydatów na funkcję sołtysa oraz listę kandydatów na członków rady sołeckiej po zarejestrowaniu tych kandydatów, którzy wyrazili zgodę na kandydowanie.
2. W przypadku, gdy kandydat zgłaszany na sołtysa lub członka rady sołeckiej nie uczestniczy w wyborach, zgłaszający przedkłada jego pisemną zgodę na kandydowanie.

§ 26

1. Uprawnieni do głosowania uczestnicy zebrania wyborczego, na którym wybierany jest sołtys i członkowie rady sołeckiej głosują na kartach do głosowania opatrzonych pieczęcią urzędu gminy. Karty do głosowania przygotowuje się odrębnie dla wyboru sołtysa i odrębnie dla wyboru rady sołeckiej.
2. Nazwiska kandydatów na karcie do głosowania umieszcza się w porządku alfabetycznym.
3. Nieważne są głosy na kartach:
 - 1) całkowicie przedartych;
 - 2) innych niż urzędowo określonych, zgodnie z treścią ust. 1.;
4. Nieważne są głosy oddane na ważnych kartach:
 - 1) na których postawiono znak X obok nazwiska więcej niż 1 kandydata – przy wyborze sołtysa;
 - 2) na których postawiono znak X obok nazwiska większej liczby, niż wynosi liczba członków rady sołeckiej;
 - 3) na których nie postawiono znaku X obok nazwiska żadnego z kandydatów.
5. Na karcie do głosowania przy wybranym przez siebie kandydacie głosujący stawia znak X.
6. Na funkcję sołtysa zostaje wybrany kandydat, który uzyskał największą ilość głosów.
7. Jeżeli przy wyborze sołtysa, dwóch lub więcej kandydatów otrzyma jednakową ilość głosów, głosowanie powtarza się z udziałem jedynie tych kandydatów, którzy otrzymali równą największą ilość głosów.
8. Jeżeli do wyboru sołtysa zarejestrowano tylko jednego kandydata, głosujący na karcie do głosowania zaznaczają znak X przy słowie „tak” lub „nie”.
9. Kandydat zostaje wybrany na funkcję sołtysa jeżeli otrzymał 50% plus jeden głos na „tak” spośród ważnie oddanych głosów.

10. Jeżeli kandydat nie uzyskał wymaganej ilości głosów, przewodniczący zebrania wyborczego zarządza przerwę, po której następuje kolejne głosowanie.
11. Przepis ust. 6. stosuje się odpowiednio do wyboru członków rady sołectkiej.
Jeżeli przy wyborze członków rady sołectkiej, dwóch lub więcej kandydatów otrzyma jednakową ilość głosów, a nie wystarcza dla nich miejsc mandatowych, głosowanie powtarza się w części dotyczącej mandatów nieobsadzonych z udziałem jedynie tych kandydatów, którzy otrzymali równą największą ilość głosów.

§ 27

1. W ciągu 7 dni od dnia wyborów wyborca może wnieść protest przeciwko ważności wyborów, jeżeli dopuszczono się naruszenia przepisów statutu dotyczących wyborów.
2. Protest wnosi się do wójta na piśmie, zawierającym zarzuty i ich uzasadnienie.
3. Protestowi niespełniającemu wymogów ust. 2. nie nadaje się biegu.
4. Wójt bada zarzuty podniesione w proteście, a także sprawdza prawidłowość ustalenia wyników wyborów powołując w tym celu komisję w składzie od 3 do 5 osób.

§ 28

1. Wygaśnięcie mandatu sołtysa lub członka rady sołectkiej następuje wskutek:
 - 1) śmierci;
 - 2) złożenia pisemnej rezygnacji z pełnionej funkcji;
 - 3) nie posiadania czynnego prawa wyborczego w imieniu przepisów ustawy z dnia 5 stycznia 2011r. - Kodeks Wyborczy
2. W przypadkach określonych w ust. 1. pkt. 2, 3 wygaśnięcie mandatu stwierdza zebranie wiejskie zwołane przez wójta.

§ 29

1. Członkowie rady sołectkiej mogą zostać odwołani przez osoby uprawnione przed upływem kadencji z powodu:
 - 1) nie wykonywania swoich zadań;
 - 2) nie wykonywania uchwał zebrania wiejskiego;
 - 3) naruszenia postanowień statutu sołectwa;
 - 4) działania na szkodę sołectwa.
2. Sołtys może zostać odwołany przez osoby uprawnione przed upływem kadencji z powodu:
 - 1) nie wykonywania swoich zadań;
 - 2) nie wykonywania uchwał zebrania wiejskiego;
 - 3) naruszenia postanowień statutu sołectwa;
 - 4) nie złożenia rocznego sprawozdania z działalności i realizacji finansów sołectwa;
 - 5) działania na szkodę sołectwa;
 - 6) naruszenia dyscypliny finansowej;
 - 7) braku możliwości pełnienia funkcji sołtysa w wyniku decyzji życiowych i przypadków losowych trwających na tyle długo, by powodować paraliż, destabilizację funkcjonowania sołectwa lub powodować ryzyko utraty środków funduszu sołectkiego z powodu braku podmiotu upoważnionego do złożenia wniosku o przyznanie środków.

§ 30

1. Wniosek o odwołanie sołtysa lub członka rady sołectkiej kierowany jest do wójta.
2. Wniosek podpisany przez co najmniej 20% uprawnionych do głosowania mieszkańców sołectwa, musi zawierać uzasadnienie oraz wskazywać osobę reprezentującą wnioskodawców, do której kierowana będzie korespondencja.
3. W przypadku, gdy wniosek nie spełnienia wymogów określonych w ust. 2., wójt nie nadaje mu biegu.
4. Wójt w ciągu 30 dni od daty wpłynięcia wniosku, powołuje komisję w składzie od 3 do 5 osób w celu wstępnego zbadania zarzutów.
5. W razie potwierdzenia zarzutów wskazanych we wniosku, wójt niezwłocznie zarządza zebranie odwoławcze.
6. Zarządzenie o zwołaniu zebrania odwoławczego w celu odwołania sołtysa lub członka rady sołectkiej, wydaje wójt wskazując miejsce, dzień, godzinę i porządek zebrania.
7. W wyniku rażącego naruszenia dyscypliny finansowej przez sołtysa, potwierdzonego przez organy kontrolne, rada gminy na wniosek wójta lub z własnej inicjatywy może zwołać zebranie odwoławcze.
8. Odwołanie następuje w głosowaniu tajnym i bezpośrednim na zebraniu odwoławczym po uprzednim umożliwieniu wysłuchania osoby odwoływanej, za wyjątkiem §29 ust.2 p.7
9. Zebranie odwoławcze jest ważne bez względu na liczbę obecnych na zebraniu, stałych mieszkańców sołectwa uprawnionych do głosowania.

§31

1. Zebraniu odwoławczemu przewodniczy wskazany przez wójta pracownik urzędu gminy, według zawartego w zarządzeniu porządku obrad lub osoba wskazana w uchwale rady gminy jeśli odwołanie odbywa się na podstawie § 30. ust. 6.
2. Głosowanie odwoławcze przeprowadza komisja skrutacyjna w składzie co najmniej trzech osób, wybranych spośród uczestników zebrania odwoławczego.
3. Członkiem komisji skrutacyjnej nie może być osoba, której wniosek dotyczy.
4. Do zadań komisji skrutacyjnej należy:
 - 1) przygotowanie kart do głosowania;
 - 2) przedstawienie zasad i przeprowadzenie głosowania;
 - 3) ustalenie wyników głosowania i sporządzenie protokołu z wykonanych czynności;
 - 4) podanie wyników do publicznej wiadomości.
5. Uprawnieni do głosowania uczestnicy zebrania odwoławczego głosują na kartach do głosowania opatrzonych pieczęcią urzędu gminy.
6. Karta do głosowania zawiera przed nazwiskiem osoby odwoływanej pytanie: „Czy jesteś za odwołaniem” oraz słowa „tak” i „nie”.
7. Głosujący stawiają znak X przy wyrażeniu „tak” albo „nie”.
8. Nieważne są karty do głosowania:
 - 1) całkowicie przedarte;
 - 2) inne niż urzędowo określonych, zgodnie z treścią ust. 5 - 6.;
9. Nieważne są głosy oddane na ważnych kartach:
 - 1) na których postawiono znaki X przy wyrażeniu „tak” i „nie”;
 - 2) na których nie postawiono znaku X;
10. Dana osoba zostaje odwołana z funkcji sołtysa jeżeli za odwołaniem oddano 50% plus jeden głos spośród ważnie oddanych głosów)

§ 32

1. W przypadku wygaśnięcia mandatu sołtysa w trybie § 28 lub odwołania sołtysa w trybie § 29 - 31 wójt niezwłocznie zarządza wybory uzupełniające sołtysa.
2. W przypadku wygaśnięcia mandatu członka rady sołeckiej w trybie § 28 lub odwołania członka rady sołeckiej w trybie § 29 - 31 wójt niezwłocznie zarządza wybory uzupełniające.
3. Wybory mogą się odbyć tego samego dnia, po zakończeniu zebrania wiejskiego stwierdzającego wygaśnięcie mandatu sołtysa lub zebrania odwoławczego, jeżeli dokonało odwołania sołtysa.
4. Wybory uzupełniające mogą się odbyć tego samego dnia, po zakończeniu zebrania wiejskiego stwierdzającego wygaśnięcie mandatu członka rady sołeckiej lub zebrania odwoławczego, jeżeli dokonało odwołania członka rady sołeckiej.
5. Zebranie wyborcze w celu wyboru sołtysa lub uzupełnienia składu rady sołeckiej, wójt zwołuje 15 minut po zakończeniu zebrań, o których mowa w § 32 ust. 1 – 2.
6. Sołtys i członkowie rady sołeckiej wybrani w wyborach, których dotyczy §32. ust. 1 – 2. kończą kadencję zgodnie z §20 ust.1.

ROZDZIAŁ IV

Gospodarka finansowa sołectwa oraz zakres zadań do realizacji

§ 33

1. Gospodarka finansowa sołectwa prowadzona jest w ramach budżetu gminy, przy zastosowaniu kryteriów: celowości, zgodności z prawem, rzetelności i gospodarności.
2. Sołectwo samodzielnie gospodaruje środkami wydzielonymi do swojej dyspozycji, przeznaczając je na realizację zadań statutowych.
3. Zebranie wiejskie uchwalając roczny plan rzeczowo-finansowy sołectwa określa wydatki sołectwa zgodnie z załącznikiem uchwały budżetowej dotyczącym wydatków jednostki pomocniczej.
4. Sołectwo dysponuje następującymi środkami wyodrębnionymi w budżecie gminy:
 - 1) darowizny na rzecz sołectwa;
 - 2) środki pochodzące z nagród zdobytych przez sołectwo w konkursach;
 - 3) środki finansowe stanowiące dochody z mienia gminnego;
 - 4) środki własne gminy dedykowane na realizację potrzeb sołectwa;
 - 5) fundusz sołeczki, o ile został wyodrębniony.
5. Środki finansowe z budżetu, sołectwo może przeznaczyć, w szczególności na realizację następujących zadań:
 - 1) bieżące utrzymanie mienia gminnego użytkowanego przez sołectwo;
 - 2) utrzymanie dróg, ulic, placów znajdujących się na terenie sołectwa;
 - 3) poprawę infrastruktury w sołectwie;
 - 4) utrzymanie porządku i czystości w sołectwie;
 - 5) poprawę bezpieczeństwa mieszkańców sołectwa;
 - 6) utrzymanie terenów zielonych;
 - 7) realizację przedsięwzięć poprawiających jakość życia;
 - 8) realizację przedsięwzięć z zakresu kultury, sportu i rekreacji;
 - 9) wspieranie inicjatyw społecznych, wspomagających budowanie kapitału społecznego w sołectwie.
6. Do dnia 30 września roku poprzedzającego rok budżetowy, sołtys w formie pisemnej może złożyć do wójta wnioski do projektu budżetu gminy.
7. Obsługę finansowo - księgową sołectwa zapewnia wójt za pośrednictwem urzędu.

§ 34

1. Zadania przekazane przez gminę sołectwo realizuje poprzez:
 - 1) współpracę z organami gminy i jednostkami organizacyjnymi gminy w zakresie zaspokajania zbiorowych potrzeb mieszkańców sołectwa;
 - 2) wspieranie i inspirowanie działań o znaczeniu lokalnym, zmierzających do poprawy jakości warunków życia mieszkańców sołectwa;
 - 3) upowszechnianie kultury, sportu, rekreacji i turystyki wśród mieszkańców sołectwa;
 - 4) opiniowanie spraw o podstawowym znaczeniu dla społeczności sołectwa, w tym dotyczących zagospodarowania przestrzennego oraz funkcjonowania infrastruktury technicznej i komunikacyjnej w ramach posiadanych kompetencji.
2. W celu realizacji zadań sołectwo zarządza i korzysta z mienia gminnego przekazanego mu do korzystania przez gminę na zasadach określonych w zarządzeniu wójta .
3. Na wniosek zebrania wiejskiego wójt może przekazać sołectwu inne składniki mienia komunalnego określając sposób ich użytkowania.

ROZDZIAŁ V

Kontrola i nadzór nad działalnością organów sołectwa

§ 35

Organy gminy mają prawo do żądania informacji i danych, dotyczących organizacji i funkcjonowania sołectwa, niezbędnych do wykonywania przysługujących im uprawnień kontrolnych i nadzorczych.

§ 36

1. Kontrolę nad działalnością organów sołectwa prowadzą wójt oraz rada gminy.
2. Kontrola działalności sołectwa sprawowana jest na podstawie kryteriów zgodności z prawem, celowości, rzetelności i gospodarności.
3. Z kontroli sporządza się protokół. W protokole przedstawia się dokładnie stan faktyczny oraz wnioski i zalecenia pokontrolne, które przekazuje się wraz z protokołem sołtysowi, wójtowi i przewodniczącemu rady gminy.
4. Kontrolowany organ sołectwa może w terminie 7 dni od otrzymania protokołu i zaleceń pokontrolnych złożyć pisemne zastrzeżenia do protokołu do kontrolującego organu gminy. Do protokołu z kontroli zebrania wiejskiego pisemne zastrzeżenia może złożyć sołtys.
5. Kontrolujący organ gminy rozpatruje zastrzeżenia kontrolowanego organu sołectwa:
 - 1) w terminie 7 dni od dnia przedstawienia zastrzeżeń (w przypadku, gdy organem kontrolującym jest wójt);
 - 2) na najbliższej sesji rady gminy (gdy organem kontrolującym jest rada gminy).
6. Kontrolowany organ sołectwa jest związany rozstrzygnięciem organu kontrolującego, podjętym wskutek rozpatrzenia zastrzeżeń zgodnie z § 36 ust. 5.

§ 37

1. Nadzór nad działalnością organów sołectwa sprawowany jest na podstawie kryterium zgodności z prawem (legalności).
2. Organami nadzoru nad działalnością organów sołectwa są rada gminy i wójt.
3. Wójt wstrzymuje wykonanie sprzecznych z prawem aktów wydanych przez sołtysa oraz uchwał zebrania wiejskiego i niezwłocznie kieruje je do rady gminy w celu ich uchylecia.

4. W przypadku nieistotnego naruszenia prawa, nie stwierdza się nieważności uchwały lub aktu wydanego przez sołtysa, ograniczając się do wskazania, że zostały wydane z naruszeniem prawa.

ROZDZIAŁ VI

Przepisy przejściowe i końcowe

§ 38

Pierwsze wybory sołtysa i członków rady sołeckiej, po wejściu w życie niniejszego statutu odbywają się w terminie określonym zarządzeniem wójta.

§ 39

1. Statut sołectwa uchwała rada gminy w głosowaniu jawnym zwykłą większością głosów po przeprowadzeniu konsultacji z mieszkańcami.
2. Zmian w statucie dokonuje rada z własnej inicjatywy, na wniosek wójta lub na wniosek zebrania wiejskiego, w trybie przewidzianym dla jego uchwalenia.
3. W przypadkach spornych wiążąca interpretacja postanowień statutu należy do rady gminy.

§ 40

1. Statut podlega ogłoszeniu w trybie przewidzianym dla przepisów gminnych.
2. Treść statutu udostępnia się mieszkańcom do wglądu u sołtysa, w urzędzie oraz w Biuletynie Informacji Publicznej.

Załącznik nr 1 do Statutu sołectwa Krzywa Góra

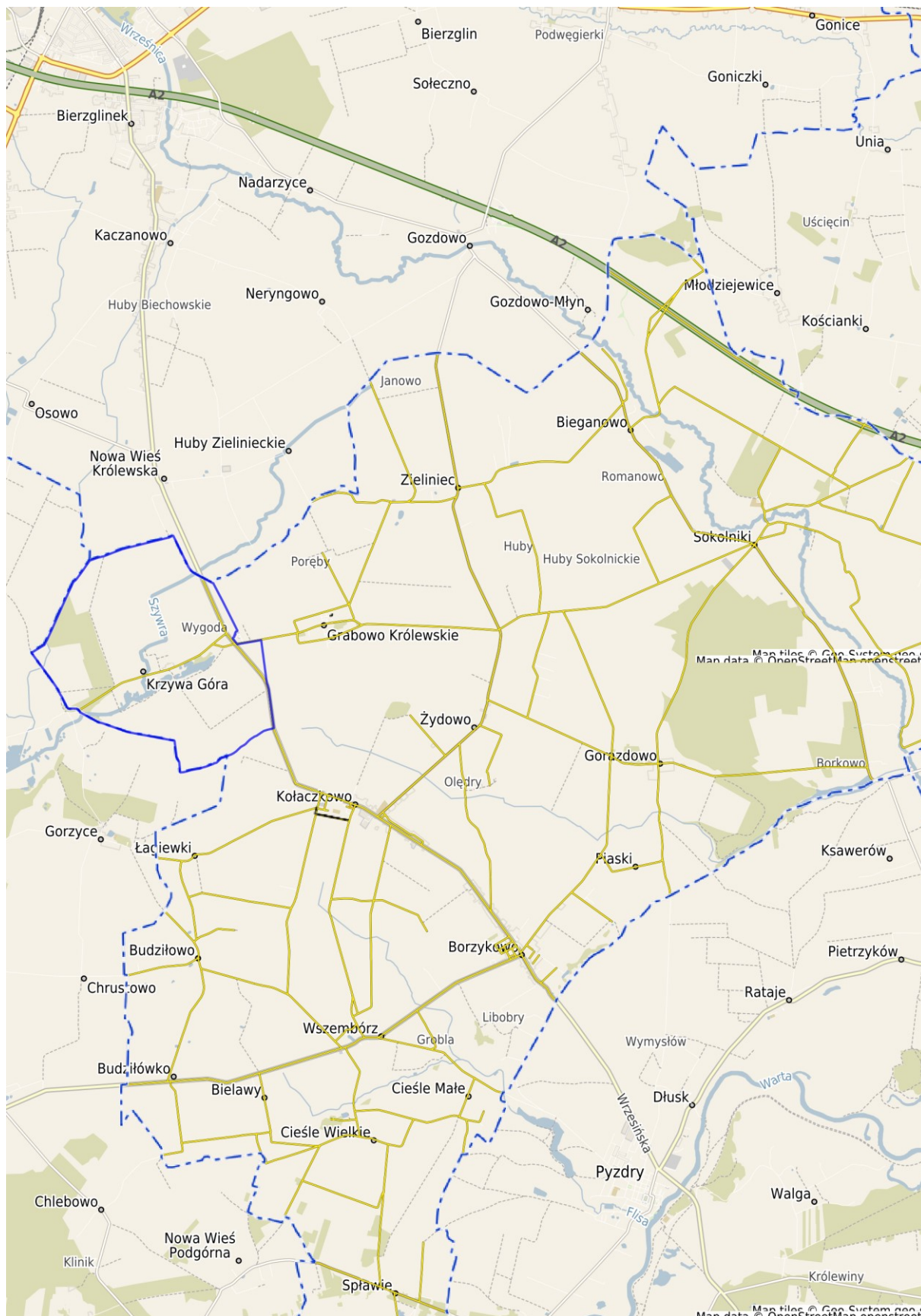

STATUT SOŁECTWA ŁAGIEWKI

ROZDZIAŁ I

Zasady ogólne

§ 1

Niniejszy statut określa:

1. Rozdział I. Zasady ogólne
2. Rozdział II. Organy sołectwa i zakres ich działania
3. Rozdział III. Zasady, tryb wyboru oraz odwoływania sołtysa i członków rady sołeckiej
4. Rozdział IV. Gospodarka finansowa sołectwa oraz zakres zadań do realizacji
5. Rozdział V. Kontrola i nadzór nad działalnością organów sołectwa
6. Rozdział VI. Przepisy przejściowe i końcowe

§ 2

Ilekróć w niniejszym statucie jest mowa o:

1. gminie - należy przez to rozumieć Gminę Kołaczkowo;
2. radzie gminy - należy przez to rozumieć Radę Gminy Kołaczkowo;
3. organy gminy - należy przez to rozumieć organy Gminy Kołaczkowo;
4. wójcie - należy przez to rozumieć Wójta Gminy Kołaczkowo;
5. urządzie gminy - należy przez to rozumieć Urząd Gminy Kołaczkowo;
6. sołectwie - należy przez to rozumieć Sołectwo Łagiewki;
7. sołtysie - należy przez to rozumieć organ wykonawczy Sołectwa Łagiewki;
8. radzie sołeckiej - należy przez to rozumieć radę sołecką Sołectwa Łagiewki;
9. zebraniu wiejskim - należy przez to rozumieć organ uchwałodawczy Sołectwa Łagiewki.

§ 3

1. Sołectwo Łagiewki, zwane dalej sołectwem, jest jednostką pomocniczą Gminy Kołaczkowo i stanowi wspólnotę samorządową osób zamieszkujących obszar wsi Łagiewki.
2. Granice i położenie sołectwa w gminie określa mapa stanowiąca załącznik nr 1 do niniejszego statutu.
3. Sołectwo działa na podstawie przepisów prawa, a w szczególności:
 - 1) ustawy z dnia 8 marca 1990 r. o samorządzie gminnym;
 - 2) statutu Gminy Kołaczkowo;
 - 3) niniejszego statutu.

§ 4

1. Zadaniem sołectwa jest wspieranie gminy w realizacji jej zadań w zakresie zaspokajania zbiorowych potrzeb wspólnoty mieszkańców sołectwa poprzez:
 - 1) reprezentowanie zbiorowych interesów mieszkańców sołectwa przed organami gminy i jednostkami organizacyjnymi gminy;
 - 2) inicjowanie, organizowanie, realizowanie, a także wspieranie przedsięwzięć mających na celu zaspokajanie zbiorowych potrzeb mieszkańców;

- 3) wspieranie i inspirowanie działań o znaczeniu lokalnym, zmierzających do poprawy jakości warunków życia mieszkańców sołectwa;
- 4) upowszechnianie kultury, sportu, rekreacji i turystyki wśród mieszkańców sołectwa;
- 5) opiniowanie spraw o podstawowym znaczeniu dla społeczności sołectwa, w tym dotyczących zagospodarowania przestrzennego oraz funkcjonowania infrastruktury technicznej i komunikacyjnej w ramach posiadanych kompetencji;
- 6) zarządzanie wydzielonym sołectwu mieniem komunalnym, w tym dysponowanie dochodami z tego mienia na zasadach przyjętych odrębną uchwałą rady gminy.

ROZDZIAŁ II

Organy sołectwa i zakres ich działania

§ 5

1. Sołectwo jest jednostką pomocniczą gminy, posiadającą własne organy:
 - 1) zebranie wiejskie - organ uchwałodawczy sołectwa;
 - 2) sołtys - organ wykonawczy sołectwa.
2. Działalność sołtysa wspomaga rada sołecka.

§ 6

1. Działalność organów sołectwa jest jawna.
2. Ograniczenia jawności mogą wynikać wyłącznie z ustaw.

§ 7

1. Do kompetencji zebrania wiejskiego należą:
 - 1) uchwalanie rocznego planu rzeczowo - finansowego sołectwa;
 - 2) uchwalanie wniosku o przyznanie środków z funduszu sołeckiego, o ile został wyodrębniony z budżetu gminy;
 - 3) podejmowanie uchwał w sprawach wygaśnięcia mandatu sołtysa i członków rady sołeckiej;
 - 4) rozpatrywanie i zatwierdzanie sprawozdania sołtysa z działalności i realizacji finansów sołectwa;
 - 5) opiniowanie na wniosek wójta lub rady gminy projektów rozstrzygnięć organów gminy;
 - 6) zarządzanie i korzystanie ze składników mienia komunalnego, przekazanego w zarząd sołectwu zarządzeniem wójta;
 - 7) podejmowanie uchwał w innych sprawach na wniosek sołtysa lub z własnej inicjatywy;
 - 8) występowanie z wnioskami do rady gminy i wójta o rozpatrzenie spraw, których zakres wykracza poza kompetencje sołectwa.
2. Zebranie wiejskie opiniuje, w części dotyczącej sołectwa, przedstawione do konsultacji przez radę gminy projekty uchwał, a także wydaje opinie w innych sprawach, jeżeli przepisy prawa tak stanowią.

§ 8

1. Zebranie wiejskie zwołuje sołtys z własnej inicjatywy lub na pisemny wniosek:
 - 1) co najmniej 5% mieszkańców uprawnionych do głosowania w zebraniu;
 - 2) rady sołeckiej;

- 3) rady gminy;
- 4) wójta.
2. Do wniosku o zwołanie zebrania wiejskiego wnioskodawca dołącza proponowany porządek obrad.
3. Zebranie wiejskie zwoływane na wniosek powinno odbyć się w terminie wskazanym przez wnioskodawcę i uzgodnionym z sołtysem.
4. Sołtys nie może odmówić zwołania zebrania wiejskiego na pisemny wniosek 5% mieszkańców sołectwa, rady sołectkiej, rady gminy lub wójta.
5. W przypadku, gdy sołtys nie chce lub nie może zwołać organu uchwałodawczego, zebranie wiejskie zwołuje wójt w drodze zarządzenia podając datę i miejsce zebrania wiejskiego oraz proponowany porządek obrad.
6. W przypadku, gdy wójt nie chce lub nie może zwołać zebrania wiejskiego, zebranie zwołuje rada gminy odrębną uchwałą podając datę i miejsce zebrania wiejskiego oraz proponowany porządek obrad.

§ 9

1. Zebranie wiejskie odbywa się w miarę potrzeb, nie rzadziej jednak niż raz w roku.
2. Termin, miejsce i porządek obrad zebrania wiejskiego sołtys podaje do wiadomości publicznej w sposób zwyczajowo przyjęty, poprzez rozplakatowanie na tablicach ogłoszeń oraz drogą elektroniczną na co najmniej 5 dni przed terminem zebrania.
3. W sprawach niecierpiących zwłoki, prawomocne zebranie wiejskie może być zwołane bez zachowania 5 - dniowego terminu ogłoszenia.
4. Termin i miejsce zebrania wiejskiego powinny umożliwiać uczestnictwo jak największej liczbie mieszkańców sołectwa.
5. W zebraniu wiejskim może uczestniczyć każdy, kto wyrazi taką wolę.
6. Prawo do głosowania na zebraniu wiejskim mają stali mieszkańcy sołectwa, posiadający czynne prawo wyborcze do organów gminy.
7. Zebranie wiejskie może być rejestrowane i transmitowane.

§ 10

1. Zebranie wiejskie jest prawomocne bez względu na liczbę obecnych, o ile zostało prawomocnie zwołane.
2. Zebranie zostało prawomocnie zwołane, gdy zwołał je podmiot do tego uprawniony oraz zostało ogłoszone zgodnie z § 9. ust. 2-3.

§ 11

1. Zebranie wiejskie otwiera sołtys, który może przewodniczyć jego obradom. Sołtys może wskazać inną osobę do przewodniczenia lub zarządzić jej wybór przez zebranie wiejskie.
2. W przypadku nieobecności sołtysa, zebranie wiejskie otwiera najstarszy wiekiem członek rady sołectkiej obecny na zebraniu, po czym następuje wybór przewodniczącego zebrania.
3. W przypadku zwołania zebrania wiejskiego przez wójta na podstawie § 8 ust. 5. zebranie otwiera i przewodniczy mu wójt lub osoba przez niego wskazana.
4. W przypadku zwołania zebrania przez radę gminy na podstawie § 8 ust. 6. zebranie otwiera i przewodniczy mu osoba wskazana w uchwale rady gminy.
5. Zebranie wiejskie przyjmuje porządek obrad na podstawie projektu przedłożonego przez sołtysa lub podmiot wnioskujący o zwołanie zebrania zgodnie z § 8 ust. 1.
6. Zebranie wiejskie jest protokołowane przez osobę wskazaną przez sołtysa lub wyznaczoną przez zebranie.

7. Protokół zebrania wiejskiego powinien zawierać w szczególności:
 - 1) datę i miejsce zebrania;
 - 2) stwierdzenie prawomocności zebrania;
 - 3) informację o liczbie osób uczestniczących w zebraniu;
 - 4) porządek zebrania;
 - 5) informację o podjętych uchwałach wraz z ich treścią i wynikiem głosowania;
 - 6) treść wniosków zgłaszanych podczas zebrania oraz ich uzasadnienie;
 - 7) przebieg głosowania z wyszczególnieniem głosów „za”, „przeciw” i „wstrzymujących się”;
 - 8) skrótowy opis przebiegu zebrania;
 - 9) podpisy przewodniczącego zebrania i protokolanta;
 - 10) do protokołu dołącza się listę obecności zawierającą imiona i nazwiska uczestników zebrania z zaznaczeniem, czy dana osoba jest uprawniona do głosowania oraz uchwały i pozostałe załączniki, jeśli były przedmiotem obrad zebrania wiejskiego.
8. Uchwały zebrania wiejskiego podpisuje przewodniczący zebrania.
9. Uchwały zebrania wiejskiego są numerowane w stosunku rocznym.
10. Wypowiedzi niemające istotnego znaczenia lub głosy nieformalne mogą zostać pominięte w treści protokołu na polecenie przewodniczącego.
11. Protokół jest udostępniany przez sołtysa.
12. Sołtys dostarcza wójtowi kopię protokołu zebrania wraz z uchwałami i pozostałymi załącznikami w terminie 14 dni od daty zebrania wiejskiego.

§ 12

1. Zebranie wiejskie podejmuje decyzje w formie uchwał we wszystkich istotnych dla sołectwa sprawach, w ramach posiadanych kompetencji.
2. Zebranie wiejskie może zająć stanowisko, wyrazić opinię lub sformułować wniosek, który zostanie przyjęty uchwałą.
3. Uchwały zebrania wiejskiego zapadają w sposób jawny, zwykłą większością głosów, tzn. ilość głosów „za” musi być większa od ilości głosów „przeciw”.
4. Uchwały zebrania wiejskiego są ważne bez względu na liczbę osób biorących udział w zebraniu, o ile zostały podjęte w ramach kompetencji sołectwa.
5. Uchwały zebrania wiejskiego podjęte z naruszeniem prawa, wójt kieruje pod obrady rady gminy w celu ich uchylenia.

§ 13

Wójt zapewnia sołtysowi pomoc administracyjną w celu sprawnej organizacji zebrania wiejskiego.

§ 14

1. Do zadań sołtysa należy:
 - 1) reprezentowanie sołectwa wobec organów gminy i gminnych jednostek organizacyjnych;
 - 2) załatwianie indywidualnych spraw z zakresu administracji publicznej w ramach upoważnienia określonego przez radę gminy;
 - 3) sprawowanie zarządu nad mieniem gminnym powierzonym sołectwu;
 - 4) zwoływanie zebrań wiejskich;
 - 5) otwieranie zebrań wiejskich zwoływanych przez sołtysa;
 - 6) wykonywanie uchwał zebrania wiejskiego;
 - 7) składanie zebraniu wiejskiemu rocznych sprawozdań z działalności i realizacji finansów sołectwa;

- 8) podejmowanie działań zgodnych z wolą wyrażoną przez zebranie wiejskie;
- 9) redagowanie i przygotowywanie projektów uchwał, wniosków, opinii i protokołów z zebrania wiejskiego;
- 10) przekazywanie wójtowi kopii protokołu z zebrania wiejskiego w terminie 14 dni od daty zebrania;
- 11) prowadzenie dokumentacji sołectwa, tzn. przechowywanie statutu sołectwa, pism, wniosków, protokołów, uchwał i dokumentów związanych z funkcjonowaniem sołectwa oraz dokumentacji realizacji funduszu sołectwa o ile został wyodrębniony;
- 12) inicjowanie i wspieranie aktywności mieszkańców sołectwa;
- 13) współdziałanie z organami gminy w zakresie konsultacji społecznych;
- 14) zwoływanie i prowadzenie posiedzeń rady sołectwa;
- 15) uczestniczenie w szkoleniach i naradach sołtysów organizowanych przez wójta;
- 16) współpraca z innymi sołtysami w celu realizacji przedsięwzięć wspólnych;
- 17) współdziałanie z organizacjami pozarządowymi działającymi na terenie sołectwa;
- 18) współpraca z jednostkami organizacyjnymi gminy w zakresie realizacji zadań sołectwa;
- 19) po zakończeniu kadencji sołtys zdaje do urzędu gminy tablicę z napisem „Sołtys”, godło, pieczęcie i zgromadzoną dokumentację sołectwa.

§ 15

Uczestnictwo sołtysa w pracach rady gminy odbywa się na zasadach określonych w statucie gminy.

§ 16

1. Sołtys pełni swoją funkcję społecznie.
2. Sołtys może otrzymywać dietę oraz zwrot kosztów podróży służbowej na zasadach określonych uchwałą rady gminy.

§ 17

Wójt udostępnia sołtysowi tablicę z napisem „Sołtys”, godło, pieczęć sołectwa oraz pieczęć sołtysa.

§ 18

1. Działalność sołtysa wspomaga rada sołectwa, mająca charakter opiniodawczo-doradczy.
2. Rada sołectwa liczy od 3 do 10 osób, o liczbie członków rady sołectwa decydują w drodze głosowania stali mieszkańcy sołectwa uprawnieni do głosowania, przed przystąpieniem do zgłaszania kandydatów.
3. Członkowie rady sołectwa pełnią swą funkcję społecznie.
4. Członkowie rady sołectwa mogą otrzymywać dietę lub zwrot kosztów podróży służbowej na zasadach określonych uchwałą rady gminy.
5. Kadencja rady jest wspólna dla wszystkich jej członków. Członek rady sołectwa wybrany w trakcie jej trwania kończy swą kadencję wraz z całą radą.
6. Posiedzenia rady sołectwa odbywają się w miarę potrzeb, nie rzadziej jednak niż raz w roku.
7. Posiedzenia rady sołectwa zwołuje i prowadzi sołtys.
8. Sołtys jest zobowiązany zwołać posiedzenie rady sołectwa na wniosek 2 członków rady sołectwa, w terminie wskazanym przez wnioskodawców.
9. W posiedzeniach rady sołectwa może uczestniczyć każdy kto wyrazi taką wolę.

10. Z posiedzeń rady sołeckiej sporządza się protokół, który jest przechowywany w dokumentacji sołectwa.

§ 19

Do zadań rady sołeckiej należy:

- 1) wspomaganie działań sołtysa w realizacji jego zadań;
- 2) zbieranie wniosków mieszkańców i przedstawianie ich sołtysowi oraz na posiedzeniu rady sołeckiej;
- 3) współpraca i utrzymywanie kontaktów z organizacjami pozarządowymi;
- 4) występowanie do sołtysa i na posiedzeniach rady sołeckiej z inicjatywami dotyczącymi udziału mieszkańców w rozwiązywaniu problemów sołectwa i realizacji jego zadań;
- 5) przygotowanie projektu wniosku dotyczącego przeznaczenia funduszu sołeckiego, o ile został wyodrębniony w budżecie gminy;
- 6) współdziałanie z radami sołeckimi innych sołectw w celu realizacji przedsięwzięć wspólnych.

ROZDZIAŁ III

Zasady, tryb wyboru oraz odwoływania sołtysa i członków rady sołeckiej

§ 20

1. Kadencja sołtysa i rady sołeckiej rozpoczyna się z dniem wyboru i kończy się wraz z upływem kadencji Rady Gminy Kołaczkowo.
2. Po upływie kadencji sołtys i członkowie rady sołeckiej wykonują swoje zadania do dnia wyboru nowego sołtysa i członków rady sołeckiej.
3. Termin i miejsce zebrania wyborczego, na którym ma być dokonany wybór sołtysa i członków rady sołeckiej, wyznacza wójt w drodze zarządzenia najpóźniej w 60 dni od rozpoczęcia kadencji rady gminy, podając je do publicznej wiadomości na minimum 14 dni przed jego terminem.

§ 21

1. Sołtys oraz członkowie rady sołeckiej wybierani są spośród nieograniczonej liczby kandydatów przez stałych mieszkańców sołectwa uprawnionych do głosowania w głosowaniu tajnym i bezpośrednim.
2. Wybór sołtysa i członków rady sołeckiej odbywa się bez względu na liczbę obecnych uprawnionych do głosowania mieszkańców sołectwa.

§ 22

1. Zebraniu wyborczemu przewodniczy wskazany przez wójta pracownik urzędu gminy według zawartego w zarządzeniu porządku obrad.
2. W celu przeprowadzenia wyboru sołtysa i członków rady sołeckiej, uczestnicy zebrania wyborczego wybierają spośród swego grona trzyosobową komisję skrutacyjną.
3. Do zadań komisji skrutacyjnej należy:
 - 1) rejestrowanie kandydatów na sołtysa i członków rady sołeckiej;
 - 2) przygotowanie kart do głosowania;
 - 3) czuwanie nad prawidłowym przebiegiem głosowania;
 - 4) obliczanie głosów oddanych na poszczególnych kandydatów;
 - 5) sporządzenie protokołu z przeprowadzonych wyborów;
 - 6) ustalenie i podanie do wiadomości wyników głosowania;
 - 7) komisja skrutacyjna wybiera ze swego grona przewodniczącego i protokolanta.

4. Członkiem komisji skrutacyjnej nie mogą zostać osoby, które kandydują na funkcję sołtysa lub członka rady sołeckiej.
5. Z przeprowadzonych wyborów sporządza się protokół podpisany przez wszystkich członków komisji skrutacyjnej.

§ 23

1. Rada sołecka składa się od 3 do 10 osób.
2. O liczbie członków rady sołeckiej decydują w drodze głosowania stali mieszkańcy sołectwa uprawnieni do głosowania przed przystąpieniem do zgłaszania kandydatów.

§ 24

1. Kandydatów na funkcję sołtysa i członków rady sołeckiej w nieograniczonej liczbie mogą zgłaszać stali mieszkańcy sołectwa uprawnieni do głosowania uczestniczący w zebraniu wyborczym.
2. W pierwszej kolejności należy przeprowadzić zgłoszenie kandydatów i głosowanie dla dokonania wyboru sołtysa. W drugiej kolejności należy przeprowadzić zgłoszenie kandydatów i głosowanie dla dokonania wyborów członków rady sołeckiej.

§ 25

1. Komisja skrutacyjna powołana do przeprowadzenia wyborów zamyka listę kandydatów na funkcję sołtysa oraz listę kandydatów na członków rady sołeckiej po zarejestrowaniu tych kandydatów, którzy wyrazili zgodę na kandydowanie.
2. W przypadku, gdy kandydat zgłaszany na sołtysa lub członka rady sołeckiej nie uczestniczy w wyborach, zgłaszający przedkłada jego pisemną zgodę na kandydowanie.

§ 26

1. Uprawnieni do głosowania uczestnicy zebrania wyborczego, na którym wybierany jest sołtys i członkowie rady sołeckiej głosują na kartach do głosowania opatrzonych pieczęcią urzędu gminy. Karty do głosowania przygotowuje się odrębnie dla wyboru sołtysa i odrębnie dla wyboru rady sołeckiej.
2. Nazwiska kandydatów na karcie do głosowania umieszcza się w porządku alfabetycznym.
3. Nieważne są głosy na kartach:
 - 1) całkowicie przedartych;
 - 2) innych niż urzędowo określonych, zgodnie z treścią ust. 1.;
4. Nieważne są głosy oddane na ważnych kartach:
 - 1) na których postawiono znak X obok nazwiska więcej niż 1 kandydata – przy wyborze sołtysa;
 - 2) na których postawiono znak X obok nazwiska większej liczby, niż wynosi liczba członków rady sołeckiej;
 - 3) na których nie postawiono znaku X obok nazwiska żadnego z kandydatów.
5. Na karcie do głosowania przy wybranym przez siebie kandydacie głosujący stawia znak X.
6. Na funkcję sołtysa zostaje wybrany kandydat, który uzyskał największą ilość głosów.
7. Jeżeli przy wyborze sołtysa, dwóch lub więcej kandydatów otrzyma jednakową ilość głosów, głosowanie powtarza się z udziałem jedynie tych kandydatów, którzy otrzymali równą największą ilość głosów.
8. Jeżeli do wyboru sołtysa zarejestrowano tylko jednego kandydata, głosujący na karcie do głosowania zaznaczają znak X przy słowie „tak” lub „nie”.
9. Kandydat zostaje wybrany na funkcję sołtysa jeżeli otrzymał 50% plus jeden głos na „tak” spośród ważnie oddanych głosów.

10. Jeżeli kandydat nie uzyskał wymaganej ilości głosów, przewodniczący zebrania wyborczego zarządza przerwę, po której następuje kolejne głosowanie.
11. Przepis ust. 6. stosuje się odpowiednio do wyboru członków rady sołectkiej.
Jeżeli przy wyborze członków rady sołectkiej, dwóch lub więcej kandydatów otrzyma jednakową ilość głosów, a nie wystarcza dla nich miejsc mandatowych, głosowanie powtarza się w części dotyczącej mandatów nieobsadzonych z udziałem jedynie tych kandydatów, którzy otrzymali równą największą ilość głosów.

§ 27

1. W ciągu 7 dni od dnia wyborów wyborca może wnieść protest przeciwko ważności wyborów, jeżeli dopuszczono się naruszenia przepisów statutu dotyczących wyborów.
2. Protest wnosi się do wójta na piśmie, zawierającym zarzuty i ich uzasadnienie.
3. Protestowi niespełniającemu wymogów ust. 2. nie nadaje się biegu.
4. Wójt bada zarzuty podniesione w proteście, a także sprawdza prawidłowość ustalenia wyników wyborów powołując w tym celu komisję w składzie od 3 do 5 osób.

§ 28

1. Wygaśnięcie mandatu sołtysa lub członka rady sołectkiej następuje wskutek:
 - 1) śmierci;
 - 2) złożenia pisemnej rezygnacji z pełnionej funkcji;
 - 3) nie posiadania czynnego prawa wyborczego w imieniu przepisów ustawy z dnia 5 stycznia 2011r. - Kodeks Wyborczy
2. W przypadkach określonych w ust. 1. pkt. 2, 3 wygaśnięcie mandatu stwierdza zebranie wiejskie zwołane przez wójta.

§ 29

1. Członkowie rady sołectkiej mogą zostać odwołani przez osoby uprawnione przed upływem kadencji z powodu:
 - 1) nie wykonywania swoich zadań;
 - 2) nie wykonywania uchwał zebrania wiejskiego;
 - 3) naruszenia postanowień statutu sołectwa;
 - 4) działania na szkodę sołectwa.
2. Sołtys może zostać odwołany przez osoby uprawnione przed upływem kadencji z powodu:
 - 1) nie wykonywania swoich zadań;
 - 2) nie wykonywania uchwał zebrania wiejskiego;
 - 3) naruszenia postanowień statutu sołectwa;
 - 4) nie złożenia rocznego sprawozdania z działalności i realizacji finansów sołectwa;
 - 5) działania na szkodę sołectwa;
 - 6) naruszenia dyscypliny finansowej;
 - 7) braku możliwości pełnienia funkcji sołtysa w wyniku decyzji życiowych i przypadków losowych trwających na tyle długo, by powodować paraliż, destabilizację funkcjonowania sołectwa lub powodować ryzyko utraty środków funduszu sołectkiego z powodu braku podmiotu upoważnionego do złożenia wniosku o przyznanie środków.

§ 30

1. Wniosek o odwołanie sołtysa lub członka rady sołeckiej kierowany jest do wójta.
2. Wniosek podpisany przez co najmniej 20% uprawnionych do głosowania mieszkańców sołectwa, musi zawierać uzasadnienie oraz wskazywać osobę reprezentującą wnioskodawców, do której kierowana będzie korespondencja.
3. W przypadku, gdy wniosek nie spełnienia wymogów określonych w ust. 2., wójt nie nadaje mu biegu.
4. Wójt w ciągu 30 dni od daty wpłynięcia wniosku, powołuje komisję w składzie od 3 do 5 osób w celu wstępnego zbadania zarzutów.
5. W razie potwierdzenia zarzutów wskazanych we wniosku, wójt niezwłocznie zarządza zebranie odwoławcze.
6. Zarządzenie o zwołaniu zebrania odwoławczego w celu odwołania sołtysa lub członka rady sołeckiej, wydaje wójt wskazując miejsce, dzień, godzinę i porządek zebrania.
7. W wyniku rażącego naruszenia dyscypliny finansowej przez sołtysa, potwierdzonego przez organy kontrolne, rada gminy na wniosek wójta lub z własnej inicjatywy może zwołać zebranie odwoławcze.
8. Odwołanie następuje w głosowaniu tajnym i bezpośrednim na zebraniu odwoławczym po uprzednim umożliwieniu wysłuchania osoby odwoływanej, za wyjątkiem §29 ust.2 p.7
9. Zebranie odwoławcze jest ważne bez względu na liczbę obecnych na zebraniu, stałych mieszkańców sołectwa uprawnionych do głosowania.

§31

1. Zebraniu odwoławczemu przewodniczy wskazany przez wójta pracownik urzędu gminy, według zawartego w zarządzeniu porządku obrad lub osoba wskazana w uchwale rady gminy jeśli odwołanie odbywa się na podstawie § 30. ust. 6.
2. Głosowanie odwoławcze przeprowadza komisja skrutacyjna w składzie co najmniej trzech osób, wybranych spośród uczestników zebrania odwoławczego.
3. Członkiem komisji skrutacyjnej nie może być osoba, której wniosek dotyczy.
4. Do zadań komisji skrutacyjnej należy:
 - 1) przygotowanie kart do głosowania;
 - 2) przedstawienie zasad i przeprowadzenie głosowania;
 - 3) ustalenie wyników głosowania i sporządzenie protokołu z wykonanych czynności;
 - 4) podanie wyników do publicznej wiadomości.
5. Uprawnieni do głosowania uczestnicy zebrania odwoławczego głosują na kartach do głosowania opatrzonych pieczęcią urzędu gminy.
6. Karta do głosowania zawiera przed nazwiskiem osoby odwoływanej pytanie: „Czy jesteś za odwołaniem” oraz słowa „tak” i „nie”.
7. Głosujący stawiają znak X przy wyrażeniu „tak” albo „nie”.
8. Nieważne są karty do głosowania:
 - 1) całkowicie przedarte;
 - 2) inne niż urzędowo określonych, zgodnie z treścią ust. 5 - 6.;
9. Nieważne są głosy oddane na ważnych kartach:
 - 1) na których postawiono znaki X przy wyrażeniu „tak” i „nie”;
 - 2) na których nie postawiono znaku X;
10. Dana osoba zostaje odwołana z funkcji sołtysa jeżeli za odwołaniem oddano 50% plus jeden głos spośród ważnie oddanych głosów)

§ 32

1. W przypadku wygaśnięcia mandatu sołtysa w trybie § 28 lub odwołania sołtysa w trybie § 29 - 31 wójt niezwłocznie zarządza wybory uzupełniające sołtysa.
2. W przypadku wygaśnięcia mandatu członka rady sołeckiej w trybie § 28 lub odwołania członka rady sołeckiej w trybie § 29 - 31 wójt niezwłocznie zarządza wybory uzupełniające.
3. Wybory mogą się odbyć tego samego dnia, po zakończeniu zebrania wiejskiego stwierdzającego wygaśnięcie mandatu sołtysa lub zebrania odwoławczego, jeżeli dokonało odwołania sołtysa.
4. Wybory uzupełniające mogą się odbyć tego samego dnia, po zakończeniu zebrania wiejskiego stwierdzającego wygaśnięcie mandatu członka rady sołeckiej lub zebrania odwoławczego, jeżeli dokonało odwołania członka rady sołeckiej.
5. Zebranie wyborcze w celu wyboru sołtysa lub uzupełnienia składu rady sołeckiej, wójt zwołuje 15 minut po zakończeniu zebrań, o których mowa w § 32 ust. 1 – 2.
6. Sołtys i członkowie rady sołeckiej wybrani w wyborach, których dotyczy §32. ust. 1 – 2. kończą kadencję zgodnie z §20 ust.1.

ROZDZIAŁ IV

Gospodarka finansowa sołectwa oraz zakres zadań do realizacji

§ 33

1. Gospodarka finansowa sołectwa prowadzona jest w ramach budżetu gminy, przy zastosowaniu kryteriów: celowości, zgodności z prawem, rzetelności i gospodarności.
2. Sołectwo samodzielnie gospodaruje środkami wydzielonymi do swojej dyspozycji, przeznaczając je na realizację zadań statutowych.
3. Zebranie wiejskie uchwalając roczny plan rzeczowo-finansowy sołectwa określa wydatki sołectwa zgodnie z załącznikiem uchwały budżetowej dotyczącym wydatków jednostki pomocniczej.
4. Sołectwo dysponuje następującymi środkami wyodrębnionymi w budżecie gminy:
 - 1) darowizny na rzecz sołectwa;
 - 2) środki pochodzące z nagród zdobytych przez sołectwo w konkursach;
 - 3) środki finansowe stanowiące dochody z mienia gminnego;
 - 4) środki własne gminy dedykowane na realizację potrzeb sołectwa;
 - 5) fundusz sołeczki, o ile został wyodrębniony.
5. Środki finansowe z budżetu, sołectwo może przeznaczyć, w szczególności na realizację następujących zadań:
 - 1) bieżące utrzymanie mienia gminnego użytkowanego przez sołectwo;
 - 2) utrzymanie dróg, ulic, placów znajdujących się na terenie sołectwa;
 - 3) poprawę infrastruktury w sołectwie;
 - 4) utrzymanie porządku i czystości w sołectwie;
 - 5) poprawę bezpieczeństwa mieszkańców sołectwa;
 - 6) utrzymanie terenów zielonych;
 - 7) realizację przedsięwzięć poprawiających jakość życia;
 - 8) realizację przedsięwzięć z zakresu kultury, sportu i rekreacji;
 - 9) wspieranie inicjatyw społecznych, wspomagających budowanie kapitału społecznego w sołectwie.
6. Do dnia 30 września roku poprzedzającego rok budżetowy, sołtys w formie pisemnej może złożyć do wójta wnioski do projektu budżetu gminy.
7. Obsługę finansowo - księgową sołectwa zapewnia wójt za pośrednictwem urzędu.

§ 34

1. Zadania przekazane przez gminę sołectwo realizuje poprzez:
 - 1) współpracę z organami gminy i jednostkami organizacyjnymi gminy w zakresie zaspokajania zbiorowych potrzeb mieszkańców sołectwa;
 - 2) wspieranie i inspirowanie działań o znaczeniu lokalnym, zmierzających do poprawy jakości warunków życia mieszkańców sołectwa;
 - 3) upowszechnianie kultury, sportu, rekreacji i turystyki wśród mieszkańców sołectwa;
 - 4) opiniowanie spraw o podstawowym znaczeniu dla społeczności sołectwa, w tym dotyczących zagospodarowania przestrzennego oraz funkcjonowania infrastruktury technicznej i komunikacyjnej w ramach posiadanych kompetencji.
2. W celu realizacji zadań sołectwo zarządza i korzysta z mienia gminnego przekazanego mu do korzystania przez gminę na zasadach określonych w zarządzeniu wójta .
3. Na wniosek zebrania wiejskiego wójt może przekazać sołectwu inne składniki mienia komunalnego określając sposób ich użytkowania.

ROZDZIAŁ V

Kontrola i nadzór nad działalnością organów sołectwa

§ 35

Organy gminy mają prawo do żądania informacji i danych, dotyczących organizacji i funkcjonowania sołectwa, niezbędnych do wykonywania przysługujących im uprawnień kontrolnych i nadzorczych.

§ 36

1. Kontrolę nad działalnością organów sołectwa prowadzą wójt oraz rada gminy.
2. Kontrola działalności sołectwa sprawowana jest na podstawie kryteriów zgodności z prawem, celowości, rzetelności i gospodarności.
3. Z kontroli sporządza się protokół. W protokole przedstawia się dokładnie stan faktyczny oraz wnioski i zalecenia pokontrolne, które przekazuje się wraz z protokołem sołtysowi, wójtowi i przewodniczącemu rady gminy.
4. Kontrolowany organ sołectwa może w terminie 7 dni od otrzymania protokołu i zaleceń pokontrolnych złożyć pisemne zastrzeżenia do protokołu do kontrolującego organu gminy. Do protokołu z kontroli zebrania wiejskiego pisemne zastrzeżenia może złożyć sołtys.
5. Kontrolujący organ gminy rozpatruje zastrzeżenia kontrolowanego organu sołectwa:
 - 1) w terminie 7 dni od dnia przedstawienia zastrzeżeń (w przypadku, gdy organem kontrolującym jest wójt);
 - 2) na najbliższej sesji rady gminy (gdy organem kontrolującym jest rada gminy).
6. Kontrolowany organ sołectwa jest związany rozstrzygnięciem organu kontrolującego, podjętym wskutek rozpatrzenia zastrzeżeń zgodnie z § 36 ust. 5.

§ 37

1. Nadzór nad działalnością organów sołectwa sprawowany jest na podstawie kryterium zgodności z prawem (legalności).
2. Organami nadzoru nad działalnością organów sołectwa są rada gminy i wójt.
3. Wójt wstrzymuje wykonanie sprzecznych z prawem aktów wydanych przez sołtysa oraz uchwał zebrania wiejskiego i niezwłocznie kieruje je do rady gminy w celu ich uchylecia.

4. W przypadku nieistotnego naruszenia prawa, nie stwierdza się nieważności uchwały lub aktu wydanego przez sołtysa, ograniczając się do wskazania, że zostały wydane z naruszeniem prawa.

ROZDZIAŁ VI

Przepisy przejściowe i końcowe

§ 38

Pierwsze wybory sołtysa i członków rady sołeckiej, po wejściu w życie niniejszego statutu odbywają się w terminie określonym zarządzeniem wójta.

§ 39

1. Statut sołectwa uchwała rada gminy w głosowaniu jawnym zwykłą większością głosów po przeprowadzeniu konsultacji z mieszkańcami.
2. Zmian w statucie dokonuje rada z własnej inicjatywy, na wniosek wójta lub na wniosek zebrania wiejskiego, w trybie przewidzianym dla jego uchwalenia.
3. W przypadkach spornych wiążąca interpretacja postanowień statutu należy do rady gminy.

§ 40

1. Statut podlega ogłoszeniu w trybie przewidzianym dla przepisów gminnych.
2. Treść statutu udostępnia się mieszkańcom do wglądu u sołtysa, w urzędzie oraz w Biuletynie Informacji Publicznej.

STATUT SOŁECTWA SOKOLNIKI

ROZDZIAŁ I

Zasady ogólne

§ 1

Niniejszy statut określa:

1. Rozdział I. Zasady ogólne
2. Rozdział II. Organy sołectwa i zakres ich działania
3. Rozdział III. Zasady, tryb wyboru oraz odwoływania sołtysa i członków rady sołeckiej
4. Rozdział IV. Gospodarka finansowa sołectwa oraz zakres zadań do realizacji
5. Rozdział V. Kontrola i nadzór nad działalnością organów sołectwa
6. Rozdział VI. Przepisy przejściowe i końcowe

§ 2

Ilekróć w niniejszym statucie jest mowa o:

1. gminie - należy przez to rozumieć Gminę Kołaczkowo;
2. radzie gminy - należy przez to rozumieć Radę Gminy Kołaczkowo;
3. organy gminy - należy przez to rozumieć organy Gminy Kołaczkowo;
4. wójcie - należy przez to rozumieć Wójta Gminy Kołaczkowo;
5. urządzie gminy - należy przez to rozumieć Urząd Gminy Kołaczkowo;
6. sołectwie - należy przez to rozumieć Sołectwo Sokolniki ;
7. sołtysie - należy przez to rozumieć organ wykonawczy Sołectwa Sokolniki ;
8. radzie sołeckiej - należy przez to rozumieć radę sołecką Sołectwa Sokolniki ;
9. zebraniu wiejskim - należy przez to rozumieć organ uchwałodawczy Sołectwa Sokolniki .

§ 3

1. Sołectwo Sokolniki , zwane dalej sołectwem, jest jednostką pomocniczą Gminy Kołaczkowo i stanowi wspólnotę samorządową osób zamieszkujących obszar wsi Sokolniki .
2. Granice i położenie sołectwa w gminie określa mapa stanowiąca załącznik nr 1 do niniejszego statutu.
3. Sołectwo działa na podstawie przepisów prawa, a w szczególności:
 - 1) ustawy z dnia 8 marca 1990 r. o samorządzie gminnym;
 - 2) statutu Gminy Kołaczkowo;
 - 3) niniejszego statutu.

§ 4

1. Zadaniem sołectwa jest wspieranie gminy w realizacji jej zadań w zakresie zaspokajania zbiorowych potrzeb wspólnoty mieszkańców sołectwa poprzez:
 - 1) reprezentowanie zbiorowych interesów mieszkańców sołectwa przed organami gminy i jednostkami organizacyjnymi gminy;
 - 2) inicjowanie, organizowanie, realizowanie, a także wspieranie przedsięwzięć mających na celu zaspokajanie zbiorowych potrzeb mieszkańców;

- 3) wspieranie i inspirowanie działań o znaczeniu lokalnym, zmierzających do poprawy jakości warunków życia mieszkańców sołectwa;
- 4) upowszechnianie kultury, sportu, rekreacji i turystyki wśród mieszkańców sołectwa;
- 5) opiniowanie spraw o podstawowym znaczeniu dla społeczności sołectwa, w tym dotyczących zagospodarowania przestrzennego oraz funkcjonowania infrastruktury technicznej i komunikacyjnej w ramach posiadanych kompetencji;
- 6) zarządzanie wydzielonym sołectwu mieniem komunalnym, w tym dysponowanie dochodami z tego mienia na zasadach przyjętych odrębną uchwałą rady gminy.

ROZDZIAŁ II

Organy sołectwa i zakres ich działania

§ 5

1. Sołectwo jest jednostką pomocniczą gminy, posiadającą własne organy:
 - 1) zebranie wiejskie - organ uchwałodawczy sołectwa;
 - 2) sołtys - organ wykonawczy sołectwa.
2. Działalność sołtysa wspomaga rada sołecka.

§ 6

1. Działalność organów sołectwa jest jawna.
2. Ograniczenia jawności mogą wynikać wyłącznie z ustaw.

§ 7

1. Do kompetencji zebrania wiejskiego należą:
 - 1) uchwalanie rocznego planu rzeczowo - finansowego sołectwa;
 - 2) uchwalanie wniosku o przyznanie środków z funduszu sołeckiego, o ile został wyodrębniony z budżetu gminy;
 - 3) podejmowanie uchwał w sprawach wygaśnięcia mandatu sołtysa i członków rady sołeckiej;
 - 4) rozpatrywanie i zatwierdzanie sprawozdania sołtysa z działalności i realizacji finansów sołectwa;
 - 5) opiniowanie na wniosek wójta lub rady gminy projektów rozstrzygnięć organów gminy;
 - 6) zarządzanie i korzystanie ze składników mienia komunalnego, przekazanego w zarząd sołectwu zarządzeniem wójta;
 - 7) podejmowanie uchwał w innych sprawach na wniosek sołtysa lub z własnej inicjatywy;
 - 8) występowanie z wnioskami do rady gminy i wójta o rozpatrzenie spraw, których zakres wykracza poza kompetencje sołectwa.
2. Zebranie wiejskie opiniuje, w części dotyczącej sołectwa, przedstawione do konsultacji przez radę gminy projekty uchwał, a także wydaje opinie w innych sprawach, jeżeli przepisy prawa tak stanowią.

§ 8

1. Zebranie wiejskie zwołuje sołtys z własnej inicjatywy lub na pisemny wniosek:
 - 1) co najmniej 5% mieszkańców uprawnionych do głosowania w zebraniu;
 - 2) rady sołeckiej;

- 3) rady gminy;
- 4) wójta.
2. Do wniosku o zwołanie zebrania wiejskiego wnioskodawca dołącza proponowany porządek obrad.
3. Zebranie wiejskie zwoływane na wniosek powinno odbyć się w terminie wskazanym przez wnioskodawcę i uzgodnionym z sołtysem.
4. Sołtys nie może odmówić zwołania zebrania wiejskiego na pisemny wniosek 5% mieszkańców sołectwa, rady sołectkiej, rady gminy lub wójta.
5. W przypadku, gdy sołtys nie chce lub nie może zwołać organu uchwałodawczego, zebranie wiejskie zwołuje wójt w drodze zarządzenia podając datę i miejsce zebrania wiejskiego oraz proponowany porządek obrad.
6. W przypadku, gdy wójt nie chce lub nie może zwołać zebrania wiejskiego, zebranie zwołuje rada gminy odrębną uchwałą podając datę i miejsce zebrania wiejskiego oraz proponowany porządek obrad.

§ 9

1. Zebranie wiejskie odbywa się w miarę potrzeb, nie rzadziej jednak niż raz w roku.
2. Termin, miejsce i porządek obrad zebrania wiejskiego sołtys podaje do wiadomości publicznej w sposób zwyczajowo przyjęty, poprzez rozplakatowanie na tablicach ogłoszeń oraz drogą elektroniczną na co najmniej 5 dni przed terminem zebrania.
3. W sprawach niecierpiących zwłoki, prawomocne zebranie wiejskie może być zwołane bez zachowania 5 - dniowego terminu ogłoszenia.
4. Termin i miejsce zebrania wiejskiego powinny umożliwiać uczestnictwo jak największej liczbie mieszkańców sołectwa.
5. W zebraniu wiejskim może uczestniczyć każdy, kto wyrazi taką wolę.
6. Prawo do głosowania na zebraniu wiejskim mają stali mieszkańcy sołectwa, posiadający czynne prawo wyborcze do organów gminy.
7. Zebranie wiejskie może być rejestrowane i transmitowane.

§ 10

1. Zebranie wiejskie jest prawomocne bez względu na liczbę obecnych, o ile zostało prawomocnie zwołane.
2. Zebranie zostało prawomocnie zwołane, gdy zwołał je podmiot do tego uprawniony oraz zostało ogłoszone zgodnie z § 9. ust. 2-3.

§ 11

1. Zebranie wiejskie otwiera sołtys, który może przewodniczyć jego obradom. Sołtys może wskazać inną osobę do przewodniczenia lub zarządzić jej wybór przez zebranie wiejskie.
2. W przypadku nieobecności sołtysa, zebranie wiejskie otwiera najstarszy wiekiem członek rady sołectkiej obecny na zebraniu, po czym następuje wybór przewodniczącego zebrania.
3. W przypadku zwołania zebrania wiejskiego przez wójta na podstawie § 8 ust. 5. zebranie otwiera i przewodniczy mu wójt lub osoba przez niego wskazana.
4. W przypadku zwołania zebrania przez radę gminy na podstawie § 8 ust. 6. zebranie otwiera i przewodniczy mu osoba wskazana w uchwale rady gminy.
5. Zebranie wiejskie przyjmuje porządek obrad na podstawie projektu przedłożonego przez sołtysa lub podmiot wnioskujący o zwołanie zebrania zgodnie z § 8 ust. 1.
6. Zebranie wiejskie jest protokołowane przez osobę wskazaną przez sołtysa lub wyznaczoną przez zebranie.

7. Protokół zebrania wiejskiego powinien zawierać w szczególności:
- 1) datę i miejsce zebrania;
 - 2) stwierdzenie prawomocności zebrania;
 - 3) informację o liczbie osób uczestniczących w zebraniu;
 - 4) porządek zebrania;
 - 5) informację o podjętych uchwałach wraz z ich treścią i wynikiem głosowania;
 - 6) treść wniosków zgłaszanych podczas zebrania oraz ich uzasadnienie;
 - 7) przebieg głosowania z wyszczególnieniem głosów „za”, „przeciw” i „wstrzymujących się”;
 - 8) skrótowy opis przebiegu zebrania;
 - 9) podpisy przewodniczącego zebrania i protokolanta;
 - 10) do protokołu dołącza się listę obecności zawierającą imiona i nazwiska uczestników zebrania z zaznaczeniem, czy dana osoba jest uprawniona do głosowania oraz uchwały i pozostałe załączniki, jeśli były przedmiotem obrad zebrania wiejskiego.
8. Uchwały zebrania wiejskiego podpisuje przewodniczący zebrania.
9. Uchwały zebrania wiejskiego są numerowane w stosunku rocznym.
10. Wypowiedzi niemające istotnego znaczenia lub głosy nieformalne mogą zostać pominięte w treści protokołu na polecenie przewodniczącego.
11. Protokół jest udostępniany przez sołtysa.
12. Sołtys dostarcza wójtowi kopię protokołu zebrania wraz z uchwałami i pozostałymi załącznikami w terminie 14 dni od daty zebrania wiejskiego.

§ 12

1. Zebranie wiejskie podejmuje decyzje w formie uchwał we wszystkich istotnych dla sołectwa sprawach, w ramach posiadanych kompetencji.
2. Zebranie wiejskie może zająć stanowisko, wyrazić opinię lub sformułować wniosek, który zostanie przyjęty uchwałą.
3. Uchwały zebrania wiejskiego zapadają w sposób jawny, zwykłą większością głosów, tzn. ilość głosów „za” musi być większa od ilości głosów „przeciw”.
4. Uchwały zebrania wiejskiego są ważne bez względu na liczbę osób biorących udział w zebraniu, o ile zostały podjęte w ramach kompetencji sołectwa.
5. Uchwały zebrania wiejskiego podjęte z naruszeniem prawa, wójt kieruje pod obrady rady gminy w celu ich uchylenia.

§ 13

Wójt zapewnia sołtysowi pomoc administracyjną w celu sprawnej organizacji zebrania wiejskiego.

§ 14

1. Do zadań sołtysa należy:
 - 1) reprezentowanie sołectwa wobec organów gminy i gminnych jednostek organizacyjnych;
 - 2) załatwianie indywidualnych spraw z zakresu administracji publicznej w ramach upoważnienia określonego przez radę gminy;
 - 3) sprawowanie zarządu nad mieniem gminnym powierzonym sołectwu;
 - 4) zwoływanie zebrań wiejskich;
 - 5) otwieranie zebrań wiejskich zwoływanych przez sołtysa;
 - 6) wykonywanie uchwał zebrania wiejskiego;
 - 7) składanie zebraniu wiejskiemu rocznych sprawozdań z działalności i realizacji finansów sołectwa;

- 8) podejmowanie działań zgodnych z wolą wyrażoną przez zebranie wiejskie;
- 9) redagowanie i przygotowywanie projektów uchwał, wniosków, opinii i protokołów z zebrania wiejskiego;
- 10) przekazywanie wójtowi kopii protokołu z zebrania wiejskiego w terminie 14 dni od daty zebrania;
- 11) prowadzenie dokumentacji sołectwa, tzn. przechowywanie statutu sołectwa, pism, wniosków, protokołów, uchwał i dokumentów związanych z funkcjonowaniem sołectwa oraz dokumentacji realizacji funduszu sołectkiego o ile został wyodrębniony;
- 12) inicjowanie i wspieranie aktywności mieszkańców sołectwa;
- 13) współdziałanie z organami gminy w zakresie konsultacji społecznych;
- 14) zwoływanie i prowadzenie posiedzeń rady sołectkiej;
- 15) uczestniczenie w szkoleniach i naradach sołtysów organizowanych przez wójta;
- 16) współpraca z innymi sołtysami w celu realizacji przedsięwzięć wspólnych;
- 17) współdziałanie z organizacjami pozarządowymi działającymi na terenie sołectwa;
- 18) współpraca z jednostkami organizacyjnymi gminy w zakresie realizacji zadań sołectwa;
- 19) po zakończeniu kadencji sołtys zdaje do urzędu gminy tablicę z napisem „Sołtys”, godło, pieczęcie i zgromadzoną dokumentację sołectwa.

§ 15

Uczestnictwo sołtysa w pracach rady gminy odbywa się na zasadach określonych w statucie gminy.

§ 16

1. Sołtys pełni swoją funkcję społecznie.
2. Sołtys może otrzymywać dietę oraz zwrot kosztów podróży służbowej na zasadach określonych uchwałą rady gminy.

§ 17

Wójt udostępnia sołtysowi tablicę z napisem „Sołtys”, godło, pieczęć sołectwa oraz pieczęć sołtysa.

§ 18

1. Działalność sołtysa wspomaga rada sołectka, mająca charakter opiniodawczo-doradczy.
2. Rada sołectka liczy od 3 do 10 osób, o liczbie członków rady sołectkiej decydują w drodze głosowania stali mieszkańcy sołectwa uprawnieni do głosowania, przed przystąpieniem do zgłaszania kandydatów.
3. Członkowie rady sołectkiej pełnią swą funkcję społecznie.
4. Członkowie rady sołectkiej mogą otrzymywać dietę lub zwrot kosztów podróży służbowej na zasadach określonych uchwałą rady gminy.
5. Kadencja rady jest wspólna dla wszystkich jej członków. Członek rady sołectkiej wybrany w trakcie jej trwania kończy swą kadencję wraz z całą radą.
6. Posiedzenia rady sołectkiej odbywają się w miarę potrzeb, nie rzadziej jednak niż raz w roku.
7. Posiedzenia rady sołectkiej zwołuje i prowadzi sołtys.
8. Sołtys jest zobowiązany zwołać posiedzenie rady sołectkiej na wniosek 2 członków rady sołectkiej, w terminie wskazanym przez wnioskodawców.
9. W posiedzeniach rady sołectkiej może uczestniczyć każdy kto wyrazi taką wolę.

10. Z posiedzeń rady sołeckiej sporządza się protokół, który jest przechowywany w dokumentacji sołectwa.

§ 19

Do zadań rady sołeckiej należy:

- 1) wspomaganie działań sołtysa w realizacji jego zadań;
- 2) zbieranie wniosków mieszkańców i przedstawianie ich sołtysowi oraz na posiedzeniu rady sołeckiej;
- 3) współpraca i utrzymywanie kontaktów z organizacjami pozarządowymi;
- 4) występowanie do sołtysa i na posiedzeniach rady sołeckiej z inicjatywami dotyczącymi udziału mieszkańców w rozwiązywaniu problemów sołectwa i realizacji jego zadań;
- 5) przygotowanie projektu wniosku dotyczącego przeznaczenia funduszu sołeckiego, o ile został wyodrębniony w budżecie gminy;
- 6) współdziałanie z radami sołeckimi innych sołectw w celu realizacji przedsięwzięć wspólnych.

ROZDZIAŁ III

Zasady, tryb wyboru oraz odwoływania sołtysa i członków rady sołeckiej

§ 20

1. Kadencja sołtysa i rady sołeckiej rozpoczyna się z dniem wyboru i kończy się wraz z upływem kadencji Rady Gminy Kołaczkowo.
2. Po upływie kadencji sołtys i członkowie rady sołeckiej wykonują swoje zadania do dnia wyboru nowego sołtysa i członków rady sołeckiej.
3. Termin i miejsce zebrania wyborczego, na którym ma być dokonany wybór sołtysa i członków rady sołeckiej, wyznacza wójt w drodze zarządzenia najpóźniej w 60 dni od rozpoczęcia kadencji rady gminy, podając je do publicznej wiadomości na minimum 14 dni przed jego terminem.

§ 21

1. Sołtys oraz członkowie rady sołeckiej wybierani są spośród nieograniczonej liczby kandydatów przez stałych mieszkańców sołectwa uprawnionych do głosowania w głosowaniu tajnym i bezpośrednim.
2. Wybór sołtysa i członków rady sołeckiej odbywa się bez względu na liczbę obecnych uprawnionych do głosowania mieszkańców sołectwa.

§ 22

1. Zebraniu wyborczemu przewodniczy wskazany przez wójta pracownik urzędu gminy według zawartego w zarządzeniu porządku obrad.
2. W celu przeprowadzenia wyboru sołtysa i członków rady sołeckiej, uczestnicy zebrania wyborczego wybierają spośród swego grona trzyosobową komisję skrutacyjną.
3. Do zadań komisji skrutacyjnej należy:
 - 1) rejestrowanie kandydatów na sołtysa i członków rady sołeckiej;
 - 2) przygotowanie kart do głosowania;
 - 3) czuwanie nad prawidłowym przebiegiem głosowania;
 - 4) obliczanie głosów oddanych na poszczególnych kandydatów;
 - 5) sporządzenie protokołu z przeprowadzonych wyborów;
 - 6) ustalenie i podanie do wiadomości wyników głosowania;
 - 7) komisja skrutacyjna wybiera ze swego grona przewodniczącego i protokolanta.

4. Członkiem komisji skrutacyjnej nie mogą zostać osoby, które kandydują na funkcję sołtysa lub członka rady sołeckiej.
5. Z przeprowadzonych wyborów sporządza się protokół podpisany przez wszystkich członków komisji skrutacyjnej.

§ 23

1. Rada sołeczka składa się od 3 do 10 osób.
2. O liczbie członków rady sołeckiej decydują w drodze głosowania stali mieszkańcy sołectwa uprawnieni do głosowania przed przystąpieniem do zgłaszania kandydatów.

§ 24

1. Kandydatów na funkcję sołtysa i członków rady sołeckiej w nieograniczonej liczbie mogą zgłaszać stali mieszkańcy sołectwa uprawnieni do głosowania uczestniczący w zebraniu wyborczym.
2. W pierwszej kolejności należy przeprowadzić zgłoszenie kandydatów i głosowanie dla dokonania wyboru sołtysa. W drugiej kolejności należy przeprowadzić zgłoszenie kandydatów i głosowanie dla dokonania wyborów członków rady sołeckiej.

§ 25

1. Komisja skrutacyjna powołana do przeprowadzenia wyborów zamyka listę kandydatów na funkcję sołtysa oraz listę kandydatów na członków rady sołeckiej po zarejestrowaniu tych kandydatów, którzy wyrazili zgodę na kandydowanie.
2. W przypadku, gdy kandydat zgłaszany na sołtysa lub członka rady sołeckiej nie uczestniczy w wyborach, zgłaszający przedkłada jego pisemną zgodę na kandydowanie.

§ 26

1. Uprawnieni do głosowania uczestnicy zebrania wyborczego, na którym wybierany jest sołtys i członkowie rady sołeckiej głosują na kartach do głosowania opatrzonych pieczęcią urzędu gminy. Karty do głosowania przygotowuje się odrębnie dla wyboru sołtysa i odrębnie dla wyboru rady sołeckiej.
2. Nazwiska kandydatów na karcie do głosowania umieszcza się w porządku alfabetycznym.
3. Nieważne są głosy na kartach:
 - 1) całkowicie przedartych;
 - 2) innych niż urzędowo określonych, zgodnie z treścią ust. 1.;
4. Nieważne są głosy oddane na ważnych kartach:
 - 1) na których postawiono znak X obok nazwiska więcej niż 1 kandydata – przy wyborze sołtysa;
 - 2) na których postawiono znak X obok nazwiska większej liczby, niż wynosi liczba członków rady sołeckiej;
 - 3) na których nie postawiono znaku X obok nazwiska żadnego z kandydatów.
5. Na karcie do głosowania przy wybranym przez siebie kandydacie głosujący stawia znak X.
6. Na funkcję sołtysa zostaje wybrany kandydat, który uzyskał największą ilość głosów.
7. Jeżeli przy wyborze sołtysa, dwóch lub więcej kandydatów otrzyma jednakową ilość głosów, głosowanie powtarza się z udziałem jedynie tych kandydatów, którzy otrzymali równą największą ilość głosów.
8. Jeżeli do wyboru sołtysa zarejestrowano tylko jednego kandydata, głosujący na karcie do głosowania zaznaczają znak X przy słowie „tak” lub „nie”.
9. Kandydat zostaje wybrany na funkcję sołtysa jeżeli otrzymał 50% plus jeden głos na „tak” spośród ważnie oddanych głosów.

10. Jeżeli kandydat nie uzyskał wymaganej ilości głosów, przewodniczący zebrania wyborczego zarządza przerwę, po której następuje kolejne głosowanie.
11. Przepis ust. 6. stosuje się odpowiednio do wyboru członków rady sołectkiej.
Jeżeli przy wyborze członków rady sołectkiej, dwóch lub więcej kandydatów otrzyma jednakową ilość głosów, a nie wystarcza dla nich miejsc mandatowych, głosowanie powtarza się w części dotyczącej mandatów nieobsadzonych z udziałem jedynie tych kandydatów, którzy otrzymali równą największą ilość głosów.

§ 27

1. W ciągu 7 dni od dnia wyborów wyborca może wnieść protest przeciwko ważności wyborów, jeżeli dopuszczono się naruszenia przepisów statutu dotyczących wyborów.
2. Protest wnosi się do wójta na piśmie, zawierającym zarzuty i ich uzasadnienie.
3. Protestowi niespełniającemu wymogów ust. 2. nie nadaje się biegu.
4. Wójt bada zarzuty podniesione w proteście, a także sprawdza prawidłowość ustalenia wyników wyborów powołując w tym celu komisję w składzie od 3 do 5 osób.

§ 28

1. Wygaśnięcie mandatu sołtysa lub członka rady sołectkiej następuje wskutek:
 - 1) śmierci;
 - 2) złożenia pisemnej rezygnacji z pełnionej funkcji;
 - 3) nie posiadania czynnego prawa wyborczego w imieniu przepisów ustawy z dnia 5 stycznia 2011r. - Kodeks Wyborczy
2. W przypadkach określonych w ust. 1. pkt. 2, 3 wygaśnięcie mandatu stwierdza zebranie wiejskie zwołane przez wójta.

§ 29

1. Członkowie rady sołectkiej mogą zostać odwołani przez osoby uprawnione przed upływem kadencji z powodu:
 - 1) nie wykonywania swoich zadań;
 - 2) nie wykonywania uchwał zebrania wiejskiego;
 - 3) naruszenia postanowień statutu sołectwa;
 - 4) działania na szkodę sołectwa.
2. Sołtys może zostać odwołany przez osoby uprawnione przed upływem kadencji z powodu:
 - 1) nie wykonywania swoich zadań;
 - 2) nie wykonywania uchwał zebrania wiejskiego;
 - 3) naruszenia postanowień statutu sołectwa;
 - 4) nie złożenia rocznego sprawozdania z działalności i realizacji finansów sołectwa;
 - 5) działania na szkodę sołectwa;
 - 6) naruszenia dyscypliny finansowej;
 - 7) braku możliwości pełnienia funkcji sołtysa w wyniku decyzji życiowych i przypadków losowych trwających na tyle długo, by powodować paraliż, destabilizację funkcjonowania sołectwa lub powodować ryzyko utraty środków funduszu sołectkiego z powodu braku podmiotu upoważnionego do złożenia wniosku o przyznanie środków.

§ 30

1. Wniosek o odwołanie sołtysa lub członka rady sołeckiej kierowany jest do wójta.
2. Wniosek podpisany przez co najmniej 20% uprawnionych do głosowania mieszkańców sołectwa, musi zawierać uzasadnienie oraz wskazywać osobę reprezentującą wnioskodawców, do której kierowana będzie korespondencja.
3. W przypadku, gdy wniosek nie spełnienia wymogów określonych w ust. 2., wójt nie nadaje mu biegu.
4. Wójt w ciągu 30 dni od daty wpłynięcia wniosku, powołuje komisję w składzie od 3 do 5 osób w celu wstępnego zbadania zarzutów.
5. W razie potwierdzenia zarzutów wskazanych we wniosku, wójt niezwłocznie zarządza zebranie odwoławcze.
6. Zarządzenie o zwołaniu zebrania odwoławczego w celu odwołania sołtysa lub członka rady sołeckiej, wydaje wójt wskazując miejsce, dzień, godzinę i porządek zebrania.
7. W wyniku rażącego naruszenia dyscypliny finansowej przez sołtysa, potwierdzonego przez organy kontrolne, rada gminy na wniosek wójta lub z własnej inicjatywy może zwołać zebranie odwoławcze.
8. Odwołanie następuje w głosowaniu tajnym i bezpośrednim na zebraniu odwoławczym po uprzednim umożliwieniu wysłuchania osoby odwoływanej, za wyjątkiem §29 ust.2 p.7
9. Zebranie odwoławcze jest ważne bez względu na liczbę obecnych na zebraniu, stałych mieszkańców sołectwa uprawnionych do głosowania.

§31

1. Zebraniu odwoławczemu przewodniczy wskazany przez wójta pracownik urzędu gminy, według zawartego w zarządzeniu porządku obrad lub osoba wskazana w uchwale rady gminy jeśli odwołanie odbywa się na podstawie § 30. ust. 6.
2. Głosowanie odwoławcze przeprowadza komisja skrutacyjna w składzie co najmniej trzech osób, wybranych spośród uczestników zebrania odwoławczego.
3. Członkiem komisji skrutacyjnej nie może być osoba, której wniosek dotyczy.
4. Do zadań komisji skrutacyjnej należy:
 - 1) przygotowanie kart do głosowania;
 - 2) przedstawienie zasad i przeprowadzenie głosowania;
 - 3) ustalenie wyników głosowania i sporządzenie protokołu z wykonanych czynności;
 - 4) podanie wyników do publicznej wiadomości.
5. Uprawnieni do głosowania uczestnicy zebrania odwoławczego głosują na kartach do głosowania opatrzonych pieczęcią urzędu gminy.
6. Karta do głosowania zawiera przed nazwiskiem osoby odwoływanej pytanie: „Czy jesteś za odwołaniem” oraz słowa „tak” i „nie”.
7. Głosujący stawiają znak X przy wyrażeniu „tak” albo „nie”.
8. Nieważne są karty do głosowania:
 - 1) całkowicie przedarte;
 - 2) inne niż urzędowo określonych, zgodnie z treścią ust. 5 - 6.;
9. Nieważne są głosy oddane na ważnych kartach:
 - 1) na których postawiono znaki X przy wyrażeniu „tak” i „nie”;
 - 2) na których nie postawiono znaku X;
10. Dana osoba zostaje odwołana z funkcji sołtysa jeżeli za odwołaniem oddano 50% plus jeden głos spośród ważnie oddanych głosów)

§ 32

1. W przypadku wygaśnięcia mandatu sołtysa w trybie § 28 lub odwołania sołtysa w trybie § 29 - 31 wójt niezwłocznie zarządza wybory uzupełniające sołtysa.
2. W przypadku wygaśnięcia mandatu członka rady sołeckiej w trybie § 28 lub odwołania członka rady sołeckiej w trybie § 29 - 31 wójt niezwłocznie zarządza wybory uzupełniające.
3. Wybory mogą się odbyć tego samego dnia, po zakończeniu zebrania wiejskiego stwierdzającego wygaśnięcie mandatu sołtysa lub zebrania odwoławczego, jeżeli dokonało odwołania sołtysa.
4. Wybory uzupełniające mogą się odbyć tego samego dnia, po zakończeniu zebrania wiejskiego stwierdzającego wygaśnięcie mandatu członka rady sołeckiej lub zebrania odwoławczego, jeżeli dokonało odwołania członka rady sołeckiej.
5. Zebranie wyborcze w celu wyboru sołtysa lub uzupełnienia składu rady sołeckiej, wójt zwołuje 15 minut po zakończeniu zebrań, o których mowa w § 32 ust. 1 – 2.
6. Sołtys i członkowie rady sołeckiej wybrani w wyborach, których dotyczy §32. ust. 1 – 2. kończą kadencję zgodnie z §20 ust.1.

ROZDZIAŁ IV

Gospodarka finansowa sołectwa oraz zakres zadań do realizacji

§ 33

1. Gospodarka finansowa sołectwa prowadzona jest w ramach budżetu gminy, przy zastosowaniu kryteriów: celowości, zgodności z prawem, rzetelności i gospodarności.
2. Sołectwo samodzielnie gospodaruje środkami wydzielonymi do swojej dyspozycji, przeznaczając je na realizację zadań statutowych.
3. Zebranie wiejskie uchwalając roczny plan rzeczowo-finansowy sołectwa określa wydatki sołectwa zgodnie z załącznikiem uchwały budżetowej dotyczącym wydatków jednostki pomocniczej.
4. Sołectwo dysponuje następującymi środkami wyodrębnionymi w budżecie gminy:
 - 1) darowizny na rzecz sołectwa;
 - 2) środki pochodzące z nagród zdobytych przez sołectwo w konkursach;
 - 3) środki finansowe stanowiące dochody z mienia gminnego;
 - 4) środki własne gminy dedykowane na realizację potrzeb sołectwa;
 - 5) fundusz sołeczki, o ile został wyodrębniony.
5. Środki finansowe z budżetu, sołectwo może przeznaczyć, w szczególności na realizację następujących zadań:
 - 1) bieżące utrzymanie mienia gminnego użytkowanego przez sołectwo;
 - 2) utrzymanie dróg, ulic, placów znajdujących się na terenie sołectwa;
 - 3) poprawę infrastruktury w sołectwie;
 - 4) utrzymanie porządku i czystości w sołectwie;
 - 5) poprawę bezpieczeństwa mieszkańców sołectwa;
 - 6) utrzymanie terenów zielonych;
 - 7) realizację przedsięwzięć poprawiających jakość życia;
 - 8) realizację przedsięwzięć z zakresu kultury, sportu i rekreacji;
 - 9) wspieranie inicjatyw społecznych, wspomagających budowanie kapitału społecznego w sołectwie.
6. Do dnia 30 września roku poprzedzającego rok budżetowy, sołtys w formie pisemnej może złożyć do wójta wnioski do projektu budżetu gminy.
7. Obsługę finansowo - księgową sołectwa zapewnia wójt za pośrednictwem urzędu.

§ 34

1. Zadania przekazane przez gminę sołectwo realizuje poprzez:
 - 1) współpracę z organami gminy i jednostkami organizacyjnymi gminy w zakresie zaspokajania zbiorowych potrzeb mieszkańców sołectwa;
 - 2) wspieranie i inspirowanie działań o znaczeniu lokalnym, zmierzających do poprawy jakości warunków życia mieszkańców sołectwa;
 - 3) upowszechnianie kultury, sportu, rekreacji i turystyki wśród mieszkańców sołectwa;
 - 4) opiniowanie spraw o podstawowym znaczeniu dla społeczności sołectwa, w tym dotyczących zagospodarowania przestrzennego oraz funkcjonowania infrastruktury technicznej i komunikacyjnej w ramach posiadanych kompetencji.
2. W celu realizacji zadań sołectwo zarządza i korzysta z mienia gminnego przekazanego mu do korzystania przez gminę na zasadach określonych w zarządzeniu wójta .
3. Na wniosek zebrania wiejskiego wójt może przekazać sołectwu inne składniki mienia komunalnego określając sposób ich użytkowania.

ROZDZIAŁ V

Kontrola i nadzór nad działalnością organów sołectwa

§ 35

Organy gminy mają prawo do żądania informacji i danych, dotyczących organizacji i funkcjonowania sołectwa, niezbędnych do wykonywania przysługujących im uprawnień kontrolnych i nadzorczych.

§ 36

1. Kontrolę nad działalnością organów sołectwa prowadzą wójt oraz rada gminy.
2. Kontrola działalności sołectwa sprawowana jest na podstawie kryteriów zgodności z prawem, celowości, rzetelności i gospodarności.
3. Z kontroli sporządza się protokół. W protokole przedstawia się dokładnie stan faktyczny oraz wnioski i zalecenia pokontrolne, które przekazuje się wraz z protokołem sołtysowi, wójtowi i przewodniczącemu rady gminy.
4. Kontrolowany organ sołectwa może w terminie 7 dni od otrzymania protokołu i zaleceń pokontrolnych złożyć pisemne zastrzeżenia do protokołu do kontrolującego organu gminy. Do protokołu z kontroli zebrania wiejskiego pisemne zastrzeżenia może złożyć sołtys.
5. Kontrolujący organ gminy rozpatruje zastrzeżenia kontrolowanego organu sołectwa:
 - 1) w terminie 7 dni od dnia przedstawienia zastrzeżeń (w przypadku, gdy organem kontrolującym jest wójt);
 - 2) na najbliższej sesji rady gminy (gdy organem kontrolującym jest rada gminy).
6. Kontrolowany organ sołectwa jest związany rozstrzygnięciem organu kontrolującego, podjętym wskutek rozpatrzenia zastrzeżeń zgodnie z § 36 ust. 5.

§ 37

1. Nadzór nad działalnością organów sołectwa sprawowany jest na podstawie kryterium zgodności z prawem (legalności).
2. Organami nadzoru nad działalnością organów sołectwa są rada gminy i wójt.
3. Wójt wstrzymuje wykonanie sprzecznych z prawem aktów wydanych przez sołtysa oraz uchwał zebrania wiejskiego i niezwłocznie kieruje je do rady gminy w celu ich uchylecia.

4. W przypadku nieistotnego naruszenia prawa, nie stwierdza się nieważności uchwały lub aktu wydanego przez sołtysa, ograniczając się do wskazania, że zostały wydane z naruszeniem prawa.

ROZDZIAŁ VI

Przepisy przejściowe i końcowe

§ 38

Pierwsze wybory sołtysa i członków rady sołeckiej, po wejściu w życie niniejszego statutu odbywają się w terminie określonym zarządzeniem wójta.

§ 39

1. Statut sołectwa uchwała rada gminy w głosowaniu jawnym zwykłą większością głosów po przeprowadzeniu konsultacji z mieszkańcami.
2. Zmian w statucie dokonuje rada z własnej inicjatywy, na wniosek wójta lub na wniosek zebrania wiejskiego, w trybie przewidzianym dla jego uchwalenia.
3. W przypadkach spornych wiążąca interpretacja postanowień statutu należy do rady gminy.

§ 40

1. Statut podlega ogłoszeniu w trybie przewidzianym dla przepisów gminnych.
2. Treść statutu udostępnia się mieszkańcom do wglądu u sołtysa, w urzędzie oraz w Biuletynie Informacji Publicznej.

Załącznik nr 1 do Statutu sołectwa Sokolniki

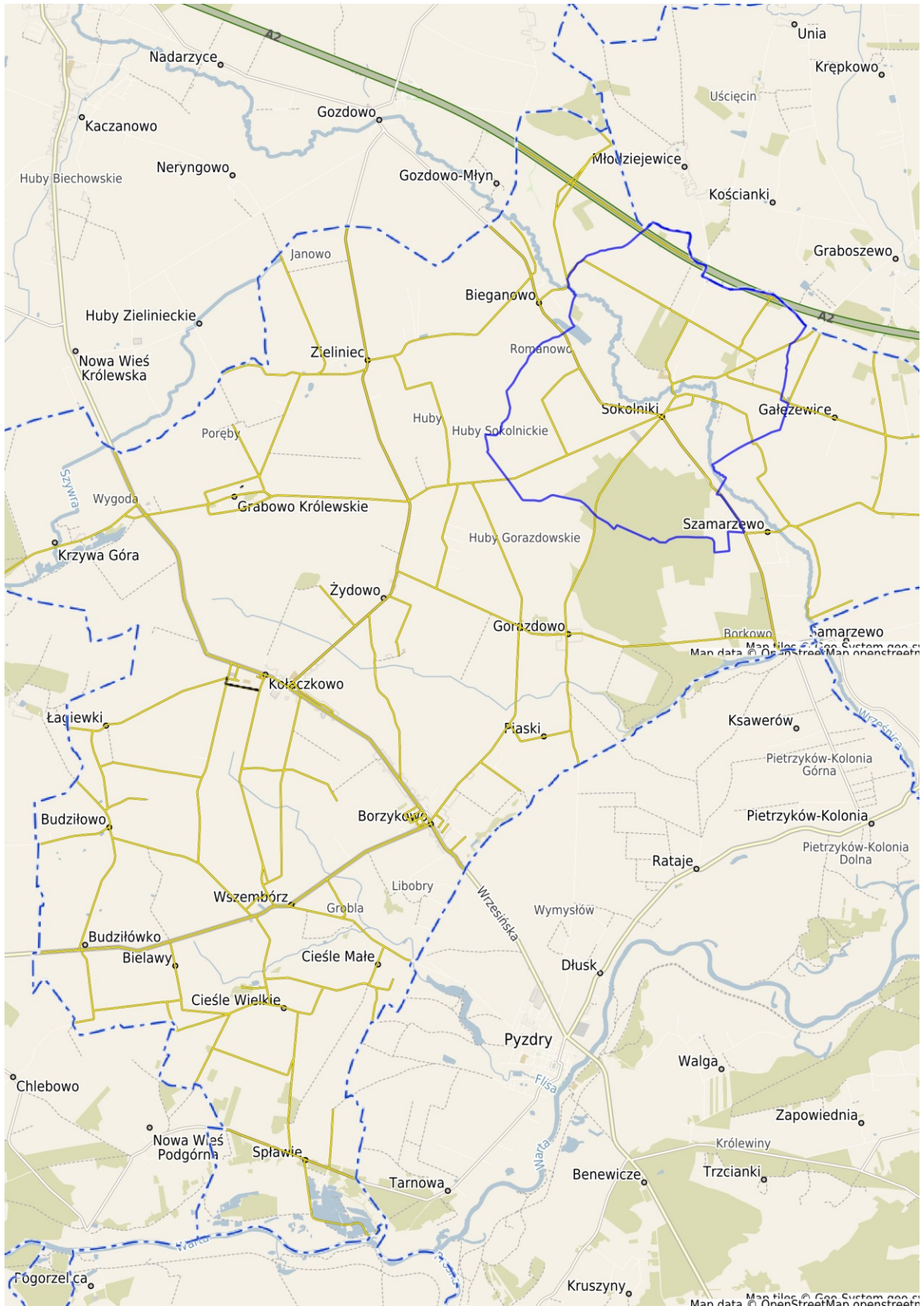

STATUT SOŁECTWA SPŁAWIE

ROZDZIAŁ I

Zasady ogólne

§ 1

Niniejszy statut określa:

1. Rozdział I. Zasady ogólne
2. Rozdział II. Organy sołectwa i zakres ich działania
3. Rozdział III. Zasady, tryb wyboru oraz odwoływania sołtysa i członków rady sołeckiej
4. Rozdział IV. Gospodarka finansowa sołectwa oraz zakres zadań do realizacji
5. Rozdział V. Kontrola i nadzór nad działalnością organów sołectwa
6. Rozdział VI. Przepisy przejściowe i końcowe

§ 2

Ilekróć w niniejszym statucie jest mowa o:

1. gminie - należy przez to rozumieć Gminę Kołaczkowo;
2. radzie gminy - należy przez to rozumieć Radę Gminy Kołaczkowo;
3. organy gminy - należy przez to rozumieć organy Gminy Kołaczkowo;
4. wójcie - należy przez to rozumieć Wójta Gminy Kołaczkowo;
5. urządzie gminy - należy przez to rozumieć Urząd Gminy Kołaczkowo;
6. sołectwie - należy przez to rozumieć Sołectwo Spławie;
7. sołtysie - należy przez to rozumieć organ wykonawczy Sołectwa Spławie;
8. radzie sołeckiej - należy przez to rozumieć radę sołecką Sołectwa Spławie;
9. zebraniu wiejskim - należy przez to rozumieć organ uchwałodawczy Sołectwa Spławie.

§ 3

1. Sołectwo Spławie, zwane dalej sołectwem, jest jednostką pomocniczą Gminy Kołaczkowo i stanowi wspólnotę samorządową osób zamieszkujących obszar wsi Spławie.
2. Granice i położenie sołectwa w gminie określa mapa stanowiąca załącznik nr 1 do niniejszego statutu.
3. Sołectwo działa na podstawie przepisów prawa, a w szczególności:
 - 1) ustawy z dnia 8 marca 1990 r. o samorządzie gminnym;
 - 2) statutu Gminy Kołaczkowo;
 - 3) niniejszego statutu.

§ 4

1. Zadaniem sołectwa jest wspieranie gminy w realizacji jej zadań w zakresie zaspokajania zbiorowych potrzeb wspólnoty mieszkańców sołectwa poprzez:
 - 1) reprezentowanie zbiorowych interesów mieszkańców sołectwa przed organami gminy i jednostkami organizacyjnymi gminy;
 - 2) inicjowanie, organizowanie, realizowanie, a także wspieranie przedsięwzięć mających na celu zaspokajanie zbiorowych potrzeb mieszkańców;

- 3) wspieranie i inspirowanie działań o znaczeniu lokalnym, zmierzających do poprawy jakości warunków życia mieszkańców sołectwa;
- 4) upowszechnianie kultury, sportu, rekreacji i turystyki wśród mieszkańców sołectwa;
- 5) opiniowanie spraw o podstawowym znaczeniu dla społeczności sołectwa, w tym dotyczących zagospodarowania przestrzennego oraz funkcjonowania infrastruktury technicznej i komunikacyjnej w ramach posiadanych kompetencji;
- 6) zarządzanie wydzielonym sołectwu mieniem komunalnym, w tym dysponowanie dochodami z tego mienia na zasadach przyjętych odrębną uchwałą rady gminy.

ROZDZIAŁ II

Organy sołectwa i zakres ich działania

§ 5

1. Sołectwo jest jednostką pomocniczą gminy, posiadającą własne organy:
 - 1) zebranie wiejskie - organ uchwałodawczy sołectwa;
 - 2) sołtys - organ wykonawczy sołectwa.
2. Działalność sołtysa wspomaga rada sołecka.

§ 6

1. Działalność organów sołectwa jest jawna.
2. Ograniczenia jawności mogą wynikać wyłącznie z ustaw.

§ 7

1. Do kompetencji zebrania wiejskiego należą:
 - 1) uchwalanie rocznego planu rzeczowo - finansowego sołectwa;
 - 2) uchwalanie wniosku o przyznanie środków z funduszu sołeckiego, o ile został wyodrębniony z budżetu gminy;
 - 3) podejmowanie uchwał w sprawach wygaśnięcia mandatu sołtysa i członków rady sołeckiej;
 - 4) rozpatrywanie i zatwierdzanie sprawozdania sołtysa z działalności i realizacji finansów sołectwa;
 - 5) opiniowanie na wniosek wójta lub rady gminy projektów rozstrzygnięć organów gminy;
 - 6) zarządzanie i korzystanie ze składników mienia komunalnego, przekazanego w zarząd sołectwu zarządzeniem wójta;
 - 7) podejmowanie uchwał w innych sprawach na wniosek sołtysa lub z własnej inicjatywy;
 - 8) występowanie z wnioskami do rady gminy i wójta o rozpatrzenie spraw, których zakres wykracza poza kompetencje sołectwa.
2. Zebranie wiejskie opiniuje, w części dotyczącej sołectwa, przedstawione do konsultacji przez radę gminy projekty uchwał, a także wydaje opinie w innych sprawach, jeżeli przepisy prawa tak stanowią.

§ 8

1. Zebranie wiejskie zwołuje sołtys z własnej inicjatywy lub na pisemny wniosek:
 - 1) co najmniej 5% mieszkańców uprawnionych do głosowania w zebraniu;
 - 2) rady sołeckiej;

- 3) rady gminy;
- 4) wójta.
2. Do wniosku o zwołanie zebrania wiejskiego wnioskodawca dołącza proponowany porządek obrad.
3. Zebranie wiejskie zwoływane na wniosek powinno odbyć się w terminie wskazanym przez wnioskodawcę i uzgodnionym z sołtysiem.
4. Sołtys nie może odmówić zwołania zebrania wiejskiego na pisemny wniosek 5% mieszkańców sołectwa, rady sołectkiej, rady gminy lub wójta.
5. W przypadku, gdy sołtys nie chce lub nie może zwołać organu uchwałodawczego, zebranie wiejskie zwołuje wójt w drodze zarządzenia podając datę i miejsce zebrania wiejskiego oraz proponowany porządek obrad.
6. W przypadku, gdy wójt nie chce lub nie może zwołać zebrania wiejskiego, zebranie zwołuje rada gminy odrębną uchwałą podając datę i miejsce zebrania wiejskiego oraz proponowany porządek obrad.

§ 9

1. Zebranie wiejskie odbywa się w miarę potrzeb, nie rzadziej jednak niż raz w roku.
2. Termin, miejsce i porządek obrad zebrania wiejskiego sołtys podaje do wiadomości publicznej w sposób zwyczajowo przyjęty, poprzez rozplakatowanie na tablicach ogłoszeń oraz drogą elektroniczną na co najmniej 5 dni przed terminem zebrania.
3. W sprawach niecierpiących zwłoki, prawomocne zebranie wiejskie może być zwołane bez zachowania 5 - dniowego terminu ogłoszenia.
4. Termin i miejsce zebrania wiejskiego powinny umożliwiać uczestnictwo jak największej liczbie mieszkańców sołectwa.
5. W zebraniu wiejskim może uczestniczyć każdy, kto wyrazi taką wolę.
6. Prawo do głosowania na zebraniu wiejskim mają stali mieszkańcy sołectwa, posiadający czynne prawo wyborcze do organów gminy.
7. Zebranie wiejskie może być rejestrowane i transmitowane.

§ 10

1. Zebranie wiejskie jest prawomocne bez względu na liczbę obecnych, o ile zostało prawomocnie zwołane.
2. Zebranie zostało prawomocnie zwołane, gdy zwołał je podmiot do tego uprawniony oraz zostało ogłoszone zgodnie z § 9. ust. 2-3.

§ 11

1. Zebranie wiejskie otwiera sołtys, który może przewodniczyć jego obradom. Sołtys może wskazać inną osobę do przewodniczenia lub zarządzić jej wybór przez zebranie wiejskie.
2. W przypadku nieobecności sołtysa, zebranie wiejskie otwiera najstarszy wiekiem członek rady sołectkiej obecny na zebraniu, po czym następuje wybór przewodniczącego zebrania.
3. W przypadku zwołania zebrania wiejskiego przez wójta na podstawie § 8 ust. 5. zebranie otwiera i przewodniczy mu wójt lub osoba przez niego wskazana.
4. W przypadku zwołania zebrania przez radę gminy na podstawie § 8 ust. 6. zebranie otwiera i przewodniczy mu osoba wskazana w uchwale rady gminy.
5. Zebranie wiejskie przyjmuje porządek obrad na podstawie projektu przedłożonego przez sołtysa lub podmiot wnioskujący o zwołanie zebrania zgodnie z § 8 ust. 1.
6. Zebranie wiejskie jest protokołowane przez osobę wskazaną przez sołtysa lub wyznaczoną przez zebranie.

7. Protokół zebrania wiejskiego powinien zawierać w szczególności:
- 1) datę i miejsce zebrania;
 - 2) stwierdzenie prawomocności zebrania;
 - 3) informację o liczbie osób uczestniczących w zebraniu;
 - 4) porządek zebrania;
 - 5) informację o podjętych uchwałach wraz z ich treścią i wynikiem głosowania;
 - 6) treść wniosków zgłaszanych podczas zebrania oraz ich uzasadnienie;
 - 7) przebieg głosowania z wyszczególnieniem głosów „za”, „przeciw” i „wstrzymujących się”;
 - 8) skrótowy opis przebiegu zebrania;
 - 9) podpisy przewodniczącego zebrania i protokolanta;
 - 10) do protokołu dołącza się listę obecności zawierającą imiona i nazwiska uczestników zebrania z zaznaczeniem, czy dana osoba jest uprawniona do głosowania oraz uchwały i pozostałe załączniki, jeśli były przedmiotem obrad zebrania wiejskiego.
8. Uchwały zebrania wiejskiego podpisuje przewodniczący zebrania.
9. Uchwały zebrania wiejskiego są numerowane w stosunku rocznym.
10. Wypowiedzi niemające istotnego znaczenia lub głosy nieformalne mogą zostać pominięte w treści protokołu na polecenie przewodniczącego.
11. Protokół jest udostępniany przez sołtysa.
12. Sołtys dostarcza wójtowi kopię protokołu zebrania wraz z uchwałami i pozostałymi załącznikami w terminie 14 dni od daty zebrania wiejskiego.

§ 12

1. Zebranie wiejskie podejmuje decyzje w formie uchwał we wszystkich istotnych dla sołectwa sprawach, w ramach posiadanych kompetencji.
2. Zebranie wiejskie może zająć stanowisko, wyrazić opinię lub sformułować wniosek, który zostanie przyjęty uchwałą.
3. Uchwały zebrania wiejskiego zapadają w sposób jawny, zwykłą większością głosów, tzn. ilość głosów „za” musi być większa od ilości głosów „przeciw”.
4. Uchwały zebrania wiejskiego są ważne bez względu na liczbę osób biorących udział w zebraniu, o ile zostały podjęte w ramach kompetencji sołectwa.
5. Uchwały zebrania wiejskiego podjęte z naruszeniem prawa, wójt kieruje pod obrady rady gminy w celu ich uchylenia.

§ 13

Wójt zapewnia sołtysowi pomoc administracyjną w celu sprawnej organizacji zebrania wiejskiego.

§ 14

1. Do zadań sołtysa należy:
 - 1) reprezentowanie sołectwa wobec organów gminy i gminnych jednostek organizacyjnych;
 - 2) załatwianie indywidualnych spraw z zakresu administracji publicznej w ramach upoważnienia określonego przez radę gminy;
 - 3) sprawowanie zarządu nad mieniem gminnym powierzonym sołectwu;
 - 4) zwoływanie zebrań wiejskich;
 - 5) otwieranie zebrań wiejskich zwoływanych przez sołtysa;
 - 6) wykonywanie uchwał zebrania wiejskiego;
 - 7) składanie zebraniu wiejskiemu rocznych sprawozdań z działalności i realizacji finansów sołectwa;

- 8) podejmowanie działań zgodnych z wolą wyrażoną przez zebranie wiejskie;
- 9) redagowanie i przygotowywanie projektów uchwał, wniosków, opinii i protokołów z zebrania wiejskiego;
- 10) przekazywanie wójtowi kopii protokołu z zebrania wiejskiego w terminie 14 dni od daty zebrania;
- 11) prowadzenie dokumentacji sołectwa, tzn. przechowywanie statutu sołectwa, pism, wniosków, protokołów, uchwał i dokumentów związanych z funkcjonowaniem sołectwa oraz dokumentacji realizacji funduszu sołectwa o ile został wyodrębniony;
- 12) inicjowanie i wspieranie aktywności mieszkańców sołectwa;
- 13) współdziałanie z organami gminy w zakresie konsultacji społecznych;
- 14) zwoływanie i prowadzenie posiedzeń rady sołectwa;
- 15) uczestniczenie w szkoleniach i naradach sołtysów organizowanych przez wójta;
- 16) współpraca z innymi sołtysami w celu realizacji przedsięwzięć wspólnych;
- 17) współdziałanie z organizacjami pozarządowymi działającymi na terenie sołectwa;
- 18) współpraca z jednostkami organizacyjnymi gminy w zakresie realizacji zadań sołectwa;
- 19) po zakończeniu kadencji sołtys zdaje do urzędu gminy tablicę z napisem „Sołtys”, godło, pieczęcie i zgromadzoną dokumentację sołectwa.

§ 15

Uczestnictwo sołtysa w pracach rady gminy odbywa się na zasadach określonych w statucie gminy.

§ 16

1. Sołtys pełni swoją funkcję społecznie.
2. Sołtys może otrzymywać dietę oraz zwrot kosztów podróży służbowej na zasadach określonych uchwałą rady gminy.

§ 17

Wójt udostępnia sołtysowi tablicę z napisem „Sołtys”, godło, pieczęć sołectwa oraz pieczęć sołtysa.

§ 18

1. Działalność sołtysa wspomaga rada sołectwa, mająca charakter opiniodawczo-doradczy.
2. Rada sołectwa liczy od 3 do 10 osób, o liczbie członków rady sołectwa decydują w drodze głosowania stali mieszkańcy sołectwa uprawnieni do głosowania, przed przystąpieniem do zgłaszania kandydatów.
3. Członkowie rady sołectwa pełnią swą funkcję społecznie.
4. Członkowie rady sołectwa mogą otrzymywać dietę lub zwrot kosztów podróży służbowej na zasadach określonych uchwałą rady gminy.
5. Kadencja rady jest wspólna dla wszystkich jej członków. Członek rady sołectwa wybrany w trakcie jej trwania kończy swą kadencję wraz z całą radą.
6. Posiedzenia rady sołectwa odbywają się w miarę potrzeb, nie rzadziej jednak niż raz w roku.
7. Posiedzenia rady sołectwa zwołuje i prowadzi sołtys.
8. Sołtys jest zobowiązany zwołać posiedzenie rady sołectwa na wniosek 2 członków rady sołectwa, w terminie wskazanym przez wnioskodawców.
9. W posiedzeniach rady sołectwa może uczestniczyć każdy kto wyrazi taką wolę.

10. Z posiedzeń rady sołeckiej sporządza się protokół, który jest przechowywany w dokumentacji sołectwa.

§ 19

Do zadań rady sołeckiej należy:

- 1) wspomaganie działań sołtysa w realizacji jego zadań;
- 2) zbieranie wniosków mieszkańców i przedstawianie ich sołtysowi oraz na posiedzeniu rady sołeckiej;
- 3) współpraca i utrzymywanie kontaktów z organizacjami pozarządowymi;
- 4) występowanie do sołtysa i na posiedzeniach rady sołeckiej z inicjatywami dotyczącymi udziału mieszkańców w rozwiązywaniu problemów sołectwa i realizacji jego zadań;
- 5) przygotowanie projektu wniosku dotyczącego przeznaczenia funduszu sołeckiego, o ile został wyodrębniony w budżecie gminy;
- 6) współdziałanie z radami sołeckimi innych sołectw w celu realizacji przedsięwzięć wspólnych.

ROZDZIAŁ III

Zasady, tryb wyboru oraz odwoływania sołtysa i członków rady sołeckiej

§ 20

1. Kadencja sołtysa i rady sołeckiej rozpoczyna się z dniem wyboru i kończy się wraz z upływem kadencji Rady Gminy Kołaczkowo.
2. Po upływie kadencji sołtys i członkowie rady sołeckiej wykonują swoje zadania do dnia wyboru nowego sołtysa i członków rady sołeckiej.
3. Termin i miejsce zebrania wyborczego, na którym ma być dokonany wybór sołtysa i członków rady sołeckiej, wyznacza wójt w drodze zarządzenia najpóźniej w 60 dni od rozpoczęcia kadencji rady gminy, podając je do publicznej wiadomości na minimum 14 dni przed jego terminem.

§ 21

1. Sołtys oraz członkowie rady sołeckiej wybierani są spośród nieograniczonej liczby kandydatów przez stałych mieszkańców sołectwa uprawnionych do głosowania w głosowaniu tajnym i bezpośrednim.
2. Wybór sołtysa i członków rady sołeckiej odbywa się bez względu na liczbę obecnych uprawnionych do głosowania mieszkańców sołectwa.

§ 22

1. Zebraniu wyborczemu przewodniczy wskazany przez wójta pracownik urzędu gminy według zawartego w zarządzeniu porządku obrad.
2. W celu przeprowadzenia wyboru sołtysa i członków rady sołeckiej, uczestnicy zebrania wyborczego wybierają spośród swego grona trzyosobową komisję skrutacyjną.
3. Do zadań komisji skrutacyjnej należy:
 - 1) rejestrowanie kandydatów na sołtysa i członków rady sołeckiej;
 - 2) przygotowanie kart do głosowania;
 - 3) czuwanie nad prawidłowym przebiegiem głosowania;
 - 4) obliczanie głosów oddanych na poszczególnych kandydatów;
 - 5) sporządzenie protokołu z przeprowadzonych wyborów;
 - 6) ustalenie i podanie do wiadomości wyników głosowania;
 - 7) komisja skrutacyjna wybiera ze swego grona przewodniczącego i protokolanta.

4. Członkiem komisji skrutacyjnej nie mogą zostać osoby, które kandydują na funkcję sołtysa lub członka rady sołeckiej.
5. Z przeprowadzonych wyborów sporządza się protokół podpisany przez wszystkich członków komisji skrutacyjnej.

§ 23

1. Rada sołecka składa się od 3 do 10 osób.
2. O liczbie członków rady sołeckiej decydują w drodze głosowania stali mieszkańcy sołectwa uprawnieni do głosowania przed przystąpieniem do zgłaszania kandydatów.

§ 24

1. Kandydatów na funkcję sołtysa i członków rady sołeckiej w nieograniczonej liczbie mogą zgłaszać stali mieszkańcy sołectwa uprawnieni do głosowania uczestniczący w zebraniu wyborczym.
2. W pierwszej kolejności należy przeprowadzić zgłoszenie kandydatów i głosowanie dla dokonania wyboru sołtysa. W drugiej kolejności należy przeprowadzić zgłoszenie kandydatów i głosowanie dla dokonania wyborów członków rady sołeckiej.

§ 25

1. Komisja skrutacyjna powołana do przeprowadzenia wyborów zamyka listę kandydatów na funkcję sołtysa oraz listę kandydatów na członków rady sołeckiej po zarejestrowaniu tych kandydatów, którzy wyrazili zgodę na kandydowanie.
2. W przypadku, gdy kandydat zgłaszany na sołtysa lub członka rady sołeckiej nie uczestniczy w wyborach, zgłaszający przedkłada jego pisemną zgodę na kandydowanie.

§ 26

1. Uprawnieni do głosowania uczestnicy zebrania wyborczego, na którym wybierany jest sołtys i członkowie rady sołeckiej głosują na kartach do głosowania opatrzonych pieczęcią urzędu gminy. Karty do głosowania przygotowuje się odrębnie dla wyboru sołtysa i odrębnie dla wyboru rady sołeckiej.
2. Nazwiska kandydatów na karcie do głosowania umieszcza się w porządku alfabetycznym.
3. Nieważne są głosy na kartach:
 - 1) całkowicie przedartych;
 - 2) innych niż urzędowo określonych, zgodnie z treścią ust. 1.;
4. Nieważne są głosy oddane na ważnych kartach:
 - 1) na których postawiono znak X obok nazwiska więcej niż 1 kandydata – przy wyborze sołtysa;
 - 2) na których postawiono znak X obok nazwiska większej liczby, niż wynosi liczba członków rady sołeckiej;
 - 3) na których nie postawiono znaku X obok nazwiska żadnego z kandydatów.
5. Na karcie do głosowania przy wybranym przez siebie kandydacie głosujący stawia znak X.
6. Na funkcję sołtysa zostaje wybrany kandydat, który uzyskał największą ilość głosów.
7. Jeżeli przy wyborze sołtysa, dwóch lub więcej kandydatów otrzyma jednakową ilość głosów, głosowanie powtarza się z udziałem jedynie tych kandydatów, którzy otrzymali równą największą ilość głosów.
8. Jeżeli do wyboru sołtysa zarejestrowano tylko jednego kandydata, głosujący na karcie do głosowania zaznaczają znak X przy słowie „tak” lub „nie”.
9. Kandydat zostaje wybrany na funkcję sołtysa jeżeli otrzymał 50% plus jeden głos na „tak” spośród ważnie oddanych głosów.

10. Jeżeli kandydat nie uzyskał wymaganej ilości głosów, przewodniczący zebrania wyborczego zarządza przerwę, po której następuje kolejne głosowanie.
11. Przepis ust. 6. stosuje się odpowiednio do wyboru członków rady sołectkiej.
Jeżeli przy wyborze członków rady sołectkiej, dwóch lub więcej kandydatów otrzyma jednakową ilość głosów, a nie wystarcza dla nich miejsc mandatowych, głosowanie powtarza się w części dotyczącej mandatów nieobsadzonych z udziałem jedynie tych kandydatów, którzy otrzymali równą największą ilość głosów.

§ 27

1. W ciągu 7 dni od dnia wyborów wyborca może wnieść protest przeciwko ważności wyborów, jeżeli dopuszczono się naruszenia przepisów statutu dotyczących wyborów.
2. Protest wnosi się do wójta na piśmie, zawierającym zarzuty i ich uzasadnienie.
3. Protestowi niespełniającemu wymogów ust. 2. nie nadaje się biegu.
4. Wójt bada zarzuty podniesione w proteście, a także sprawdza prawidłowość ustalenia wyników wyborów powołując w tym celu komisję w składzie od 3 do 5 osób.

§ 28

1. Wygaśnięcie mandatu sołtysa lub członka rady sołectkiej następuje wskutek:
 - 1) śmierci;
 - 2) złożenia pisemnej rezygnacji z pełnionej funkcji;
 - 3) nie posiadania czynnego prawa wyborczego w imieniu przepisów ustawy z dnia 5 stycznia 2011r. - Kodeks Wyborczy
2. W przypadkach określonych w ust. 1. pkt. 2, 3 wygaśnięcie mandatu stwierdza zebranie wiejskie zwołane przez wójta.

§ 29

1. Członkowie rady sołectkiej mogą zostać odwołani przez osoby uprawnione przed upływem kadencji z powodu:
 - 1) nie wykonywania swoich zadań;
 - 2) nie wykonywania uchwał zebrania wiejskiego;
 - 3) naruszenia postanowień statutu sołectwa;
 - 4) działania na szkodę sołectwa.
2. Sołtys może zostać odwołany przez osoby uprawnione przed upływem kadencji z powodu:
 - 1) nie wykonywania swoich zadań;
 - 2) nie wykonywania uchwał zebrania wiejskiego;
 - 3) naruszenia postanowień statutu sołectwa;
 - 4) nie złożenia rocznego sprawozdania z działalności i realizacji finansów sołectwa;
 - 5) działania na szkodę sołectwa;
 - 6) naruszenia dyscypliny finansowej;
 - 7) braku możliwości pełnienia funkcji sołtysa w wyniku decyzji życiowych i przypadków losowych trwających na tyle długo, by powodować paraliż, destabilizację funkcjonowania sołectwa lub powodować ryzyko utraty środków funduszu sołectkiego z powodu braku podmiotu upoważnionego do złożenia wniosku o przyznanie środków.

§ 30

1. Wniosek o odwołanie sołtysa lub członka rady sołeckiej kierowany jest do wójta.
2. Wniosek podpisany przez co najmniej 50% uprawnionych do głosowania mieszkańców sołectwa, musi zawierać uzasadnienie oraz wskazywać osobę reprezentującą wnioskodawców, do której kierowana będzie korespondencja.
3. W przypadku, gdy wniosek nie spełnienia wymogów określonych w ust. 2., wójt nie nadaje mu biegu.
4. Wójt w ciągu 30 dni od daty wpłynięcia wniosku, powołuje komisję w składzie od 3 do 5 osób w celu wstępnego zbadania zarzutów.
5. W razie potwierdzenia zarzutów wskazanych we wniosku, wójt niezwłocznie zarządza zebranie odwoławcze.
6. Zarządzenie o zwołaniu zebrania odwoławczego w celu odwołania sołtysa lub członka rady sołeckiej, wydaje wójt wskazując miejsce, dzień, godzinę i porządek zebrania.
7. W wyniku rażącego naruszenia dyscypliny finansowej przez sołtysa, potwierdzonego przez organy kontrolne, rada gminy na wniosek wójta lub z własnej inicjatywy może zwołać zebranie odwoławcze.
8. Odwołanie następuje w głosowaniu tajnym i bezpośrednim na zebraniu odwoławczym po uprzednim umożliwieniu wysłuchania osoby odwoływanej, za wyjątkiem §29 ust.2 p.7
9. Zebranie odwoławcze jest ważne bez względu na liczbę obecnych na zebraniu, stałych mieszkańców sołectwa uprawnionych do głosowania.

§31

1. Zebraniu odwoławczemu przewodniczy wskazany przez wójta pracownik urzędu gminy, według zawartego w zarządzeniu porządku obrad lub osoba wskazana w uchwale rady gminy jeśli odwołanie odbywa się na podstawie § 30. ust. 6.
2. Głosowanie odwoławcze przeprowadza komisja skrutacyjna w składzie co najmniej trzech osób, wybranych spośród uczestników zebrania odwoławczego.
3. Członkiem komisji skrutacyjnej nie może być osoba, której wniosek dotyczy.
4. Do zadań komisji skrutacyjnej należy:
 - 1) przygotowanie kart do głosowania;
 - 2) przedstawienie zasad i przeprowadzenie głosowania;
 - 3) ustalenie wyników głosowania i sporządzenie protokołu z wykonanych czynności;
 - 4) podanie wyników do publicznej wiadomości.
5. Uprawnieni do głosowania uczestnicy zebrania odwoławczego głosują na kartach do głosowania opatrzonych pieczęcią urzędu gminy.
6. Karta do głosowania zawiera przed nazwiskiem osoby odwoływanej pytanie: „Czy jesteś za odwołaniem” oraz słowa „tak” i „nie”.
7. Głosujący stawiają znak X przy wyrażeniu „tak” albo „nie”.
8. Nieważne są karty do głosowania:
 - 1) całkowicie przedarte;
 - 2) inne niż urzędowo określonych, zgodnie z treścią ust. 5 - 6.;
9. Nieważne są głosy oddane na ważnych kartach:
 - 1) na których postawiono znaki X przy wyrażeniu „tak” i „nie”;
 - 2) na których nie postawiono znaku X;
10. Dana osoba zostaje odwołana z funkcji sołtysa jeżeli za odwołaniem oddano 50% plus jeden głos spośród ważnie oddanych głosów)

§ 32

1. W przypadku wygaśnięcia mandatu sołtysa w trybie § 28 lub odwołania sołtysa w trybie § 29 - 31 wójt niezwłocznie zarządza wybory uzupełniające sołtysa.
2. W przypadku wygaśnięcia mandatu członka rady sołeckiej w trybie § 28 lub odwołania członka rady sołeckiej w trybie § 29 - 31 wójt niezwłocznie zarządza wybory uzupełniające.
3. Wybory mogą się odbyć tego samego dnia, po zakończeniu zebrania wiejskiego stwierdzającego wygaśnięcie mandatu sołtysa lub zebrania odwoławczego, jeżeli dokonało odwołania sołtysa.
4. Wybory uzupełniające mogą się odbyć tego samego dnia, po zakończeniu zebrania wiejskiego stwierdzającego wygaśnięcie mandatu członka rady sołeckiej lub zebrania odwoławczego, jeżeli dokonało odwołania członka rady sołeckiej.
5. Zebranie wyborcze w celu wyboru sołtysa lub uzupełnienia składu rady sołeckiej, wójt zwołuje 15 minut po zakończeniu zebrań, o których mowa w § 32 ust. 1 – 2.
6. Sołtys i członkowie rady sołeckiej wybrani w wyborach, których dotyczy §32. ust. 1 – 2. kończą kadencję zgodnie z §20 ust.1.

ROZDZIAŁ IV

Gospodarka finansowa sołectwa oraz zakres zadań do realizacji

§ 33

1. Gospodarka finansowa sołectwa prowadzona jest w ramach budżetu gminy, przy zastosowaniu kryteriów: celowości, zgodności z prawem, rzetelności i gospodarności.
2. Sołectwo samodzielnie gospodaruje środkami wydzielonymi do swojej dyspozycji, przeznaczając je na realizację zadań statutowych.
3. Zebranie wiejskie uchwalając roczny plan rzeczowo-finansowy sołectwa określa wydatki sołectwa zgodnie z załącznikiem uchwały budżetowej dotyczącym wydatków jednostki pomocniczej.
4. Sołectwo dysponuje następującymi środkami wyodrębnionymi w budżecie gminy:
 - 1) darowizny na rzecz sołectwa;
 - 2) środki pochodzące z nagród zdobytych przez sołectwo w konkursach;
 - 3) środki finansowe stanowiące dochody z mienia gminnego;
 - 4) środki własne gminy dedykowane na realizację potrzeb sołectwa;
 - 5) fundusz sołecki, o ile został wyodrębniony.
5. Środki finansowe z budżetu, sołectwo może przeznaczyć, w szczególności na realizację następujących zadań:
 - 1) bieżące utrzymanie mienia gminnego użytkowanego przez sołectwo;
 - 2) utrzymanie dróg, ulic, placów znajdujących się na terenie sołectwa;
 - 3) poprawę infrastruktury w sołectwie;
 - 4) utrzymanie porządku i czystości w sołectwie;
 - 5) poprawę bezpieczeństwa mieszkańców sołectwa;
 - 6) utrzymanie terenów zielonych;
 - 7) realizację przedsięwzięć poprawiających jakość życia;
 - 8) realizację przedsięwzięć z zakresu kultury, sportu i rekreacji;
 - 9) wspieranie inicjatyw społecznych, wspomagających budowanie kapitału społecznego w sołectwie.
6. Do dnia 30 września roku poprzedzającego rok budżetowy, sołtys w formie pisemnej może złożyć do wójta wnioski do projektu budżetu gminy.
7. Obsługę finansowo - księgową sołectwa zapewnia wójt za pośrednictwem urzędu.

§ 34

1. Zadania przekazane przez gminę sołectwo realizuje poprzez:
 - 1) współpracę z organami gminy i jednostkami organizacyjnymi gminy w zakresie zaspokajania zbiorowych potrzeb mieszkańców sołectwa;
 - 2) wspieranie i inspirowanie działań o znaczeniu lokalnym, zmierzających do poprawy jakości warunków życia mieszkańców sołectwa;
 - 3) upowszechnianie kultury, sportu, rekreacji i turystyki wśród mieszkańców sołectwa;
 - 4) opiniowanie spraw o podstawowym znaczeniu dla społeczności sołectwa, w tym dotyczących zagospodarowania przestrzennego oraz funkcjonowania infrastruktury technicznej i komunikacyjnej w ramach posiadanych kompetencji.
2. W celu realizacji zadań sołectwo zarządza i korzysta z mienia gminnego przekazanego mu do korzystania przez gminę na zasadach określonych w zarządzeniu wójta .
3. Na wniosek zebrania wiejskiego wójt może przekazać sołectwu inne składniki mienia komunalnego określając sposób ich użytkowania.

ROZDZIAŁ V

Kontrola i nadzór nad działalnością organów sołectwa

§ 35

Organy gminy mają prawo do żądania informacji i danych, dotyczących organizacji i funkcjonowania sołectwa, niezbędnych do wykonywania przysługujących im uprawnień kontrolnych i nadzorczych.

§ 36

1. Kontrolę nad działalnością organów sołectwa prowadzą wójt oraz rada gminy.
2. Kontrola działalności sołectwa sprawowana jest na podstawie kryteriów zgodności z prawem, celowości, rzetelności i gospodarności.
3. Z kontroli sporządza się protokół. W protokole przedstawia się dokładnie stan faktyczny oraz wnioski i zalecenia pokontrolne, które przekazuje się wraz z protokołem sołtysowi, wójtowi i przewodniczącemu rady gminy.
4. Kontrolowany organ sołectwa może w terminie 7 dni od otrzymania protokołu i zaleceń pokontrolnych złożyć pisemne zastrzeżenia do protokołu do kontrolującego organu gminy. Do protokołu z kontroli zebrania wiejskiego pisemne zastrzeżenia może złożyć sołtys.
5. Kontrolujący organ gminy rozpatruje zastrzeżenia kontrolowanego organu sołectwa:
 - 1) w terminie 7 dni od dnia przedstawienia zastrzeżeń (w przypadku, gdy organem kontrolującym jest wójt);
 - 2) na najbliższej sesji rady gminy (gdy organem kontrolującym jest rada gminy).
6. Kontrolowany organ sołectwa jest związany rozstrzygnięciem organu kontrolującego, podjętym wskutek rozpatrzenia zastrzeżeń zgodnie z § 36 ust. 5.

§ 37

1. Nadzór nad działalnością organów sołectwa sprawowany jest na podstawie kryterium zgodności z prawem (legalności).
2. Organami nadzoru nad działalnością organów sołectwa są rada gminy i wójt.
3. Wójt wstrzymuje wykonanie sprzecznych z prawem aktów wydanych przez sołtysa oraz uchwał zebrania wiejskiego i niezwłocznie kieruje je do rady gminy w celu ich uchylecia.

4. W przypadku nieistotnego naruszenia prawa, nie stwierdza się nieważności uchwały lub aktu wydanego przez sołtysa, ograniczając się do wskazania, że zostały wydane z naruszeniem prawa.

ROZDZIAŁ VI

Przepisy przejściowe i końcowe

§ 38

Pierwsze wybory sołtysa i członków rady sołeckiej, po wejściu w życie niniejszego statutu odbywają się w terminie określonym zarządzeniem wójta.

§ 39

1. Statut sołectwa uchwała rada gminy w głosowaniu jawnym zwykłą większością głosów po przeprowadzeniu konsultacji z mieszkańcami.
2. Zmian w statucie dokonuje rada z własnej inicjatywy, na wniosek wójta lub na wniosek zebrania wiejskiego, w trybie przewidzianym dla jego uchwalenia.
3. W przypadkach spornych wiążąca interpretacja postanowień statutu należy do rady gminy.

§ 40

1. Statut podlega ogłoszeniu w trybie przewidzianym dla przepisów gminnych.
2. Treść statutu udostępnia się mieszkańcom do wglądu u sołtysa, w urzędzie oraz w Biuletynie Informacji Publicznej.

Załącznik nr 1 do Statutu solectwa Splawie

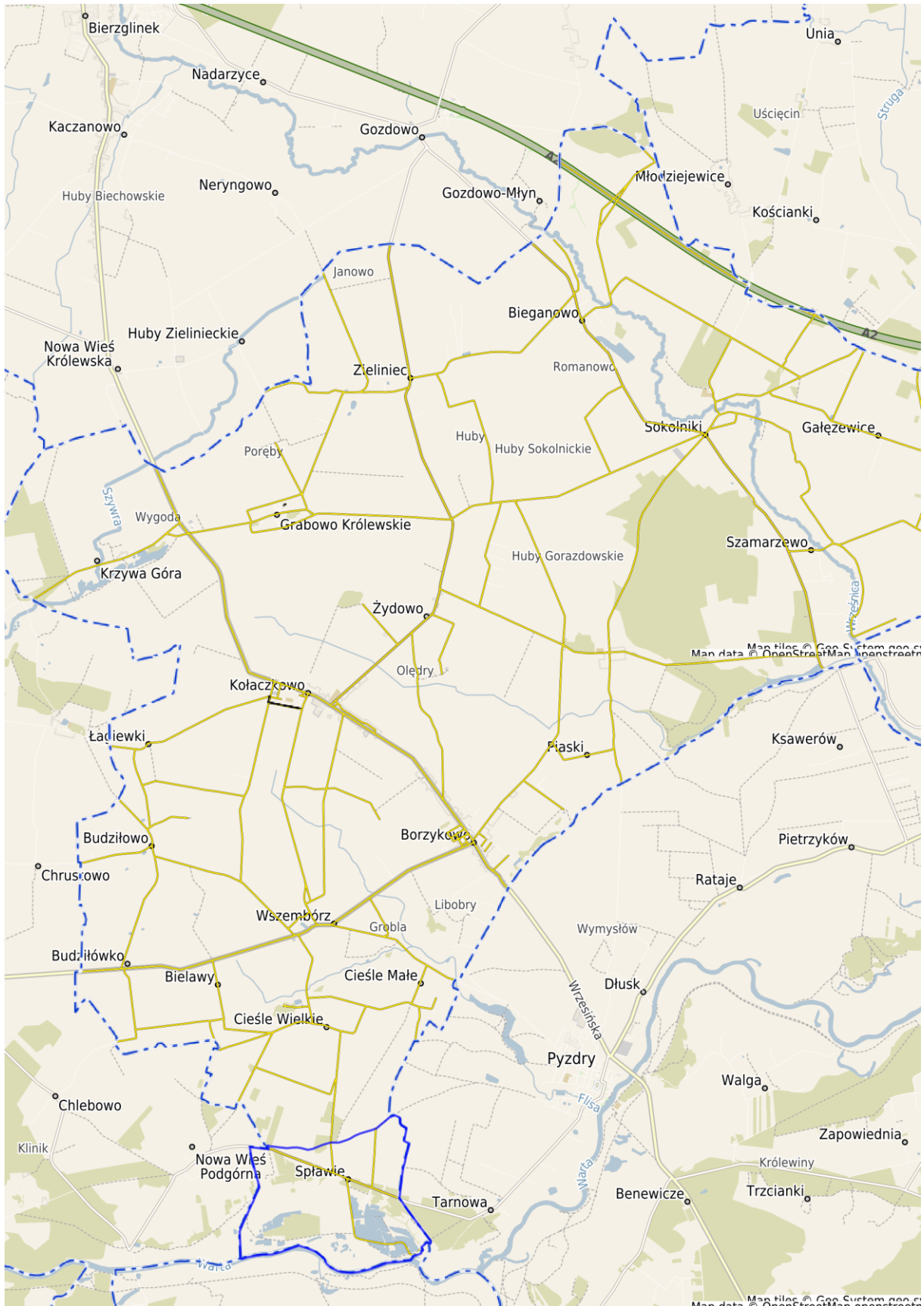

STATUT SOŁECTWA SZAMARZEWO

ROZDZIAŁ I

Zasady ogólne

§ 1

Niniejszy statut określa:

1. Rozdział I. Zasady ogólne
2. Rozdział II. Organy sołectwa i zakres ich działania
3. Rozdział III. Zasady, tryb wyboru oraz odwoływania sołtysa i członków rady sołeckiej
4. Rozdział IV. Gospodarka finansowa sołectwa oraz zakres zadań do realizacji
5. Rozdział V. Kontrola i nadzór nad działalnością organów sołectwa
6. Rozdział VI. Przepisy przejściowe i końcowe

§ 2

Ilekróć w niniejszym statucie jest mowa o:

1. gminie - należy przez to rozumieć Gminę Kołaczkowo;
2. radzie gminy - należy przez to rozumieć Radę Gminy Kołaczkowo;
3. organy gminy - należy przez to rozumieć organy Gminy Kołaczkowo;
4. wójcie - należy przez to rozumieć Wójta Gminy Kołaczkowo;
5. urządzie gminy - należy przez to rozumieć Urząd Gminy Kołaczkowo;
6. sołectwie - należy przez to rozumieć Sołectwo Szamarzewo;
7. sołtysie - należy przez to rozumieć organ wykonawczy Sołectwa Szamarzewo;
8. radzie sołeckiej - należy przez to rozumieć radę sołecką Sołectwa Szamarzewo;
9. zebraniu wiejskim - należy przez to rozumieć organ uchwałodawczy Sołectwa Szamarzewo.

§ 3

1. Sołectwo Szamarzewo, zwane dalej sołectwem, jest jednostką pomocniczą Gminy Kołaczkowo i stanowi wspólnotę samorządową osób zamieszkujących obszar wsi Szamarzewo.
2. Granice i położenie sołectwa w gminie określa mapa stanowiąca załącznik nr 1 do niniejszego statutu.
3. Sołectwo działa na podstawie przepisów prawa, a w szczególności:
 - 1) ustawy z dnia 8 marca 1990 r. o samorządzie gminnym;
 - 2) statutu Gminy Kołaczkowo;
 - 3) niniejszego statutu.

§ 4

1. Zadaniem sołectwa jest wspieranie gminy w realizacji jej zadań w zakresie zaspokajania zbiorowych potrzeb wspólnoty mieszkańców sołectwa poprzez:
 - 1) reprezentowanie zbiorowych interesów mieszkańców sołectwa przed organami gminy i jednostkami organizacyjnymi gminy;
 - 2) inicjowanie, organizowanie, realizowanie, a także wspieranie przedsięwzięć mających na celu zaspokajanie zbiorowych potrzeb mieszkańców;

- 3) wspieranie i inspirowanie działań o znaczeniu lokalnym, zmierzających do poprawy jakości warunków życia mieszkańców sołectwa;
- 4) upowszechnianie kultury, sportu, rekreacji i turystyki wśród mieszkańców sołectwa;
- 5) opiniowanie spraw o podstawowym znaczeniu dla społeczności sołectwa, w tym dotyczących zagospodarowania przestrzennego oraz funkcjonowania infrastruktury technicznej i komunikacyjnej w ramach posiadanych kompetencji;
- 6) zarządzanie wydzielonym sołectwu mieniem komunalnym, w tym dysponowanie dochodami z tego mienia na zasadach przyjętych odrębną uchwałą rady gminy.

ROZDZIAŁ II

Organy sołectwa i zakres ich działania

§ 5

1. Sołectwo jest jednostką pomocniczą gminy, posiadającą własne organy:
 - 1) zebranie wiejskie - organ uchwałodawczy sołectwa;
 - 2) sołtys - organ wykonawczy sołectwa.
2. Działalność sołtysa wspomaga rada sołecka.

§ 6

1. Działalność organów sołectwa jest jawna.
2. Ograniczenia jawności mogą wynikać wyłącznie z ustaw.

§ 7

1. Do kompetencji zebrania wiejskiego należą:
 - 1) uchwalanie rocznego planu rzeczowo - finansowego sołectwa;
 - 2) uchwalanie wniosku o przyznanie środków z funduszu sołeckiego, o ile został wyodrębniony z budżetu gminy;
 - 3) podejmowanie uchwał w sprawach wygaśnięcia mandatu sołtysa i członków rady sołeckiej;
 - 4) rozpatrywanie i zatwierdzanie sprawozdania sołtysa z działalności i realizacji finansów sołectwa;
 - 5) opiniowanie na wniosek wójta lub rady gminy projektów rozstrzygnięć organów gminy;
 - 6) zarządzanie i korzystanie ze składników mienia komunalnego, przekazanego w zarząd sołectwu zarządzeniem wójta;
 - 7) podejmowanie uchwał w innych sprawach na wniosek sołtysa lub z własnej inicjatywy;
 - 8) występowanie z wnioskami do rady gminy i wójta o rozpatrzenie spraw, których zakres wykracza poza kompetencje sołectwa.
2. Zebranie wiejskie opiniuje, w części dotyczącej sołectwa, przedstawione do konsultacji przez radę gminy projekty uchwał, a także wydaje opinie w innych sprawach, jeżeli przepisy prawa tak stanowią.

§ 8

1. Zebranie wiejskie zwołuje sołtys z własnej inicjatywy lub na pisemny wniosek:
 - 1) co najmniej 5% mieszkańców uprawnionych do głosowania w zebraniu;
 - 2) rady sołeckiej;

- 3) rady gminy;
- 4) wójta.
2. Do wniosku o zwołanie zebrania wiejskiego wnioskodawca dołącza proponowany porządek obrad.
3. Zebranie wiejskie zwoływane na wniosek powinno odbyć się w terminie wskazanym przez wnioskodawcę i uzgodnionym z sołtysem.
4. Sołtys nie może odmówić zwołania zebrania wiejskiego na pisemny wniosek 5% mieszkańców sołectwa, rady sołectkiej, rady gminy lub wójta.
5. W przypadku, gdy sołtys nie chce lub nie może zwołać organu uchwałodawczego, zebranie wiejskie zwołuje wójt w drodze zarządzenia podając datę i miejsce zebrania wiejskiego oraz proponowany porządek obrad.
6. W przypadku, gdy wójt nie chce lub nie może zwołać zebrania wiejskiego, zebranie zwołuje rada gminy odrębną uchwałą podając datę i miejsce zebrania wiejskiego oraz proponowany porządek obrad.

§ 9

1. Zebranie wiejskie odbywa się w miarę potrzeb, nie rzadziej jednak niż raz w roku.
2. Termin, miejsce i porządek obrad zebrania wiejskiego sołtys podaje do wiadomości publicznej w sposób zwyczajowo przyjęty, poprzez rozplakatowanie na tablicach ogłoszeń oraz drogą elektroniczną na co najmniej 5 dni przed terminem zebrania.
3. W sprawach niecierpiących zwłoki, prawomocne zebranie wiejskie może być zwołane bez zachowania 5 - dniowego terminu ogłoszenia.
4. Termin i miejsce zebrania wiejskiego powinny umożliwiać uczestnictwo jak największej liczbie mieszkańców sołectwa.
5. W zebraniu wiejskim może uczestniczyć każdy, kto wyrazi taką wolę.
6. Prawo do głosowania na zebraniu wiejskim mają stali mieszkańcy sołectwa, posiadający czynne prawo wyborcze do organów gminy.
7. Zebranie wiejskie może być rejestrowane i transmitowane.

§ 10

1. Zebranie wiejskie jest prawomocne bez względu na liczbę obecnych, o ile zostało prawomocnie zwołane.
2. Zebranie zostało prawomocnie zwołane, gdy zwołał je podmiot do tego uprawniony oraz zostało ogłoszone zgodnie z § 9. ust. 2-3.

§ 11

1. Zebranie wiejskie otwiera sołtys, który może przewodniczyć jego obradom. Sołtys może wskazać inną osobę do przewodniczenia lub zarządzić jej wybór przez zebranie wiejskie.
2. W przypadku nieobecności sołtysa, zebranie wiejskie otwiera najstarszy wiekiem członek rady sołectkiej obecny na zebraniu, po czym następuje wybór przewodniczącego zebrania.
3. W przypadku zwołania zebrania wiejskiego przez wójta na podstawie § 8 ust. 5. zebranie otwiera i przewodniczy mu wójt lub osoba przez niego wskazana.
4. W przypadku zwołania zebrania przez radę gminy na podstawie § 8 ust. 6. zebranie otwiera i przewodniczy mu osoba wskazana w uchwale rady gminy.
5. Zebranie wiejskie przyjmuje porządek obrad na podstawie projektu przedłożonego przez sołtysa lub podmiot wnioskujący o zwołanie zebrania zgodnie z § 8 ust. 1.
6. Zebranie wiejskie jest protokołowane przez osobę wskazaną przez sołtysa lub wyznaczoną przez zebranie.

7. Protokół zebrania wiejskiego powinien zawierać w szczególności:
- 1) datę i miejsce zebrania;
 - 2) stwierdzenie prawomocności zebrania;
 - 3) informację o liczbie osób uczestniczących w zebraniu;
 - 4) porządek zebrania;
 - 5) informację o podjętych uchwałach wraz z ich treścią i wynikiem głosowania;
 - 6) treść wniosków zgłaszanych podczas zebrania oraz ich uzasadnienie;
 - 7) przebieg głosowania z wyszczególnieniem głosów „za”, „przeciw” i „wstrzymujących się”;
 - 8) skrótowy opis przebiegu zebrania;
 - 9) podpisy przewodniczącego zebrania i protokolanta;
 - 10) do protokołu dołącza się listę obecności zawierającą imiona i nazwiska uczestników zebrania z zaznaczeniem, czy dana osoba jest uprawniona do głosowania oraz uchwały i pozostałe załączniki, jeśli były przedmiotem obrad zebrania wiejskiego.
8. Uchwały zebrania wiejskiego podpisuje przewodniczący zebrania.
9. Uchwały zebrania wiejskiego są numerowane w stosunku rocznym.
10. Wypowiedzi niemające istotnego znaczenia lub głosy nieformalne mogą zostać pominięte w treści protokołu na polecenie przewodniczącego.
11. Protokół jest udostępniany przez sołtysa.
12. Sołtys dostarcza wójtowi kopię protokołu zebrania wraz z uchwałami i pozostałymi załącznikami w terminie 14 dni od daty zebrania wiejskiego.

§ 12

1. Zebranie wiejskie podejmuje decyzje w formie uchwał we wszystkich istotnych dla sołectwa sprawach, w ramach posiadanych kompetencji.
2. Zebranie wiejskie może zająć stanowisko, wyrazić opinię lub sformułować wniosek, który zostanie przyjęty uchwałą.
3. Uchwały zebrania wiejskiego zapadają w sposób jawny, zwykłą większością głosów, tzn. ilość głosów „za” musi być większa od ilości głosów „przeciw”.
4. Uchwały zebrania wiejskiego są ważne bez względu na liczbę osób biorących udział w zebraniu, o ile zostały podjęte w ramach kompetencji sołectwa.
5. Uchwały zebrania wiejskiego podjęte z naruszeniem prawa, wójt kieruje pod obrady rady gminy w celu ich uchylenia.

§ 13

Wójt zapewnia sołtysowi pomoc administracyjną w celu sprawnej organizacji zebrania wiejskiego.

§ 14

1. Do zadań sołtysa należy:
 - 1) reprezentowanie sołectwa wobec organów gminy i gminnych jednostek organizacyjnych;
 - 2) załatwianie indywidualnych spraw z zakresu administracji publicznej w ramach upoważnienia określonego przez radę gminy;
 - 3) sprawowanie zarządu nad mieniem gminnym powierzonym sołectwu;
 - 4) zwoływanie zebrań wiejskich;
 - 5) otwieranie zebrań wiejskich zwoływanych przez sołtysa;
 - 6) wykonywanie uchwał zebrania wiejskiego;
 - 7) składanie zebraniu wiejskiemu rocznych sprawozdań z działalności i realizacji finansów sołectwa;

- 8) podejmowanie działań zgodnych z wolą wyrażoną przez zebranie wiejskie;
- 9) redagowanie i przygotowywanie projektów uchwał, wniosków, opinii i protokołów z zebrania wiejskiego;
- 10) przekazywanie wójtowi kopii protokołu z zebrania wiejskiego w terminie 14 dni od daty zebrania;
- 11) prowadzenie dokumentacji sołectwa, tzn. przechowywanie statutu sołectwa, pism, wniosków, protokołów, uchwał i dokumentów związanych z funkcjonowaniem sołectwa oraz dokumentacji realizacji funduszu sołectwa o ile został wyodrębniony;
- 12) inicjowanie i wspieranie aktywności mieszkańców sołectwa;
- 13) współdziałanie z organami gminy w zakresie konsultacji społecznych;
- 14) zwoływanie i prowadzenie posiedzeń rady sołectwa;
- 15) uczestniczenie w szkoleniach i naradach sołtysów organizowanych przez wójta;
- 16) współpraca z innymi sołtysami w celu realizacji przedsięwzięć wspólnych;
- 17) współdziałanie z organizacjami pozarządowymi działającymi na terenie sołectwa;
- 18) współpraca z jednostkami organizacyjnymi gminy w zakresie realizacji zadań sołectwa;
- 19) po zakończeniu kadencji sołtys zdaje do urzędu gminy tablicę z napisem „Sołtys”, godło, pieczęcie i zgromadzoną dokumentację sołectwa.

§ 15

Uczestnictwo sołtysa w pracach rady gminy odbywa się na zasadach określonych w statucie gminy.

§ 16

1. Sołtys pełni swoją funkcję społecznie.
2. Sołtys może otrzymywać dietę oraz zwrot kosztów podróży służbowej na zasadach określonych uchwałą rady gminy.

§ 17

Wójt udostępnia sołtysowi tablicę z napisem „Sołtys”, godło, pieczęć sołectwa oraz pieczęć sołtysa.

§ 18

1. Działalność sołtysa wspomaga rada sołectwa, mająca charakter opiniodawczo-doradczy.
2. Rada sołectwa liczy od 3 do 10 osób, o liczbie członków rady sołectwa decydują w drodze głosowania stali mieszkańcy sołectwa uprawnieni do głosowania, przed przystąpieniem do zgłaszania kandydatów.
3. Członkowie rady sołectwa pełnią swą funkcję społecznie.
4. Członkowie rady sołectwa mogą otrzymywać dietę lub zwrot kosztów podróży służbowej na zasadach określonych uchwałą rady gminy.
5. Kadencja rady jest wspólna dla wszystkich jej członków. Członek rady sołectwa wybrany w trakcie jej trwania kończy swą kadencję wraz z całą radą.
6. Posiedzenia rady sołectwa odbywają się w miarę potrzeb, nie rzadziej jednak niż raz w roku.
7. Posiedzenia rady sołectwa zwołuje i prowadzi sołtys.
8. Sołtys jest zobowiązany zwołać posiedzenie rady sołectwa na wniosek 2 członków rady sołectwa, w terminie wskazanym przez wnioskodawców.
9. W posiedzeniach rady sołectwa może uczestniczyć każdy kto wyrazi taką wolę.

10. Z posiedzeń rady sołeckiej sporządza się protokół, który jest przechowywany w dokumentacji sołectwa.

§ 19

Do zadań rady sołeckiej należy:

- 1) wspomaganie działań sołtysa w realizacji jego zadań;
- 2) zbieranie wniosków mieszkańców i przedstawianie ich sołtysowi oraz na posiedzeniu rady sołeckiej;
- 3) współpraca i utrzymywanie kontaktów z organizacjami pozarządowymi;
- 4) występowanie do sołtysa i na posiedzeniach rady sołeckiej z inicjatywami dotyczącymi udziału mieszkańców w rozwiązywaniu problemów sołectwa i realizacji jego zadań;
- 5) przygotowanie projektu wniosku dotyczącego przeznaczenia funduszu sołeckiego, o ile został wyodrębniony w budżecie gminy;
- 6) współdziałanie z radami sołeckimi innych sołectw w celu realizacji przedsięwzięć wspólnych.

ROZDZIAŁ III

Zasady, tryb wyboru oraz odwoływania sołtysa i członków rady sołeckiej

§ 20

1. Kadencja sołtysa i rady sołeckiej rozpoczyna się z dniem wyboru i kończy się wraz z upływem kadencji Rady Gminy Kołaczkowo.
2. Po upływie kadencji sołtys i członkowie rady sołeckiej wykonują swoje zadania do dnia wyboru nowego sołtysa i członków rady sołeckiej.
3. Termin i miejsce zebrania wyborczego, na którym ma być dokonany wybór sołtysa i członków rady sołeckiej, wyznacza wójt w drodze zarządzenia najpóźniej w 60 dni od rozpoczęcia kadencji rady gminy, podając je do publicznej wiadomości na minimum 14 dni przed jego terminem.

§ 21

1. Sołtys oraz członkowie rady sołeckiej wybierani są spośród nieograniczonej liczby kandydatów przez stałych mieszkańców sołectwa uprawnionych do głosowania w głosowaniu tajnym i bezpośrednim.
2. Wybór sołtysa i członków rady sołeckiej odbywa się bez względu na liczbę obecnych uprawnionych do głosowania mieszkańców sołectwa.

§ 22

1. Zebraniu wyborczemu przewodniczy wskazany przez wójta pracownik urzędu gminy według zawartego w zarządzeniu porządku obrad.
2. W celu przeprowadzenia wyboru sołtysa i członków rady sołeckiej, uczestnicy zebrania wyborczego wybierają spośród swego grona trzyosobową komisję skrutacyjną.
3. Do zadań komisji skrutacyjnej należy:
 - 1) rejestrowanie kandydatów na sołtysa i członków rady sołeckiej;
 - 2) przygotowanie kart do głosowania;
 - 3) czuwanie nad prawidłowym przebiegiem głosowania;
 - 4) obliczanie głosów oddanych na poszczególnych kandydatów;
 - 5) sporządzenie protokołu z przeprowadzonych wyborów;
 - 6) ustalenie i podanie do wiadomości wyników głosowania;
 - 7) komisja skrutacyjna wybiera ze swego grona przewodniczącego i protokolanta.

4. Członkiem komisji skrutacyjnej nie mogą zostać osoby, które kandydują na funkcję sołtysa lub członka rady sołeckiej.
5. Z przeprowadzonych wyborów sporządza się protokół podpisany przez wszystkich członków komisji skrutacyjnej.

§ 23

1. Rada sołeczka składa się od 3 do 10 osób.
2. O liczbie członków rady sołeckiej decydują w drodze głosowania stali mieszkańcy sołectwa uprawnieni do głosowania przed przystąpieniem do zgłaszania kandydatów.

§ 24

1. Kandydatów na funkcję sołtysa i członków rady sołeckiej w nieograniczonej liczbie mogą zgłaszać stali mieszkańcy sołectwa uprawnieni do głosowania uczestniczący w zebraniu wyborczym.
2. W pierwszej kolejności należy przeprowadzić zgłoszenie kandydatów i głosowanie dla dokonania wyboru sołtysa. W drugiej kolejności należy przeprowadzić zgłoszenie kandydatów i głosowanie dla dokonania wyborów członków rady sołeckiej.

§ 25

1. Komisja skrutacyjna powołana do przeprowadzenia wyborów zamyka listę kandydatów na funkcję sołtysa oraz listę kandydatów na członków rady sołeckiej po zarejestrowaniu tych kandydatów, którzy wyrazili zgodę na kandydowanie.
2. W przypadku, gdy kandydat zgłaszany na sołtysa lub członka rady sołeckiej nie uczestniczy w wyborach, zgłaszający przedkłada jego pisemną zgodę na kandydowanie.

§ 26

1. Uprawnieni do głosowania uczestnicy zebrania wyborczego, na którym wybierany jest sołtys i członkowie rady sołeckiej głosują na kartach do głosowania opatrzonych pieczęcią urzędu gminy. Karty do głosowania przygotowuje się odrębnie dla wyboru sołtysa i odrębnie dla wyboru rady sołeckiej.
2. Nazwiska kandydatów na karcie do głosowania umieszcza się w porządku alfabetycznym.
3. Nieważne są głosy na kartach:
 - 1) całkowicie przedartych;
 - 2) innych niż urzędowo określonych, zgodnie z treścią ust. 1.;
4. Nieważne są głosy oddane na ważnych kartach:
 - 1) na których postawiono znak X obok nazwiska więcej niż 1 kandydata – przy wyborze sołtysa;
 - 2) na których postawiono znak X obok nazwiska większej liczby, niż wynosi liczba członków rady sołeckiej;
 - 3) na których nie postawiono znaku X obok nazwiska żadnego z kandydatów.
5. Na karcie do głosowania przy wybranym przez siebie kandydacie głosujący stawia znak X.
6. Na funkcję sołtysa zostaje wybrany kandydat, który uzyskał największą ilość głosów.
7. Jeżeli przy wyborze sołtysa, dwóch lub więcej kandydatów otrzyma jednakową ilość głosów, głosowanie powtarza się z udziałem jedynie tych kandydatów, którzy otrzymali równą największą ilość głosów.
8. Jeżeli do wyboru sołtysa zarejestrowano tylko jednego kandydata, głosujący na karcie do głosowania zaznaczają znak X przy słowie „tak” lub „nie”.
9. Kandydat zostaje wybrany na funkcję sołtysa jeżeli otrzymał 50% plus jeden głos na „tak” spośród ważnie oddanych głosów.

10. Jeżeli kandydat nie uzyskał wymaganej ilości głosów, przewodniczący zebrania wyborczego zarządza przerwę, po której następuje kolejne głosowanie.
11. Przepis ust. 6. stosuje się odpowiednio do wyboru członków rady sołeckiej.
Jeżeli przy wyborze członków rady sołeckiej, dwóch lub więcej kandydatów otrzyma jednakową ilość głosów, a nie wystarcza dla nich miejsc mandatowych, głosowanie powtarza się w części dotyczącej mandatów nieobsadzonych z udziałem jedynie tych kandydatów, którzy otrzymali równą największą ilość głosów.

§ 27

1. W ciągu 7 dni od dnia wyborów wyborca może wnieść protest przeciwko ważności wyborów, jeżeli dopuszczono się naruszenia przepisów statutu dotyczących wyborów.
2. Protest wnosi się do wójta na piśmie, zawierającym zarzuty i ich uzasadnienie.
3. Protestowi niespełniającemu wymogów ust. 2. nie nadaje się biegu.
4. Wójt bada zarzuty podniesione w proteście, a także sprawdza prawidłowość ustalenia wyników wyborów powołując w tym celu komisję w składzie od 3 do 5 osób.

§ 28

1. Wygaśnięcie mandatu sołtysa lub członka rady sołeckiej następuje wskutek:
 - 1) śmierci;
 - 2) złożenia pisemnej rezygnacji z pełnionej funkcji;
 - 3) nie posiadania czynnego prawa wyborczego w imieniu przepisów ustawy z dnia 5 stycznia 2011r. - Kodeks Wyborczy
2. W przypadkach określonych w ust. 1. pkt. 2, 3 wygaśnięcie mandatu stwierdza zebranie wiejskie zwołane przez wójta.

§ 29

1. Członkowie rady sołeckiej mogą zostać odwołani przez osoby uprawnione przed upływem kadencji z powodu:
 - 1) nie wykonywania swoich zadań;
 - 2) nie wykonywania uchwał zebrania wiejskiego;
 - 3) naruszenia postanowień statutu sołectwa;
 - 4) działania na szkodę sołectwa.
2. Sołtys może zostać odwołany przez osoby uprawnione przed upływem kadencji z powodu:
 - 1) nie wykonywania swoich zadań;
 - 2) nie wykonywania uchwał zebrania wiejskiego;
 - 3) naruszenia postanowień statutu sołectwa;
 - 4) nie złożenia rocznego sprawozdania z działalności i realizacji finansów sołectwa;
 - 5) działania na szkodę sołectwa;
 - 6) naruszenia dyscypliny finansowej;
 - 7) braku możliwości pełnienia funkcji sołtysa w wyniku decyzji życiowych i przypadków losowych trwających na tyle długo, by powodować paraliż, destabilizację funkcjonowania sołectwa lub powodować ryzyko utraty środków funduszu sołeckiego z powodu braku podmiotu upoważnionego do złożenia wniosku o przyznanie środków.

§ 30

1. Wniosek o odwołanie sołtysa lub członka rady sołeckiej kierowany jest do wójta.
2. Wniosek podpisany przez co najmniej 20% uprawnionych do głosowania mieszkańców sołectwa, musi zawierać uzasadnienie oraz wskazywać osobę reprezentującą wnioskodawców, do której kierowana będzie korespondencja.
3. W przypadku, gdy wniosek nie spełnienia wymogów określonych w ust. 2., wójt nie nadaje mu biegu.
4. Wójt w ciągu 30 dni od daty wpłynięcia wniosku, powołuje komisję w składzie od 3 do 5 osób w celu wstępnego zbadania zarzutów.
5. W razie potwierdzenia zarzutów wskazanych we wniosku, wójt niezwłocznie zarządza zebranie odwoławcze.
6. Zarządzenie o zwołaniu zebrania odwoławczego w celu odwołania sołtysa lub członka rady sołeckiej, wydaje wójt wskazując miejsce, dzień, godzinę i porządek zebrania.
7. W wyniku rażącego naruszenia dyscypliny finansowej przez sołtysa, potwierdzonego przez organy kontrolne, rada gminy na wniosek wójta lub z własnej inicjatywy może zwołać zebranie odwoławcze.
8. Odwołanie następuje w głosowaniu tajnym i bezpośrednim na zebraniu odwoławczym po uprzednim umożliwieniu wysłuchania osoby odwoływanej, za wyjątkiem §29 ust.2 p.7
9. Zebranie odwoławcze jest ważne bez względu na liczbę obecnych na zebraniu, stałych mieszkańców sołectwa uprawnionych do głosowania.

§31

1. Zebraniu odwoławczemu przewodniczy wskazany przez wójta pracownik urzędu gminy, według zawartego w zarządzeniu porządku obrad lub osoba wskazana w uchwale rady gminy jeśli odwołanie odbywa się na podstawie § 30. ust. 6.
2. Głosowanie odwoławcze przeprowadza komisja skrutacyjna w składzie co najmniej trzech osób, wybranych spośród uczestników zebrania odwoławczego.
3. Członkiem komisji skrutacyjnej nie może być osoba, której wniosek dotyczy.
4. Do zadań komisji skrutacyjnej należy:
 - 1) przygotowanie kart do głosowania;
 - 2) przedstawienie zasad i przeprowadzenie głosowania;
 - 3) ustalenie wyników głosowania i sporządzenie protokołu z wykonanych czynności;
 - 4) podanie wyników do publicznej wiadomości.
5. Uprawnieni do głosowania uczestnicy zebrania odwoławczego głosują na kartach do głosowania opatrzonych pieczęcią urzędu gminy.
6. Karta do głosowania zawiera przed nazwiskiem osoby odwoływanej pytanie: „Czy jesteś za odwołaniem” oraz słowa „tak” i „nie”.
7. Głosujący stawiają znak X przy wyrażeniu „tak” albo „nie”.
8. Nieważne są karty do głosowania:
 - 1) całkowicie przedarte;
 - 2) inne niż urzędowo określonych, zgodnie z treścią ust. 5 - 6.;
9. Nieważne są głosy oddane na ważnych kartach:
 - 1) na których postawiono znaki X przy wyrażeniu „tak” i „nie”;
 - 2) na których nie postawiono znaku X;
10. Dana osoba zostaje odwołana z funkcji sołtysa jeżeli za odwołaniem oddano 50% plus jeden głos spośród ważnie oddanych głosów)

§ 32

1. W przypadku wygaśnięcia mandatu sołtysa w trybie § 28 lub odwołania sołtysa w trybie § 29 - 31 wójt niezwłocznie zarządza wybory uzupełniające sołtysa.
2. W przypadku wygaśnięcia mandatu członka rady sołeckiej w trybie § 28 lub odwołania członka rady sołeckiej w trybie § 29 - 31 wójt niezwłocznie zarządza wybory uzupełniające.
3. Wybory mogą się odbyć tego samego dnia, po zakończeniu zebrania wiejskiego stwierdzającego wygaśnięcie mandatu sołtysa lub zebrania odwoławczego, jeżeli dokonało odwołania sołtysa.
4. Wybory uzupełniające mogą się odbyć tego samego dnia, po zakończeniu zebrania wiejskiego stwierdzającego wygaśnięcie mandatu członka rady sołeckiej lub zebrania odwoławczego, jeżeli dokonało odwołania członka rady sołeckiej.
5. Zebranie wyborcze w celu wyboru sołtysa lub uzupełnienia składu rady sołeckiej, wójt zwołuje 15 minut po zakończeniu zebrań, o których mowa w § 32 ust. 1 – 2.
6. Sołtys i członkowie rady sołeckiej wybrani w wyborach, których dotyczy §32. ust. 1 – 2. kończą kadencję zgodnie z §20 ust.1.

ROZDZIAŁ IV

Gospodarka finansowa sołectwa oraz zakres zadań do realizacji

§ 33

1. Gospodarka finansowa sołectwa prowadzona jest w ramach budżetu gminy, przy zastosowaniu kryteriów: celowości, zgodności z prawem, rzetelności i gospodarności.
2. Sołectwo samodzielnie gospodaruje środkami wydzielonymi do swojej dyspozycji, przeznaczając je na realizację zadań statutowych.
3. Zebranie wiejskie uchwalając roczny plan rzeczowo-finansowy sołectwa określa wydatki sołectwa zgodnie z załącznikiem uchwały budżetowej dotyczącym wydatków jednostki pomocniczej.
4. Sołectwo dysponuje następującymi środkami wyodrębnionymi w budżecie gminy:
 - 1) darowizny na rzecz sołectwa;
 - 2) środki pochodzące z nagród zdobytych przez sołectwo w konkursach;
 - 3) środki finansowe stanowiące dochody z mienia gminnego;
 - 4) środki własne gminy dedykowane na realizację potrzeb sołectwa;
 - 5) fundusz sołeczki, o ile został wyodrębniony.
5. Środki finansowe z budżetu, sołectwo może przeznaczyć, w szczególności na realizację następujących zadań:
 - 1) bieżące utrzymanie mienia gminnego użytkowanego przez sołectwo;
 - 2) utrzymanie dróg, ulic, placów znajdujących się na terenie sołectwa;
 - 3) poprawę infrastruktury w sołectwie;
 - 4) utrzymanie porządku i czystości w sołectwie;
 - 5) poprawę bezpieczeństwa mieszkańców sołectwa;
 - 6) utrzymanie terenów zielonych;
 - 7) realizację przedsięwzięć poprawiających jakość życia;
 - 8) realizację przedsięwzięć z zakresu kultury, sportu i rekreacji;
 - 9) wspieranie inicjatyw społecznych, wspomagających budowanie kapitału społecznego w sołectwie.
6. Do dnia 30 września roku poprzedzającego rok budżetowy, sołtys w formie pisemnej może złożyć do wójta wnioski do projektu budżetu gminy.
7. Obsługę finansowo - księgową sołectwa zapewnia wójt za pośrednictwem urzędu.

§ 34

1. Zadania przekazane przez gminę sołectwo realizuje poprzez:
 - 1) współpracę z organami gminy i jednostkami organizacyjnymi gminy w zakresie zaspokajania zbiorowych potrzeb mieszkańców sołectwa;
 - 2) wspieranie i inspirowanie działań o znaczeniu lokalnym, zmierzających do poprawy jakości warunków życia mieszkańców sołectwa;
 - 3) upowszechnianie kultury, sportu, rekreacji i turystyki wśród mieszkańców sołectwa;
 - 4) opiniowanie spraw o podstawowym znaczeniu dla społeczności sołectwa, w tym dotyczących zagospodarowania przestrzennego oraz funkcjonowania infrastruktury technicznej i komunikacyjnej w ramach posiadanych kompetencji.
2. W celu realizacji zadań sołectwo zarządza i korzysta z mienia gminnego przekazanego mu do korzystania przez gminę na zasadach określonych w zarządzeniu wójta .
3. Na wniosek zebrania wiejskiego wójt może przekazać sołectwu inne składniki mienia komunalnego określając sposób ich użytkowania.

ROZDZIAŁ V

Kontrola i nadzór nad działalnością organów sołectwa

§ 35

Organy gminy mają prawo do żądania informacji i danych, dotyczących organizacji i funkcjonowania sołectwa, niezbędnych do wykonywania przysługujących im uprawnień kontrolnych i nadzorczych.

§ 36

1. Kontrolę nad działalnością organów sołectwa prowadzą wójt oraz rada gminy.
2. Kontrola działalności sołectwa sprawowana jest na podstawie kryteriów zgodności z prawem, celowości, rzetelności i gospodarności.
3. Z kontroli sporządza się protokół. W protokole przedstawia się dokładnie stan faktyczny oraz wnioski i zalecenia pokontrolne, które przekazuje się wraz z protokołem sołtysowi, wójtowi i przewodniczącemu rady gminy.
4. Kontrolowany organ sołectwa może w terminie 7 dni od otrzymania protokołu i zaleceń pokontrolnych złożyć pisemne zastrzeżenia do protokołu do kontrolującego organu gminy. Do protokołu z kontroli zebrania wiejskiego pisemne zastrzeżenia może złożyć sołtys.
5. Kontrolujący organ gminy rozpatruje zastrzeżenia kontrolowanego organu sołectwa:
 - 1) w terminie 7 dni od dnia przedstawienia zastrzeżeń (w przypadku, gdy organem kontrolującym jest wójt);
 - 2) na najbliższej sesji rady gminy (gdy organem kontrolującym jest rada gminy).
6. Kontrolowany organ sołectwa jest związany rozstrzygnięciem organu kontrolującego, podjętym wskutek rozpatrzenia zastrzeżeń zgodnie z § 36 ust. 5.

§ 37

1. Nadzór nad działalnością organów sołectwa sprawowany jest na podstawie kryterium zgodności z prawem (legalności).
2. Organami nadzoru nad działalnością organów sołectwa są rada gminy i wójt.
3. Wójt wstrzymuje wykonanie sprzecznych z prawem aktów wydanych przez sołtysa oraz uchwał zebrania wiejskiego i niezwłocznie kieruje je do rady gminy w celu ich uchylecia.

4. W przypadku nieistotnego naruszenia prawa, nie stwierdza się nieważności uchwały lub aktu wydanego przez sołtysa, ograniczając się do wskazania, że zostały wydane z naruszeniem prawa.

ROZDZIAŁ VI

Przepisy przejściowe i końcowe

§ 38

Pierwsze wybory sołtysa i członków rady sołeckiej, po wejściu w życie niniejszego statutu odbywają się w terminie określonym zarządzeniem wójta.

§ 39

1. Statut sołectwa uchwała rada gminy w głosowaniu jawnym zwykłą większością głosów po przeprowadzeniu konsultacji z mieszkańcami.
2. Zmian w statucie dokonuje rada z własnej inicjatywy, na wniosek wójta lub na wniosek zebrania wiejskiego, w trybie przewidzianym dla jego uchwalenia.
3. W przypadkach spornych wiążąca interpretacja postanowień statutu należy do rady gminy.

§ 40

1. Statut podlega ogłoszeniu w trybie przewidzianym dla przepisów gminnych.
2. Treść statutu udostępnia się mieszkańcom do wglądu u sołtysa, w urzędzie oraz w Biuletynie Informacji Publicznej.

STATUT SOŁECTWA WSZEMBÓRZ

ROZDZIAŁ I

Zasady ogólne

§ 1

Niniejszy statut określa:

1. Rozdział I. Zasady ogólne
2. Rozdział II. Organy sołectwa i zakres ich działania
3. Rozdział III. Zasady, tryb wyboru oraz odwoływania sołtysa i członków rady sołeckiej
4. Rozdział IV. Gospodarka finansowa sołectwa oraz zakres zadań do realizacji
5. Rozdział V. Kontrola i nadzór nad działalnością organów sołectwa
6. Rozdział VI. Przepisy przejściowe i końcowe

§ 2

Ilekróć w niniejszym statucie jest mowa o:

1. gminie - należy przez to rozumieć Gminę Kołaczkowo;
2. radzie gminy - należy przez to rozumieć Radę Gminy Kołaczkowo;
3. organy gminy - należy przez to rozumieć organy Gminy Kołaczkowo;
4. wójcie - należy przez to rozumieć Wójta Gminy Kołaczkowo;
5. urządzie gminy - należy przez to rozumieć Urząd Gminy Kołaczkowo;
6. sołectwie - należy przez to rozumieć Sołectwo Wszembórz;
7. sołtysie - należy przez to rozumieć organ wykonawczy Sołectwa Wszembórz;
8. radzie sołeckiej - należy przez to rozumieć radę sołecką Sołectwa Wszembórz;
9. zebraniu wiejskim - należy przez to rozumieć organ uchwałodawczy Sołectwa Wszembórz.

§ 3

1. Sołectwo Wszembórz, zwane dalej sołectwem, jest jednostką pomocniczą Gminy Kołaczkowo i stanowi wspólnotę samorządową osób zamieszkujących obszar wsi Wszembórz.
2. Granice i położenie sołectwa w gminie określa mapa stanowiąca załącznik nr 1 do niniejszego statutu.
3. Sołectwo działa na podstawie przepisów prawa, a w szczególności:
 - 1) ustawy z dnia 8 marca 1990 r. o samorządzie gminnym;
 - 2) statutu Gminy Kołaczkowo;
 - 3) niniejszego statutu.

§ 4

1. Zadaniem sołectwa jest wspieranie gminy w realizacji jej zadań w zakresie zaspokajania zbiorowych potrzeb wspólnoty mieszkańców sołectwa poprzez:
 - 1) reprezentowanie zbiorowych interesów mieszkańców sołectwa przed organami gminy i jednostkami organizacyjnymi gminy;
 - 2) inicjowanie, organizowanie, realizowanie, a także wspieranie przedsięwzięć mających na celu zaspokajanie zbiorowych potrzeb mieszkańców;

- 3) wspieranie i inspirowanie działań o znaczeniu lokalnym, zmierzających do poprawy jakości warunków życia mieszkańców sołectwa;
- 4) upowszechnianie kultury, sportu, rekreacji i turystyki wśród mieszkańców sołectwa;
- 5) opiniowanie spraw o podstawowym znaczeniu dla społeczności sołectwa, w tym dotyczących zagospodarowania przestrzennego oraz funkcjonowania infrastruktury technicznej i komunikacyjnej w ramach posiadanych kompetencji;
- 6) zarządzanie wydzielonym sołectwu mieniem komunalnym, w tym dysponowanie dochodami z tego mienia na zasadach przyjętych odrębną uchwałą rady gminy.

ROZDZIAŁ II

Organy sołectwa i zakres ich działania

§ 5

1. Sołectwo jest jednostką pomocniczą gminy, posiadającą własne organy:
 - 1) zebranie wiejskie - organ uchwałodawczy sołectwa;
 - 2) sołtys - organ wykonawczy sołectwa.
2. Działalność sołtysa wspomaga rada sołecka.

§ 6

1. Działalność organów sołectwa jest jawna.
2. Ograniczenia jawności mogą wynikać wyłącznie z ustaw.

§ 7

1. Do kompetencji zebrania wiejskiego należą:
 - 1) uchwalanie rocznego planu rzeczowo - finansowego sołectwa;
 - 2) uchwalanie wniosku o przyznanie środków z funduszu sołeckiego, o ile został wyodrębniony z budżetu gminy;
 - 3) podejmowanie uchwał w sprawach wygaśnięcia mandatu sołtysa i członków rady sołeckiej;
 - 4) rozpatrywanie i zatwierdzanie sprawozdania sołtysa z działalności i realizacji finansów sołectwa;
 - 5) opiniowanie na wniosek wójta lub rady gminy projektów rozstrzygnięć organów gminy;
 - 6) zarządzanie i korzystanie ze składników mienia komunalnego, przekazanego w zarząd sołectwu zarządzeniem wójta;
 - 7) podejmowanie uchwał w innych sprawach na wniosek sołtysa lub z własnej inicjatywy;
 - 8) występowanie z wnioskami do rady gminy i wójta o rozpatrzenie spraw, których zakres wykracza poza kompetencje sołectwa.
2. Zebranie wiejskie opiniuje, w części dotyczącej sołectwa, przedstawione do konsultacji przez radę gminy projekty uchwał, a także wydaje opinie w innych sprawach, jeżeli przepisy prawa tak stanowią.

§ 8

1. Zebranie wiejskie zwołuje sołtys z własnej inicjatywy lub na pisemny wniosek:
 - 1) co najmniej 5% mieszkańców uprawnionych do głosowania w zebraniu;
 - 2) rady sołeckiej;

- 3) rady gminy;
- 4) wójta.
2. Do wniosku o zwołanie zebrania wiejskiego wnioskodawca dołącza proponowany porządek obrad.
3. Zebranie wiejskie zwoływane na wniosek powinno odbyć się w terminie wskazanym przez wnioskodawcę i uzgodnionym z sołtysem.
4. Sołtys nie może odmówić zwołania zebrania wiejskiego na pisemny wniosek 5% mieszkańców sołectwa, rady sołectkiej, rady gminy lub wójta.
5. W przypadku, gdy sołtys nie chce lub nie może zwołać organu uchwałodawczego, zebranie wiejskie zwołuje wójt w drodze zarządzenia podając datę i miejsce zebrania wiejskiego oraz proponowany porządek obrad.
6. W przypadku, gdy wójt nie chce lub nie może zwołać zebrania wiejskiego, zebranie zwołuje rada gminy odrębną uchwałą podając datę i miejsce zebrania wiejskiego oraz proponowany porządek obrad.

§ 9

1. Zebranie wiejskie odbywa się w miarę potrzeb, nie rzadziej jednak niż raz w roku.
2. Termin, miejsce i porządek obrad zebrania wiejskiego sołtys podaje do wiadomości publicznej w sposób zwyczajowo przyjęty, poprzez rozplakatowanie na tablicach ogłoszeń oraz drogą elektroniczną na co najmniej 5 dni przed terminem zebrania.
3. W sprawach niecierpiących zwłoki, prawomocne zebranie wiejskie może być zwołane bez zachowania 5 - dniowego terminu ogłoszenia.
4. Termin i miejsce zebrania wiejskiego powinny umożliwiać uczestnictwo jak największej liczbie mieszkańców sołectwa.
5. W zebraniu wiejskim może uczestniczyć każdy, kto wyrazi taką wolę.
6. Prawo do głosowania na zebraniu wiejskim mają stali mieszkańcy sołectwa, posiadający czynne prawo wyborcze do organów gminy.
7. Zebranie wiejskie może być rejestrowane i transmitowane.

§ 10

1. Zebranie wiejskie jest prawomocne bez względu na liczbę obecnych, o ile zostało prawomocnie zwołane.
2. Zebranie zostało prawomocnie zwołane, gdy zwołał je podmiot do tego uprawniony oraz zostało ogłoszone zgodnie z § 9. ust. 2-3.

§ 11

1. Zebranie wiejskie otwiera sołtys, który może przewodniczyć jego obradom. Sołtys może wskazać inną osobę do przewodniczenia lub zarządzić jej wybór przez zebranie wiejskie.
2. W przypadku nieobecności sołtysa, zebranie wiejskie otwiera najstarszy wiekiem członek rady sołectkiej obecny na zebraniu, po czym następuje wybór przewodniczącego zebrania.
3. W przypadku zwołania zebrania wiejskiego przez wójta na podstawie § 8 ust. 5. zebranie otwiera i przewodniczy mu wójt lub osoba przez niego wskazana.
4. W przypadku zwołania zebrania przez radę gminy na podstawie § 8 ust. 6. zebranie otwiera i przewodniczy mu osoba wskazana w uchwale rady gminy.
5. Zebranie wiejskie przyjmuje porządek obrad na podstawie projektu przedłożonego przez sołtysa lub podmiot wnioskujący o zwołanie zebrania zgodnie z § 8 ust. 1.
6. Zebranie wiejskie jest protokołowane przez osobę wskazaną przez sołtysa lub wyznaczoną przez zebranie.

7. Protokół zebrania wiejskiego powinien zawierać w szczególności:
- 1) datę i miejsce zebrania;
 - 2) stwierdzenie prawomocności zebrania;
 - 3) informację o liczbie osób uczestniczących w zebraniu;
 - 4) porządek zebrania;
 - 5) informację o podjętych uchwałach wraz z ich treścią i wynikiem głosowania;
 - 6) treść wniosków zgłaszanych podczas zebrania oraz ich uzasadnienie;
 - 7) przebieg głosowania z wyszczególnieniem głosów „za”, „przeciw” i „wstrzymujących się”;
 - 8) skrótowy opis przebiegu zebrania;
 - 9) podpisy przewodniczącego zebrania i protokolanta;
 - 10) do protokołu dołącza się listę obecności zawierającą imiona i nazwiska uczestników zebrania z zaznaczeniem, czy dana osoba jest uprawniona do głosowania oraz uchwały i pozostałe załączniki, jeśli były przedmiotem obrad zebrania wiejskiego.
8. Uchwały zebrania wiejskiego podpisuje przewodniczący zebrania.
9. Uchwały zebrania wiejskiego są numerowane w stosunku rocznym.
10. Wypowiedzi niemające istotnego znaczenia lub głosy nieformalne mogą zostać pominięte w treści protokołu na polecenie przewodniczącego.
11. Protokół jest udostępniany przez sołtysa.
12. Sołtys dostarcza wójtowi kopię protokołu zebrania wraz z uchwałami i pozostałymi załącznikami w terminie 14 dni od daty zebrania wiejskiego.

§ 12

1. Zebranie wiejskie podejmuje decyzje w formie uchwał we wszystkich istotnych dla sołectwa sprawach, w ramach posiadanych kompetencji.
2. Zebranie wiejskie może zająć stanowisko, wyrazić opinię lub sformułować wniosek, który zostanie przyjęty uchwałą.
3. Uchwały zebrania wiejskiego zapadają w sposób jawny, zwykłą większością głosów, tzn. ilość głosów „za” musi być większa od ilości głosów „przeciw”.
4. Uchwały zebrania wiejskiego są ważne bez względu na liczbę osób biorących udział w zebraniu, o ile zostały podjęte w ramach kompetencji sołectwa.
5. Uchwały zebrania wiejskiego podjęte z naruszeniem prawa, wójt kieruje pod obrady rady gminy w celu ich uchylenia.

§ 13

Wójt zapewnia sołtysowi pomoc administracyjną w celu sprawnej organizacji zebrania wiejskiego.

§ 14

1. Do zadań sołtysa należy:
 - 1) reprezentowanie sołectwa wobec organów gminy i gminnych jednostek organizacyjnych;
 - 2) załatwianie indywidualnych spraw z zakresu administracji publicznej w ramach upoważnienia określonego przez radę gminy;
 - 3) sprawowanie zarządu nad mieniem gminnym powierzonym sołectwu;
 - 4) zwoływanie zebrań wiejskich;
 - 5) otwieranie zebrań wiejskich zwoływanych przez sołtysa;
 - 6) wykonywanie uchwał zebrania wiejskiego;
 - 7) składanie zebraniu wiejskiemu rocznych sprawozdań z działalności i realizacji finansów sołectwa;

- 8) podejmowanie działań zgodnych z wolą wyrażoną przez zebranie wiejskie;
- 9) redagowanie i przygotowywanie projektów uchwał, wniosków, opinii i protokołów z zebrania wiejskiego;
- 10) przekazywanie wójtowi kopii protokołu z zebrania wiejskiego w terminie 14 dni od daty zebrania;
- 11) prowadzenie dokumentacji sołectwa, tzn. przechowywanie statutu sołectwa, pism, wniosków, protokołów, uchwał i dokumentów związanych z funkcjonowaniem sołectwa oraz dokumentacji realizacji funduszu sołectwa o ile został wyodrębniony;
- 12) inicjowanie i wspieranie aktywności mieszkańców sołectwa;
- 13) współdziałanie z organami gminy w zakresie konsultacji społecznych;
- 14) zwoływanie i prowadzenie posiedzeń rady sołectwa;
- 15) uczestniczenie w szkoleniach i naradach sołtysów organizowanych przez wójta;
- 16) współpraca z innymi sołtysami w celu realizacji przedsięwzięć wspólnych;
- 17) współdziałanie z organizacjami pozarządowymi działającymi na terenie sołectwa;
- 18) współpraca z jednostkami organizacyjnymi gminy w zakresie realizacji zadań sołectwa;
- 19) po zakończeniu kadencji sołtys zdaje do urzędu gminy tablicę z napisem „Sołtys”, godło, pieczęcie i zgromadzoną dokumentację sołectwa.

§ 15

Uczestnictwo sołtysa w pracach rady gminy odbywa się na zasadach określonych w statucie gminy.

§ 16

1. Sołtys pełni swoją funkcję społecznie.
2. Sołtys może otrzymywać dietę oraz zwrot kosztów podróży służbowej na zasadach określonych uchwałą rady gminy.

§ 17

Wójt udostępnia sołtysowi tablicę z napisem „Sołtys”, godło, pieczęć sołectwa oraz pieczęć sołtysa.

§ 18

1. Działalność sołtysa wspomaga rada sołectwa, mająca charakter opiniodawczo-doradczy.
2. Rada sołectwa liczy od 3 do 10 osób, o liczbie członków rady sołectwa decydują w drodze głosowania stali mieszkańcy sołectwa uprawnieni do głosowania, przed przystąpieniem do zgłaszania kandydatów.
3. Członkowie rady sołectwa pełnią swą funkcję społecznie.
4. Członkowie rady sołectwa mogą otrzymywać dietę lub zwrot kosztów podróży służbowej na zasadach określonych uchwałą rady gminy.
5. Kadencja rady jest wspólna dla wszystkich jej członków. Członek rady sołectwa wybrany w trakcie jej trwania kończy swą kadencję wraz z całą radą.
6. Posiedzenia rady sołectwa odbywają się w miarę potrzeb, nie rzadziej jednak niż raz w roku.
7. Posiedzenia rady sołectwa zwołuje i prowadzi sołtys.
8. Sołtys jest zobowiązany zwołać posiedzenie rady sołectwa na wniosek 2 członków rady sołectwa, w terminie wskazanym przez wnioskodawców.
9. W posiedzeniach rady sołectwa może uczestniczyć każdy kto wyrazi taką wolę.

10. Z posiedzeń rady sołeckiej sporządza się protokół, który jest przechowywany w dokumentacji sołectwa.

§ 19

Do zadań rady sołeckiej należy:

- 1) wspomaganie działań sołtysa w realizacji jego zadań;
- 2) zbieranie wniosków mieszkańców i przedstawianie ich sołtysowi oraz na posiedzeniu rady sołeckiej;
- 3) współpraca i utrzymywanie kontaktów z organizacjami pozarządowymi;
- 4) występowanie do sołtysa i na posiedzeniach rady sołeckiej z inicjatywami dotyczącymi udziału mieszkańców w rozwiązywaniu problemów sołectwa i realizacji jego zadań;
- 5) przygotowanie projektu wniosku dotyczącego przeznaczenia funduszu sołeckiego, o ile został wyodrębniony w budżecie gminy;
- 6) współdziałanie z radami sołeckimi innych sołectw w celu realizacji przedsięwzięć wspólnych.

ROZDZIAŁ III

Zasady, tryb wyboru oraz odwoływania sołtysa i członków rady sołeckiej

§ 20

1. Kadencja sołtysa i rady sołeckiej rozpoczyna się z dniem wyboru i kończy się wraz z upływem kadencji Rady Gminy Kołaczkowo.
2. Po upływie kadencji sołtys i członkowie rady sołeckiej wykonują swoje zadania do dnia wyboru nowego sołtysa i członków rady sołeckiej.
3. Termin i miejsce zebrania wyborczego, na którym ma być dokonany wybór sołtysa i członków rady sołeckiej, wyznacza wójt w drodze zarządzenia najpóźniej w 60 dni od rozpoczęcia kadencji rady gminy, podając je do publicznej wiadomości na minimum 14 dni przed jego terminem.

§ 21

1. Sołtys oraz członkowie rady sołeckiej wybierani są spośród nieograniczonej liczby kandydatów przez stałych mieszkańców sołectwa uprawnionych do głosowania w głosowaniu tajnym i bezpośrednim.
2. Wybór sołtysa i członków rady sołeckiej odbywa się bez względu na liczbę obecnych uprawnionych do głosowania mieszkańców sołectwa.

§ 22

1. Zebraniu wyborczemu przewodniczy wskazany przez wójta pracownik urzędu gminy według zawartego w zarządzeniu porządku obrad.
2. W celu przeprowadzenia wyboru sołtysa i członków rady sołeckiej, uczestnicy zebrania wyborczego wybierają spośród swego grona trzyosobową komisję skrutacyjną.
3. Do zadań komisji skrutacyjnej należy:
 - 1) rejestrowanie kandydatów na sołtysa i członków rady sołeckiej;
 - 2) przygotowanie kart do głosowania;
 - 3) czuwanie nad prawidłowym przebiegiem głosowania;
 - 4) obliczanie głosów oddanych na poszczególnych kandydatów;
 - 5) sporządzenie protokołu z przeprowadzonych wyborów;
 - 6) ustalenie i podanie do wiadomości wyników głosowania;
 - 7) komisja skrutacyjna wybiera ze swego grona przewodniczącego i protokolanta.

4. Członkiem komisji skrutacyjnej nie mogą zostać osoby, które kandydują na funkcję sołtysa lub członka rady sołeckiej.
5. Z przeprowadzonych wyborów sporządza się protokół podpisany przez wszystkich członków komisji skrutacyjnej.

§ 23

1. Rada sołeczka składa się od 3 do 10 osób.
2. O liczbie członków rady sołeckiej decydują w drodze głosowania stali mieszkańcy sołectwa uprawnieni do głosowania przed przystąpieniem do zgłaszania kandydatów.

§ 24

1. Kandydatów na funkcję sołtysa i członków rady sołeckiej w nieograniczonej liczbie mogą zgłaszać stali mieszkańcy sołectwa uprawnieni do głosowania uczestniczący w zebraniu wyborczym.
2. W pierwszej kolejności należy przeprowadzić zgłoszenie kandydatów i głosowanie dla dokonania wyboru sołtysa. W drugiej kolejności należy przeprowadzić zgłoszenie kandydatów i głosowanie dla dokonania wyborów członków rady sołeckiej.

§ 25

1. Komisja skrutacyjna powołana do przeprowadzenia wyborów zamyka listę kandydatów na funkcję sołtysa oraz listę kandydatów na członków rady sołeckiej po zarejestrowaniu tych kandydatów, którzy wyrazili zgodę na kandydowanie.
2. W przypadku, gdy kandydat zgłaszany na sołtysa lub członka rady sołeckiej nie uczestniczy w wyborach, zgłaszający przedkłada jego pisemną zgodę na kandydowanie.

§ 26

1. Uprawnieni do głosowania uczestnicy zebrania wyborczego, na którym wybierany jest sołtys i członkowie rady sołeckiej głosują na kartach do głosowania opatrzonych pieczęcią urzędu gminy. Karty do głosowania przygotowuje się odrębnie dla wyboru sołtysa i odrębnie dla wyboru rady sołeckiej.
2. Nazwiska kandydatów na karcie do głosowania umieszcza się w porządku alfabetycznym.
3. Nieważne są głosy na kartach:
 - 1) całkowicie przedartych;
 - 2) innych niż urzędowo określonych, zgodnie z treścią ust. 1.;
4. Nieważne są głosy oddane na ważnych kartach:
 - 1) na których postawiono znak X obok nazwiska więcej niż 1 kandydata – przy wyborze sołtysa;
 - 2) na których postawiono znak X obok nazwiska większej liczby, niż wynosi liczba członków rady sołeckiej;
 - 3) na których nie postawiono znaku X obok nazwiska żadnego z kandydatów.
5. Na karcie do głosowania przy wybranym przez siebie kandydacie głosujący stawia znak X.
6. Na funkcję sołtysa zostaje wybrany kandydat, który uzyskał największą ilość głosów.
7. Jeżeli przy wyborze sołtysa, dwóch lub więcej kandydatów otrzyma jednakową ilość głosów, głosowanie powtarza się z udziałem jedynie tych kandydatów, którzy otrzymali równą największą ilość głosów.
8. Jeżeli do wyboru sołtysa zarejestrowano tylko jednego kandydata, głosujący na karcie do głosowania zaznaczają znak X przy słowie „tak” lub „nie”.
9. Kandydat zostaje wybrany na funkcję sołtysa jeżeli otrzymał 50% plus jeden głos na „tak” spośród ważnie oddanych głosów.

10. Jeżeli kandydat nie uzyskał wymaganej ilości głosów, przewodniczący zebrania wyborczego zarządza przerwę, po której następuje kolejne głosowanie.
11. Przepis ust. 6. stosuje się odpowiednio do wyboru członków rady sołeckiej.
Jeżeli przy wyborze członków rady sołeckiej, dwóch lub więcej kandydatów otrzyma jednakową ilość głosów, a nie wystarcza dla nich miejsc mandatowych, głosowanie powtarza się w części dotyczącej mandatów nieobsadzonych z udziałem jedynie tych kandydatów, którzy otrzymali równą największą ilość głosów.

§ 27

1. W ciągu 7 dni od dnia wyborów wyborca może wnieść protest przeciwko ważności wyborów, jeżeli dopuszczono się naruszenia przepisów statutu dotyczących wyborów.
2. Protest wnosi się do wójta na piśmie, zawierającym zarzuty i ich uzasadnienie.
3. Protestowi niespełniającemu wymogów ust. 2. nie nadaje się biegu.
4. Wójt bada zarzuty podniesione w proteście, a także sprawdza prawidłowość ustalenia wyników wyborów powołując w tym celu komisję w składzie od 3 do 5 osób.

§ 28

1. Wygaśnięcie mandatu sołtysa lub członka rady sołeckiej następuje wskutek:
 - 1) śmierci;
 - 2) złożenia pisemnej rezygnacji z pełnionej funkcji;
 - 3) nie posiadania czynnego prawa wyborczego w imieniu przepisów ustawy z dnia 5 stycznia 2011r. - Kodeks Wyborczy
2. W przypadkach określonych w ust. 1. pkt. 2, 3 wygaśnięcie mandatu stwierdza zebranie wiejskie zwołane przez wójta.

§ 29

1. Członkowie rady sołeckiej mogą zostać odwołani przez osoby uprawnione przed upływem kadencji z powodu:
 - 1) nie wykonywania swoich zadań;
 - 2) nie wykonywania uchwał zebrania wiejskiego;
 - 3) naruszenia postanowień statutu sołectwa;
 - 4) działania na szkodę sołectwa.
2. Sołtys może zostać odwołany przez osoby uprawnione przed upływem kadencji z powodu:
 - 1) nie wykonywania swoich zadań;
 - 2) nie wykonywania uchwał zebrania wiejskiego;
 - 3) naruszenia postanowień statutu sołectwa;
 - 4) nie złożenia rocznego sprawozdania z działalności i realizacji finansów sołectwa;
 - 5) działania na szkodę sołectwa;
 - 6) naruszenia dyscypliny finansowej;
 - 7) braku możliwości pełnienia funkcji sołtysa w wyniku decyzji życiowych i przypadków losowych trwających na tyle długo, by powodować paraliż, destabilizację funkcjonowania sołectwa lub powodować ryzyko utraty środków funduszu sołeckiego z powodu braku podmiotu upoważnionego do złożenia wniosku o przyznanie środków.

§ 30

1. Wniosek o odwołanie sołtysa lub członka rady sołeckiej kierowany jest do wójta.
2. Wniosek podpisany przez co najmniej 20% uprawnionych do głosowania mieszkańców sołectwa, musi zawierać uzasadnienie oraz wskazywać osobę reprezentującą wnioskodawców, do której kierowana będzie korespondencja.
3. W przypadku, gdy wniosek nie spełnienia wymogów określonych w ust. 2., wójt nie nadaje mu biegu.
4. Wójt w ciągu 30 dni od daty wpłynięcia wniosku, powołuje komisję w składzie od 3 do 5 osób w celu wstępnego zbadania zarzutów.
5. W razie potwierdzenia zarzutów wskazanych we wniosku, wójt niezwłocznie zarządza zebranie odwoławcze.
6. Zarządzenie o zwołaniu zebrania odwoławczego w celu odwołania sołtysa lub członka rady sołeckiej, wydaje wójt wskazując miejsce, dzień, godzinę i porządek zebrania.
7. W wyniku rażącego naruszenia dyscypliny finansowej przez sołtysa, potwierdzonego przez organy kontrolne, rada gminy na wniosek wójta lub z własnej inicjatywy może zwołać zebranie odwoławcze.
8. Odwołanie następuje w głosowaniu tajnym i bezpośrednim na zebraniu odwoławczym po uprzednim umożliwieniu wysłuchania osoby odwoływanej, za wyjątkiem §29 ust.2 p.7
9. Zebranie odwoławcze jest ważne bez względu na liczbę obecnych na zebraniu, stałych mieszkańców sołectwa uprawnionych do głosowania.

§31

1. Zebraniu odwoławczemu przewodniczy wskazany przez wójta pracownik urzędu gminy, według zawartego w zarządzeniu porządku obrad lub osoba wskazana w uchwale rady gminy jeśli odwołanie odbywa się na podstawie § 30. ust. 6.
2. Głosowanie odwoławcze przeprowadza komisja skrutacyjna w składzie co najmniej trzech osób, wybranych spośród uczestników zebrania odwoławczego.
3. Członkiem komisji skrutacyjnej nie może być osoba, której wniosek dotyczy.
4. Do zadań komisji skrutacyjnej należy:
 - 1) przygotowanie kart do głosowania;
 - 2) przedstawienie zasad i przeprowadzenie głosowania;
 - 3) ustalenie wyników głosowania i sporządzenie protokołu z wykonanych czynności;
 - 4) podanie wyników do publicznej wiadomości.
5. Uprawnieni do głosowania uczestnicy zebrania odwoławczego głosują na kartach do głosowania opatrzonych pieczęcią urzędu gminy.
6. Karta do głosowania zawiera przed nazwiskiem osoby odwoływanej pytanie: „Czy jesteś za odwołaniem” oraz słowa „tak” i „nie”.
7. Głosujący stawiają znak X przy wyrażeniu „tak” albo „nie”.
8. Nieważne są karty do głosowania:
 - 1) całkowicie przedarte;
 - 2) inne niż urzędowo określonych, zgodnie z treścią ust. 5 - 6.;
9. Nieważne są głosy oddane na ważnych kartach:
 - 1) na których postawiono znaki X przy wyrażeniu „tak” i „nie”;
 - 2) na których nie postawiono znaku X;
10. Dana osoba zostaje odwołana z funkcji sołtysa jeżeli za odwołaniem oddano 50% plus jeden głos spośród ważnie oddanych głosów)

§ 32

1. W przypadku wygaśnięcia mandatu sołtysa w trybie § 28 lub odwołania sołtysa w trybie § 29 - 31 wójt niezwłocznie zarządza wybory uzupełniające sołtysa.
2. W przypadku wygaśnięcia mandatu członka rady sołeckiej w trybie § 28 lub odwołania członka rady sołeckiej w trybie § 29 - 31 wójt niezwłocznie zarządza wybory uzupełniające.
3. Wybory mogą się odbyć tego samego dnia, po zakończeniu zebrania wiejskiego stwierdzającego wygaśnięcie mandatu sołtysa lub zebrania odwoławczego, jeżeli dokonało odwołania sołtysa.
4. Wybory uzupełniające mogą się odbyć tego samego dnia, po zakończeniu zebrania wiejskiego stwierdzającego wygaśnięcie mandatu członka rady sołeckiej lub zebrania odwoławczego, jeżeli dokonało odwołania członka rady sołeckiej.
5. Zebranie wyborcze w celu wyboru sołtysa lub uzupełnienia składu rady sołeckiej, wójt zwołuje 15 minut po zakończeniu zebrań, o których mowa w § 32 ust. 1 – 2.
6. Sołtys i członkowie rady sołeckiej wybrani w wyborach, których dotyczy §32. ust. 1 – 2. kończą kadencję zgodnie z §20 ust.1.

ROZDZIAŁ IV

Gospodarka finansowa sołectwa oraz zakres zadań do realizacji

§ 33

1. Gospodarka finansowa sołectwa prowadzona jest w ramach budżetu gminy, przy zastosowaniu kryteriów: celowości, zgodności z prawem, rzetelności i gospodarności.
2. Sołectwo samodzielnie gospodaruje środkami wydzielonymi do swojej dyspozycji, przeznaczając je na realizację zadań statutowych.
3. Zebranie wiejskie uchwalając roczny plan rzeczowo-finansowy sołectwa określa wydatki sołectwa zgodnie z załącznikiem uchwały budżetowej dotyczącym wydatków jednostki pomocniczej.
4. Sołectwo dysponuje następującymi środkami wyodrębnionymi w budżecie gminy:
 - 1) darowizny na rzecz sołectwa;
 - 2) środki pochodzące z nagród zdobytych przez sołectwo w konkursach;
 - 3) środki finansowe stanowiące dochody z mienia gminnego;
 - 4) środki własne gminy dedykowane na realizację potrzeb sołectwa;
 - 5) fundusz sołecki, o ile został wyodrębniony.
5. Środki finansowe z budżetu, sołectwo może przeznaczyć, w szczególności na realizację następujących zadań:
 - 1) bieżące utrzymanie mienia gminnego użytkowanego przez sołectwo;
 - 2) utrzymanie dróg, ulic, placów znajdujących się na terenie sołectwa;
 - 3) poprawę infrastruktury w sołectwie;
 - 4) utrzymanie porządku i czystości w sołectwie;
 - 5) poprawę bezpieczeństwa mieszkańców sołectwa;
 - 6) utrzymanie terenów zielonych;
 - 7) realizację przedsięwzięć poprawiających jakość życia;
 - 8) realizację przedsięwzięć z zakresu kultury, sportu i rekreacji;
 - 9) wspieranie inicjatyw społecznych, wspomagających budowanie kapitału społecznego w sołectwie.
6. Do dnia 30 września roku poprzedzającego rok budżetowy, sołtys w formie pisemnej może złożyć do wójta wnioski do projektu budżetu gminy.
7. Obsługę finansowo - księgową sołectwa zapewnia wójt za pośrednictwem urzędu.

§ 34

1. Zadania przekazane przez gminę sołectwo realizuje poprzez:
 - 1) współpracę z organami gminy i jednostkami organizacyjnymi gminy w zakresie zaspokajania zbiorowych potrzeb mieszkańców sołectwa;
 - 2) wspieranie i inspirowanie działań o znaczeniu lokalnym, zmierzających do poprawy jakości warunków życia mieszkańców sołectwa;
 - 3) upowszechnianie kultury, sportu, rekreacji i turystyki wśród mieszkańców sołectwa;
 - 4) opiniowanie spraw o podstawowym znaczeniu dla społeczności sołectwa, w tym dotyczących zagospodarowania przestrzennego oraz funkcjonowania infrastruktury technicznej i komunikacyjnej w ramach posiadanych kompetencji.
2. W celu realizacji zadań sołectwo zarządza i korzysta z mienia gminnego przekazanego mu do korzystania przez gminę na zasadach określonych w zarządzeniu wójta .
3. Na wniosek zebrania wiejskiego wójt może przekazać sołectwu inne składniki mienia komunalnego określając sposób ich użytkowania.

ROZDZIAŁ V

Kontrola i nadzór nad działalnością organów sołectwa

§ 35

Organy gminy mają prawo do żądania informacji i danych, dotyczących organizacji i funkcjonowania sołectwa, niezbędnych do wykonywania przysługujących im uprawnień kontrolnych i nadzorczych.

§ 36

1. Kontrolę nad działalnością organów sołectwa prowadzą wójt oraz rada gminy.
2. Kontrola działalności sołectwa sprawowana jest na podstawie kryteriów zgodności z prawem, celowości, rzetelności i gospodarności.
3. Z kontroli sporządza się protokół. W protokole przedstawia się dokładnie stan faktyczny oraz wnioski i zalecenia pokontrolne, które przekazuje się wraz z protokołem sołtysowi, wójtowi i przewodniczącemu rady gminy.
4. Kontrolowany organ sołectwa może w terminie 7 dni od otrzymania protokołu i zaleceń pokontrolnych złożyć pisemne zastrzeżenia do protokołu do kontrolującego organu gminy. Do protokołu z kontroli zebrania wiejskiego pisemne zastrzeżenia może złożyć sołtys.
5. Kontrolujący organ gminy rozpatruje zastrzeżenia kontrolowanego organu sołectwa:
 - 1) w terminie 7 dni od dnia przedstawienia zastrzeżeń (w przypadku, gdy organem kontrolującym jest wójt);
 - 2) na najbliższej sesji rady gminy (gdy organem kontrolującym jest rada gminy).
6. Kontrolowany organ sołectwa jest związany rozstrzygnięciem organu kontrolującego, podjętym wskutek rozpatrzenia zastrzeżeń zgodnie z § 36 ust. 5.

§ 37

1. Nadzór nad działalnością organów sołectwa sprawowany jest na podstawie kryterium zgodności z prawem (legalności).
2. Organami nadzoru nad działalnością organów sołectwa są rada gminy i wójt.
3. Wójt wstrzymuje wykonanie sprzecznych z prawem aktów wydanych przez sołtysa oraz uchwał zebrania wiejskiego i niezwłocznie kieruje je do rady gminy w celu ich uchylecia.

4. W przypadku nieistotnego naruszenia prawa, nie stwierdza się nieważności uchwały lub aktu wydanego przez sołtysa, ograniczając się do wskazania, że zostały wydane z naruszeniem prawa.

ROZDZIAŁ VI

Przepisy przejściowe i końcowe

§ 38

Pierwsze wybory sołtysa i członków rady sołeckiej, po wejściu w życie niniejszego statutu odbywają się w terminie określonym zarządzeniem wójta.

§ 39

1. Statut sołectwa uchwała rada gminy w głosowaniu jawnym zwykłą większością głosów po przeprowadzeniu konsultacji z mieszkańcami.
2. Zmian w statucie dokonuje rada z własnej inicjatywy, na wniosek wójta lub na wniosek zebrania wiejskiego, w trybie przewidzianym dla jego uchwalenia.
3. W przypadkach spornych wiążąca interpretacja postanowień statutu należy do rady gminy.

§ 40

1. Statut podlega ogłoszeniu w trybie przewidzianym dla przepisów gminnych.
2. Treść statutu udostępnia się mieszkańcom do wglądu u sołtysa, w urzędzie oraz w Biuletynie Informacji Publicznej.

Załącznik nr 1 do Statutu sołectwa Wszembórz

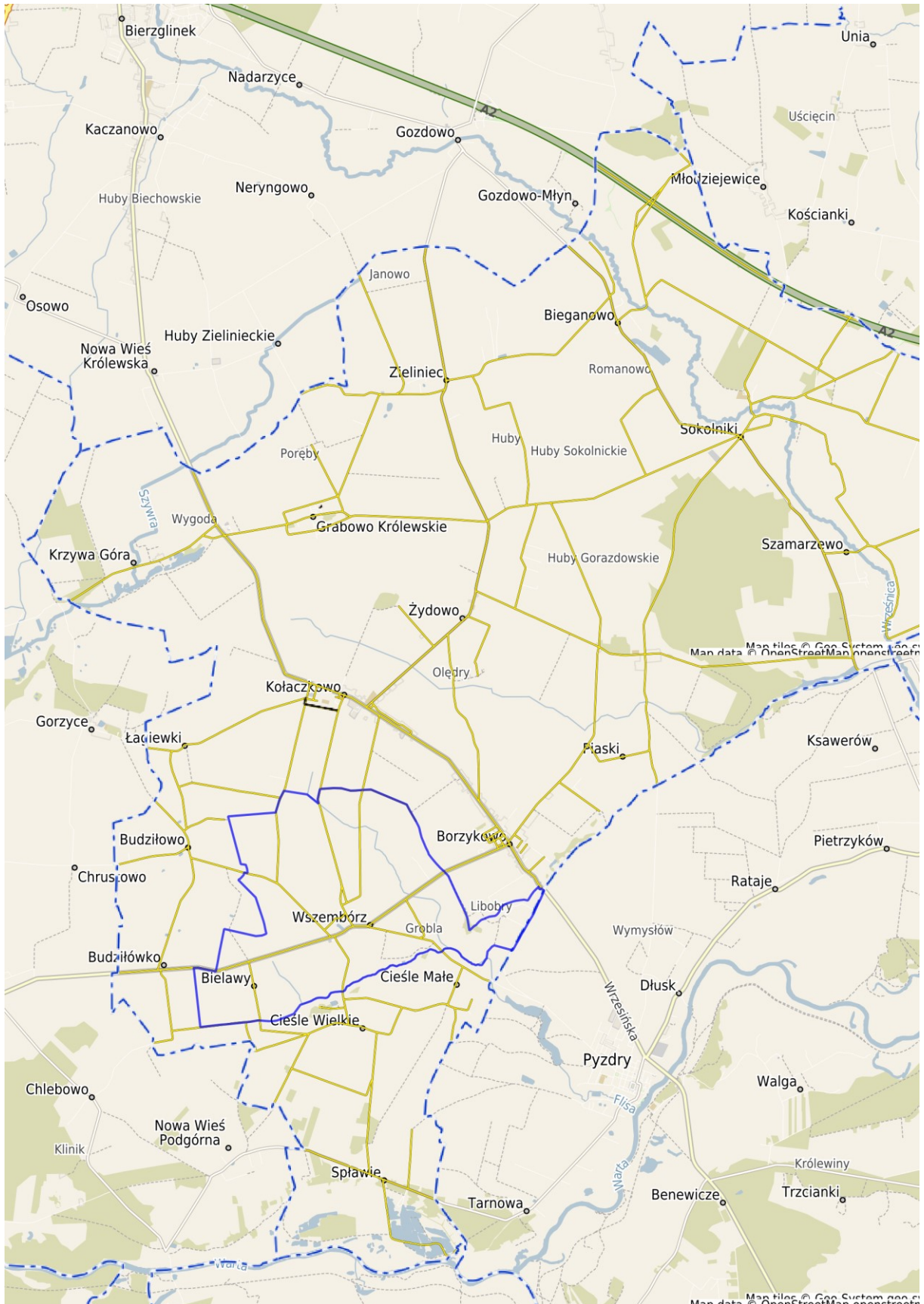

STATUT SOŁECTWA ZIELINIEC

ROZDZIAŁ I

Zasady ogólne

§ 1

Niniejszy statut określa:

1. Rozdział I. Zasady ogólne
2. Rozdział II. Organy sołectwa i zakres ich działania
3. Rozdział III. Zasady, tryb wyboru oraz odwoływania sołtysa i członków rady sołectwiej
4. Rozdział IV. Gospodarka finansowa sołectwa oraz zakres zadań do realizacji
5. Rozdział V. Kontrola i nadzór nad działalnością organów sołectwa
6. Rozdział VI. Przepisy przejściowe i końcowe

§ 2

Ilekróć w niniejszym statucie jest mowa o:

1. gminie - należy przez to rozumieć Gminę Kołaczkowo;
2. radzie gminy - należy przez to rozumieć Radę Gminy Kołaczkowo;
3. organy gminy - należy przez to rozumieć organy Gminy Kołaczkowo;
4. wójcie - należy przez to rozumieć Wójta Gminy Kołaczkowo;
5. urządzie gminy - należy przez to rozumieć Urząd Gminy Kołaczkowo;
6. sołectwie - należy przez to rozumieć Sołectwo Zieliniec;
7. sołtysie - należy przez to rozumieć organ wykonawczy Sołectwa Zieliniec;
8. radzie sołectwiej - należy przez to rozumieć radę sołectwą Sołectwa Zieliniec;
9. zebraniu wiejskim - należy przez to rozumieć organ uchwałodawczy Sołectwa Zieliniec.

§ 3

1. Sołectwo Zieliniec, zwane dalej sołectwem, jest jednostką pomocniczą Gminy Kołaczkowo i stanowi wspólnotę samorządową osób zamieszkujących obszar wsi Zieliniec.
2. Granice i położenie sołectwa w gminie określa mapa stanowiąca załącznik nr 1 do niniejszego statutu.
3. Sołectwo działa na podstawie przepisów prawa, a w szczególności:
 - 1) ustawy z dnia 8 marca 1990 r. o samorządzie gminnym;
 - 2) statutu Gminy Kołaczkowo;
 - 3) niniejszego statutu.

§ 4

1. Zadaniem sołectwa jest wspieranie gminy w realizacji jej zadań w zakresie zaspokajania zbiorowych potrzeb wspólnoty mieszkańców sołectwa poprzez:
 - 1) reprezentowanie zbiorowych interesów mieszkańców sołectwa przed organami gminy i jednostkami organizacyjnymi gminy;
 - 2) inicjowanie, organizowanie, realizowanie, a także wspieranie przedsięwzięć mających na celu zaspokajanie zbiorowych potrzeb mieszkańców;

- 3) wspieranie i inspirowanie działań o znaczeniu lokalnym, zmierzających do poprawy jakości warunków życia mieszkańców sołectwa;
- 4) upowszechnianie kultury, sportu, rekreacji i turystyki wśród mieszkańców sołectwa;
- 5) opiniowanie spraw o podstawowym znaczeniu dla społeczności sołectwa, w tym dotyczących zagospodarowania przestrzennego oraz funkcjonowania infrastruktury technicznej i komunikacyjnej w ramach posiadanych kompetencji;
- 6) zarządzanie wydzielonym sołectwu mieniem komunalnym, w tym dysponowanie dochodami z tego mienia na zasadach przyjętych odrębną uchwałą rady gminy.

ROZDZIAŁ II

Organy sołectwa i zakres ich działania

§ 5

1. Sołectwo jest jednostką pomocniczą gminy, posiadającą własne organy:
 - 1) zebranie wiejskie - organ uchwałodawczy sołectwa;
 - 2) sołtys - organ wykonawczy sołectwa.
2. Działalność sołtysa wspomaga rada sołecka.

§ 6

1. Działalność organów sołectwa jest jawna.
2. Ograniczenia jawności mogą wynikać wyłącznie z ustaw.

§ 7

1. Do kompetencji zebrania wiejskiego należą:
 - 1) uchwalanie rocznego planu rzeczowo - finansowego sołectwa;
 - 2) uchwalanie wniosku o przyznanie środków z funduszu sołeckiego, o ile został wyodrębniony z budżetu gminy;
 - 3) podejmowanie uchwał w sprawach wygaśnięcia mandatu sołtysa i członków rady sołeckiej;
 - 4) rozpatrywanie i zatwierdzanie sprawozdania sołtysa z działalności i realizacji finansów sołectwa;
 - 5) opiniowanie na wniosek wójta lub rady gminy projektów rozstrzygnięć organów gminy;
 - 6) zarządzanie i korzystanie ze składników mienia komunalnego, przekazanego w zarząd sołectwu zarządzeniem wójta;
 - 7) podejmowanie uchwał w innych sprawach na wniosek sołtysa lub z własnej inicjatywy;
 - 8) występowanie z wnioskami do rady gminy i wójta o rozpatrzenie spraw, których zakres wykracza poza kompetencje sołectwa.
2. Zebranie wiejskie opiniuje, w części dotyczącej sołectwa, przedstawione do konsultacji przez radę gminy projekty uchwał, a także wydaje opinie w innych sprawach, jeżeli przepisy prawa tak stanowią.

§ 8

1. Zebranie wiejskie zwołuje sołtys z własnej inicjatywy lub na pisemny wniosek:
 - 1) co najmniej 5% mieszkańców uprawnionych do głosowania w zebraniu;
 - 2) rady sołeckiej;

- 3) rady gminy;
- 4) wójta.
2. Do wniosku o zwołanie zebrania wiejskiego wnioskodawca dołącza proponowany porządek obrad.
3. Zebranie wiejskie zwoływane na wniosek powinno odbyć się w terminie wskazanym przez wnioskodawcę i uzgodnionym z sołtysiem.
4. Sołtys nie może odmówić zwołania zebrania wiejskiego na pisemny wniosek 5% mieszkańców sołectwa, rady sołeckiej, rady gminy lub wójta.
5. W przypadku, gdy sołtys nie chce lub nie może zwołać organu uchwałodawczego, zebranie wiejskie zwołuje wójt w drodze zarządzenia podając datę i miejsce zebrania wiejskiego oraz proponowany porządek obrad.
6. W przypadku, gdy wójt nie chce lub nie może zwołać zebrania wiejskiego, zebranie zwołuje rada gminy odrębną uchwałą podając datę i miejsce zebrania wiejskiego oraz proponowany porządek obrad.

§ 9

1. Zebranie wiejskie odbywa się w miarę potrzeb, nie rzadziej jednak niż raz w roku.
2. Termin, miejsce i porządek obrad zebrania wiejskiego sołtys podaje do wiadomości publicznej w sposób zwyczajowo przyjęty, poprzez rozplakatowanie na tablicach ogłoszeń oraz drogą elektroniczną na co najmniej 5 dni przed terminem zebrania.
3. W sprawach niecierpiących zwłoki, prawomocne zebranie wiejskie może być zwołane bez zachowania 5 - dniowego terminu ogłoszenia.
4. Termin i miejsce zebrania wiejskiego powinny umożliwiać uczestnictwo jak największej liczbie mieszkańców sołectwa.
5. W zebraniu wiejskim może uczestniczyć każdy, kto wyrazi taką wolę.
6. Prawo do głosowania na zebraniu wiejskim mają stali mieszkańcy sołectwa, posiadający czynne prawo wyborcze do organów gminy.
7. Zebranie wiejskie może być rejestrowane i transmitowane.

§ 10

1. Zebranie wiejskie jest prawomocne bez względu na liczbę obecnych, o ile zostało prawomocnie zwołane.
2. Zebranie zostało prawomocnie zwołane, gdy zwołał je podmiot do tego uprawniony oraz zostało ogłoszone zgodnie z § 9. ust. 2-3.

§ 11

1. Zebranie wiejskie otwiera sołtys, który może przewodniczyć jego obradom. Sołtys może wskazać inną osobę do przewodniczenia lub zarządzić jej wybór przez zebranie wiejskie.
2. W przypadku nieobecności sołtysa, zebranie wiejskie otwiera najstarszy wiekiem członek rady sołeckiej obecny na zebraniu, po czym następuje wybór przewodniczącego zebrania.
3. W przypadku zwołania zebrania wiejskiego przez wójta na podstawie § 8 ust. 5. zebranie otwiera i przewodniczy mu wójt lub osoba przez niego wskazana.
4. W przypadku zwołania zebrania przez radę gminy na podstawie § 8 ust. 6. zebranie otwiera i przewodniczy mu osoba wskazana w uchwale rady gminy.
5. Zebranie wiejskie przyjmuje porządek obrad na podstawie projektu przedłożonego przez sołtysa lub podmiot wnioskujący o zwołanie zebrania zgodnie z § 8 ust. 1.
6. Zebranie wiejskie jest protokołowane przez osobę wskazaną przez sołtysa lub wyznaczoną przez zebranie.

7. Protokół zebrania wiejskiego powinien zawierać w szczególności:
- 1) datę i miejsce zebrania;
 - 2) stwierdzenie prawomocności zebrania;
 - 3) informację o liczbie osób uczestniczących w zebraniu;
 - 4) porządek zebrania;
 - 5) informację o podjętych uchwałach wraz z ich treścią i wynikiem głosowania;
 - 6) treść wniosków zgłaszanych podczas zebrania oraz ich uzasadnienie;
 - 7) przebieg głosowania z wyszczególnieniem głosów „za”, „przeciw” i „wstrzymujących się”;
 - 8) skrótowy opis przebiegu zebrania;
 - 9) podpisy przewodniczącego zebrania i protokolanta;
 - 10) do protokołu dołącza się listę obecności zawierającą imiona i nazwiska uczestników zebrania z zaznaczeniem, czy dana osoba jest uprawniona do głosowania oraz uchwały i pozostałe załączniki, jeśli były przedmiotem obrad zebrania wiejskiego.
8. Uchwały zebrania wiejskiego podpisuje przewodniczący zebrania.
9. Uchwały zebrania wiejskiego są numerowane w stosunku rocznym.
10. Wypowiedzi niemające istotnego znaczenia lub głosy nieformalne mogą zostać pominięte w treści protokołu na polecenie przewodniczącego.
11. Protokół jest udostępniany przez sołtysa.
12. Sołtys dostarcza wójtowi kopię protokołu zebrania wraz z uchwałami i pozostałymi załącznikami w terminie 14 dni od daty zebrania wiejskiego.

§ 12

1. Zebranie wiejskie podejmuje decyzje w formie uchwał we wszystkich istotnych dla sołectwa sprawach, w ramach posiadanych kompetencji.
2. Zebranie wiejskie może zająć stanowisko, wyrazić opinię lub sformułować wniosek, który zostanie przyjęty uchwałą.
3. Uchwały zebrania wiejskiego zapadają w sposób jawny, zwykłą większością głosów, tzn. ilość głosów „za” musi być większa od ilości głosów „przeciw”.
4. Uchwały zebrania wiejskiego są ważne bez względu na liczbę osób biorących udział w zebraniu, o ile zostały podjęte w ramach kompetencji sołectwa.
5. Uchwały zebrania wiejskiego podjęte z naruszeniem prawa, wójt kieruje pod obrady rady gminy w celu ich uchylenia.

§ 13

Wójt zapewnia sołtysowi pomoc administracyjną w celu sprawnej organizacji zebrania wiejskiego.

§ 14

1. Do zadań sołtysa należy:
 - 1) reprezentowanie sołectwa wobec organów gminy i gminnych jednostek organizacyjnych;
 - 2) załatwianie indywidualnych spraw z zakresu administracji publicznej w ramach upoważnienia określonego przez radę gminy;
 - 3) sprawowanie zarządu nad mieniem gminnym powierzonym sołectwu;
 - 4) zwoływanie zebrań wiejskich;
 - 5) otwieranie zebrań wiejskich zwoływanych przez sołtysa;
 - 6) wykonywanie uchwał zebrania wiejskiego;
 - 7) składanie zebraniu wiejskiemu rocznych sprawozdań z działalności i realizacji finansów sołectwa;

- 8) podejmowanie działań zgodnych z wolą wyrażoną przez zebranie wiejskie;
- 9) redagowanie i przygotowywanie projektów uchwał, wniosków, opinii i protokołów z zebrania wiejskiego;
- 10) przekazywanie wójtowi kopii protokołu z zebrania wiejskiego w terminie 14 dni od daty zebrania;
- 11) prowadzenie dokumentacji sołectwa, tzn. przechowywanie statutu sołectwa, pism, wniosków, protokołów, uchwał i dokumentów związanych z funkcjonowaniem sołectwa oraz dokumentacji realizacji funduszu sołectwa o ile został wyodrębniony;
- 12) inicjowanie i wspieranie aktywności mieszkańców sołectwa;
- 13) współdziałanie z organami gminy w zakresie konsultacji społecznych;
- 14) zwoływanie i prowadzenie posiedzeń rady sołectwa;
- 15) uczestniczenie w szkoleniach i naradach sołtysów organizowanych przez wójta;
- 16) współpraca z innymi sołtysami w celu realizacji przedsięwzięć wspólnych;
- 17) współdziałanie z organizacjami pozarządowymi działającymi na terenie sołectwa;
- 18) współpraca z jednostkami organizacyjnymi gminy w zakresie realizacji zadań sołectwa;
- 19) po zakończeniu kadencji sołtys zdaje do urzędu gminy tablicę z napisem „Sołtys”, godło, pieczęcie i zgromadzoną dokumentację sołectwa.

§ 15

Uczestnictwo sołtysa w pracach rady gminy odbywa się na zasadach określonych w statucie gminy.

§ 16

1. Sołtys pełni swoją funkcję społecznie.
2. Sołtys może otrzymywać dietę oraz zwrot kosztów podróży służbowej na zasadach określonych uchwałą rady gminy.

§ 17

Wójt udostępnia sołtysowi tablicę z napisem „Sołtys”, godło, pieczęć sołectwa oraz pieczęć sołtysa.

§ 18

1. Działalność sołtysa wspomaga rada sołectwa, mająca charakter opiniodawczo-doradczy.
2. Rada sołectwa liczy od 3 do 10 osób, o liczbie członków rady sołectwa decydują w drodze głosowania stali mieszkańcy sołectwa uprawnieni do głosowania, przed przystąpieniem do zgłaszania kandydatów.
3. Członkowie rady sołectwa pełnią swą funkcję społecznie.
4. Członkowie rady sołectwa mogą otrzymywać dietę lub zwrot kosztów podróży służbowej na zasadach określonych uchwałą rady gminy.
5. Kadencja rady jest wspólna dla wszystkich jej członków. Członek rady sołectwa wybrany w trakcie jej trwania kończy swą kadencję wraz z całą radą.
6. Posiedzenia rady sołectwa odbywają się w miarę potrzeb, nie rzadziej jednak niż raz w roku.
7. Posiedzenia rady sołectwa zwołuje i prowadzi sołtys.
8. Sołtys jest zobowiązany zwołać posiedzenie rady sołectwa na wniosek 2 członków rady sołectwa, w terminie wskazanym przez wnioskodawców.
9. W posiedzeniach rady sołectwa może uczestniczyć każdy kto wyrazi taką wolę.

10. Z posiedzeń rady sołeckiej sporządza się protokół, który jest przechowywany w dokumentacji sołectwa.

§ 19

Do zadań rady sołeckiej należy:

- 1) wspomaganie działań sołtysa w realizacji jego zadań;
- 2) zbieranie wniosków mieszkańców i przedstawianie ich sołtysowi oraz na posiedzeniu rady sołeckiej;
- 3) współpraca i utrzymywanie kontaktów z organizacjami pozarządowymi;
- 4) występowanie do sołtysa i na posiedzeniach rady sołeckiej z inicjatywami dotyczącymi udziału mieszkańców w rozwiązywaniu problemów sołectwa i realizacji jego zadań;
- 5) przygotowanie projektu wniosku dotyczącego przeznaczenia funduszu sołeckiego, o ile został wyodrębniony w budżecie gminy;
- 6) współdziałanie z radami sołeckimi innych sołectw w celu realizacji przedsięwzięć wspólnych.

ROZDZIAŁ III

Zasady, tryb wyboru oraz odwoływania sołtysa i członków rady sołeckiej

§ 20

1. Kadencja sołtysa i rady sołeckiej rozpoczyna się z dniem wyboru i kończy się wraz z upływem kadencji Rady Gminy Kołaczkowo.
2. Po upływie kadencji sołtys i członkowie rady sołeckiej wykonują swoje zadania do dnia wyboru nowego sołtysa i członków rady sołeckiej.
3. Termin i miejsce zebrania wyborczego, na którym ma być dokonany wybór sołtysa i członków rady sołeckiej, wyznacza wójt w drodze zarządzenia najpóźniej w 60 dni od rozpoczęcia kadencji rady gminy, podając je do publicznej wiadomości na minimum 14 dni przed jego terminem.

§ 21

1. Sołtys oraz członkowie rady sołeckiej wybierani są spośród nieograniczonej liczby kandydatów przez stałych mieszkańców sołectwa uprawnionych do głosowania w głosowaniu tajnym i bezpośrednim.
2. Wybór sołtysa i członków rady sołeckiej odbywa się bez względu na liczbę obecnych uprawnionych do głosowania mieszkańców sołectwa.

§ 22

1. Zebraniu wyborczemu przewodniczy wskazany przez wójta pracownik urzędu gminy według zawartego w zarządzeniu porządku obrad.
2. W celu przeprowadzenia wyboru sołtysa i członków rady sołeckiej, uczestnicy zebrania wyborczego wybierają spośród swego grona trzyosobową komisję skrutacyjną.
3. Do zadań komisji skrutacyjnej należy:
 - 1) rejestrowanie kandydatów na sołtysa i członków rady sołeckiej;
 - 2) przygotowanie kart do głosowania;
 - 3) czuwanie nad prawidłowym przebiegiem głosowania;
 - 4) obliczanie głosów oddanych na poszczególnych kandydatów;
 - 5) sporządzenie protokołu z przeprowadzonych wyborów;
 - 6) ustalenie i podanie do wiadomości wyników głosowania;
 - 7) komisja skrutacyjna wybiera ze swego grona przewodniczącego i protokolanta.

4. Członkiem komisji skrutacyjnej nie mogą zostać osoby, które kandydują na funkcję sołtysa lub członka rady sołeckiej.
5. Z przeprowadzonych wyborów sporządza się protokół podpisany przez wszystkich członków komisji skrutacyjnej.

§ 23

1. Rada sołeczka składa się od 3 do 10 osób.
2. O liczbie członków rady sołeckiej decydują w drodze głosowania stali mieszkańcy sołectwa uprawnieni do głosowania przed przystąpieniem do zgłaszania kandydatów.

§ 24

1. Kandydatów na funkcję sołtysa i członków rady sołeckiej w nieograniczonej liczbie mogą zgłaszać stali mieszkańcy sołectwa uprawnieni do głosowania uczestniczący w zebraniu wyborczym.
2. W pierwszej kolejności należy przeprowadzić zgłoszenie kandydatów i głosowanie dla dokonania wyboru sołtysa. W drugiej kolejności należy przeprowadzić zgłoszenie kandydatów i głosowanie dla dokonania wyborów członków rady sołeckiej.

§ 25

1. Komisja skrutacyjna powołana do przeprowadzenia wyborów zamyka listę kandydatów na funkcję sołtysa oraz listę kandydatów na członków rady sołeckiej po zarejestrowaniu tych kandydatów, którzy wyrazili zgodę na kandydowanie.
2. W przypadku, gdy kandydat zgłaszany na sołtysa lub członka rady sołeckiej nie uczestniczy w wyborach, zgłaszający przedkłada jego pisemną zgodę na kandydowanie.

§ 26

1. Uprawnieni do głosowania uczestnicy zebrania wyborczego, na którym wybierany jest sołtys i członkowie rady sołeckiej głosują na kartach do głosowania opatrzonych pieczęcią urzędu gminy. Karty do głosowania przygotowuje się odrębnie dla wyboru sołtysa i odrębnie dla wyboru rady sołeckiej.
2. Nazwiska kandydatów na karcie do głosowania umieszcza się w porządku alfabetycznym.
3. Nieważne są głosy na kartach:
 - 1) całkowicie przedartych;
 - 2) innych niż urzędowo określonych, zgodnie z treścią ust. 1.;
4. Nieważne są głosy oddane na ważnych kartach:
 - 1) na których postawiono znak X obok nazwiska więcej niż 1 kandydata – przy wyborze sołtysa;
 - 2) na których postawiono znak X obok nazwiska większej liczby, niż wynosi liczba członków rady sołeckiej;
 - 3) na których nie postawiono znaku X obok nazwiska żadnego z kandydatów.
5. Na karcie do głosowania przy wybranym przez siebie kandydacie głosujący stawia znak X.
6. Na funkcję sołtysa zostaje wybrany kandydat, który uzyskał największą ilość głosów.
7. Jeżeli przy wyborze sołtysa, dwóch lub więcej kandydatów otrzyma jednakową ilość głosów, głosowanie powtarza się z udziałem jedynie tych kandydatów, którzy otrzymali równą największą ilość głosów.
8. Jeżeli do wyboru sołtysa zarejestrowano tylko jednego kandydata, głosujący na karcie do głosowania zaznaczają znak X przy słowie „tak” lub „nie”.
9. Kandydat zostaje wybrany na funkcję sołtysa jeżeli otrzymał 50% plus jeden głos na „tak” spośród ważnie oddanych głosów.

10. Jeżeli kandydat nie uzyskał wymaganej ilości głosów, przewodniczący zebrania wyborczego zarządza przerwę, po której następuje kolejne głosowanie.
11. Przepis ust. 6. stosuje się odpowiednio do wyboru członków rady sołectkiej.
Jeżeli przy wyborze członków rady sołectkiej, dwóch lub więcej kandydatów otrzyma jednakową ilość głosów, a nie wystarcza dla nich miejsc mandatowych, głosowanie powtarza się w części dotyczącej mandatów nieobsadzonych z udziałem jedynie tych kandydatów, którzy otrzymali równą największą ilość głosów.

§ 27

1. W ciągu 7 dni od dnia wyborów wyborca może wnieść protest przeciwko ważności wyborów, jeżeli dopuszczono się naruszenia przepisów statutu dotyczących wyborów.
2. Protest wnosi się do wójta na piśmie, zawierającym zarzuty i ich uzasadnienie.
3. Protestowi niespełniającemu wymogów ust. 2. nie nadaje się biegu.
4. Wójt bada zarzuty podniesione w proteście, a także sprawdza prawidłowość ustalenia wyników wyborów powołując w tym celu komisję w składzie od 3 do 5 osób.

§ 28

1. Wygaśnięcie mandatu sołtysa lub członka rady sołectkiej następuje wskutek:
 - 1) śmierci;
 - 2) złożenia pisemnej rezygnacji z pełnionej funkcji;
 - 3) nie posiadania czynnego prawa wyborczego w imieniu przepisów ustawy z dnia 5 stycznia 2011r. - Kodeks Wyborczy
2. W przypadkach określonych w ust. 1. pkt. 2, 3 wygaśnięcie mandatu stwierdza zebranie wiejskie zwołane przez wójta.

§ 29

1. Członkowie rady sołectkiej mogą zostać odwołani przez osoby uprawnione przed upływem kadencji z powodu:
 - 1) nie wykonywania swoich zadań;
 - 2) nie wykonywania uchwał zebrania wiejskiego;
 - 3) naruszenia postanowień statutu sołectwa;
 - 4) działania na szkodę sołectwa.
2. Sołtys może zostać odwołany przez osoby uprawnione przed upływem kadencji z powodu:
 - 1) nie wykonywania swoich zadań;
 - 2) nie wykonywania uchwał zebrania wiejskiego;
 - 3) naruszenia postanowień statutu sołectwa;
 - 4) nie złożenia rocznego sprawozdania z działalności i realizacji finansów sołectwa;
 - 5) działania na szkodę sołectwa;
 - 6) naruszenia dyscypliny finansowej;
 - 7) braku możliwości pełnienia funkcji sołtysa w wyniku decyzji życiowych i przypadków losowych trwających na tyle długo, by powodować paraliż, destabilizację funkcjonowania sołectwa lub powodować ryzyko utraty środków funduszu sołectkiego z powodu braku podmiotu upoważnionego do złożenia wniosku o przyznanie środków.

§ 30

1. Wniosek o odwołanie sołtysa lub członka rady sołeckiej kierowany jest do wójta.
2. Wniosek podpisany przez co najmniej 20% uprawnionych do głosowania mieszkańców sołectwa, musi zawierać uzasadnienie oraz wskazywać osobę reprezentującą wnioskodawców, do której kierowana będzie korespondencja.
3. W przypadku, gdy wniosek nie spełnienia wymogów określonych w ust. 2., wójt nie nadaje mu biegu.
4. Wójt w ciągu 30 dni od daty wpłynięcia wniosku, powołuje komisję w składzie od 3 do 5 osób w celu wstępnego zbadania zarzutów.
5. W razie potwierdzenia zarzutów wskazanych we wniosku, wójt niezwłocznie zarządza zebranie odwoławcze.
6. Zarządzenie o zwołaniu zebrania odwoławczego w celu odwołania sołtysa lub członka rady sołeckiej, wydaje wójt wskazując miejsce, dzień, godzinę i porządek zebrania.
7. W wyniku rażącego naruszenia dyscypliny finansowej przez sołtysa, potwierdzonego przez organy kontrolne, rada gminy na wniosek wójta lub z własnej inicjatywy może zwołać zebranie odwoławcze.
8. Odwołanie następuje w głosowaniu tajnym i bezpośrednim na zebraniu odwoławczym po uprzednim umożliwieniu wysłuchania osoby odwoływanej, za wyjątkiem §29 ust.2 p.7
9. Zebranie odwoławcze jest ważne bez względu na liczbę obecnych na zebraniu, stałych mieszkańców sołectwa uprawnionych do głosowania.

§31

1. Zebraniu odwoławczemu przewodniczy wskazany przez wójta pracownik urzędu gminy, według zawartego w zarządzeniu porządku obrad lub osoba wskazana w uchwale rady gminy jeśli odwołanie odbywa się na podstawie § 30. ust. 6.
2. Głosowanie odwoławcze przeprowadza komisja skrutacyjna w składzie co najmniej trzech osób, wybranych spośród uczestników zebrania odwoławczego.
3. Członkiem komisji skrutacyjnej nie może być osoba, której wniosek dotyczy.
4. Do zadań komisji skrutacyjnej należy:
 - 1) przygotowanie kart do głosowania;
 - 2) przedstawienie zasad i przeprowadzenie głosowania;
 - 3) ustalenie wyników głosowania i sporządzenie protokołu z wykonanych czynności;
 - 4) podanie wyników do publicznej wiadomości.
5. Uprawnieni do głosowania uczestnicy zebrania odwoławczego głosują na kartach do głosowania opatrzonych pieczęcią urzędu gminy.
6. Karta do głosowania zawiera przed nazwiskiem osoby odwoływanej pytanie: „Czy jesteś za odwołaniem” oraz słowa „tak” i „nie”.
7. Głosujący stawiają znak X przy wyrażeniu „tak” albo „nie”.
8. Nieważne są karty do głosowania:
 - 1) całkowicie przedarte;
 - 2) inne niż urzędowo określonych, zgodnie z treścią ust. 5 - 6.;
9. Nieważne są głosy oddane na ważnych kartach:
 - 1) na których postawiono znaki X przy wyrażeniu „tak” i „nie”;
 - 2) na których nie postawiono znaku X;
10. Dana osoba zostaje odwołana z funkcji sołtysa jeżeli za odwołaniem oddano 50% plus jeden głos spośród ważnie oddanych głosów)

§ 32

1. W przypadku wygaśnięcia mandatu sołtysa w trybie § 28 lub odwołania sołtysa w trybie § 29 - 31 wójt niezwłocznie zarządza wybory uzupełniające sołtysa.
2. W przypadku wygaśnięcia mandatu członka rady sołeckiej w trybie § 28 lub odwołania członka rady sołeckiej w trybie § 29 - 31 wójt niezwłocznie zarządza wybory uzupełniające.
3. Wybory mogą się odbyć tego samego dnia, po zakończeniu zebrania wiejskiego stwierdzającego wygaśnięcie mandatu sołtysa lub zebrania odwoławczego, jeżeli dokonało odwołania sołtysa.
4. Wybory uzupełniające mogą się odbyć tego samego dnia, po zakończeniu zebrania wiejskiego stwierdzającego wygaśnięcie mandatu członka rady sołeckiej lub zebrania odwoławczego, jeżeli dokonało odwołania członka rady sołeckiej.
5. Zebranie wyborcze w celu wyboru sołtysa lub uzupełnienia składu rady sołeckiej, wójt zwołuje 15 minut po zakończeniu zebrań, o których mowa w § 32 ust. 1 – 2.
6. Sołtys i członkowie rady sołeckiej wybrani w wyborach, których dotyczy §32. ust. 1 – 2. kończą kadencję zgodnie z §20 ust.1.

ROZDZIAŁ IV

Gospodarka finansowa sołectwa oraz zakres zadań do realizacji

§ 33

1. Gospodarka finansowa sołectwa prowadzona jest w ramach budżetu gminy, przy zastosowaniu kryteriów: celowości, zgodności z prawem, rzetelności i gospodarności.
2. Sołectwo samodzielnie gospodaruje środkami wydzielonymi do swojej dyspozycji, przeznaczając je na realizację zadań statutowych.
3. Zebranie wiejskie uchwalając roczny plan rzeczowo-finansowy sołectwa określa wydatki sołectwa zgodnie z załącznikiem uchwały budżetowej dotyczącym wydatków jednostki pomocniczej.
4. Sołectwo dysponuje następującymi środkami wyodrębnionymi w budżecie gminy:
 - 1) darowizny na rzecz sołectwa;
 - 2) środki pochodzące z nagród zdobytych przez sołectwo w konkursach;
 - 3) środki finansowe stanowiące dochody z mienia gminnego;
 - 4) środki własne gminy dedykowane na realizację potrzeb sołectwa;
 - 5) fundusz sołeczki, o ile został wyodrębniony.
5. Środki finansowe z budżetu, sołectwo może przeznaczyć, w szczególności na realizację następujących zadań:
 - 1) bieżące utrzymanie mienia gminnego użytkowanego przez sołectwo;
 - 2) utrzymanie dróg, ulic, placów znajdujących się na terenie sołectwa;
 - 3) poprawę infrastruktury w sołectwie;
 - 4) utrzymanie porządku i czystości w sołectwie;
 - 5) poprawę bezpieczeństwa mieszkańców sołectwa;
 - 6) utrzymanie terenów zielonych;
 - 7) realizację przedsięwzięć poprawiających jakość życia;
 - 8) realizację przedsięwzięć z zakresu kultury, sportu i rekreacji;
 - 9) wspieranie inicjatyw społecznych, wspomagających budowanie kapitału społecznego w sołectwie.
6. Do dnia 30 września roku poprzedzającego rok budżetowy, sołtys w formie pisemnej może złożyć do wójta wnioski do projektu budżetu gminy.
7. Obsługę finansowo - księgową sołectwa zapewnia wójt za pośrednictwem urzędu.

§ 34

1. Zadania przekazane przez gminę sołectwo realizuje poprzez:
 - 1) współpracę z organami gminy i jednostkami organizacyjnymi gminy w zakresie zaspokajania zbiorowych potrzeb mieszkańców sołectwa;
 - 2) wspieranie i inspirowanie działań o znaczeniu lokalnym, zmierzających do poprawy jakości warunków życia mieszkańców sołectwa;
 - 3) upowszechnianie kultury, sportu, rekreacji i turystyki wśród mieszkańców sołectwa;
 - 4) opiniowanie spraw o podstawowym znaczeniu dla społeczności sołectwa, w tym dotyczących zagospodarowania przestrzennego oraz funkcjonowania infrastruktury technicznej i komunikacyjnej w ramach posiadanych kompetencji.
2. W celu realizacji zadań sołectwo zarządza i korzysta z mienia gminnego przekazanego mu do korzystania przez gminę na zasadach określonych w zarządzeniu wójta .
3. Na wniosek zebrania wiejskiego wójt może przekazać sołectwu inne składniki mienia komunalnego określając sposób ich użytkowania.

ROZDZIAŁ V

Kontrola i nadzór nad działalnością organów sołectwa

§ 35

Organy gminy mają prawo do żądania informacji i danych, dotyczących organizacji i funkcjonowania sołectwa, niezbędnych do wykonywania przysługujących im uprawnień kontrolnych i nadzorczych.

§ 36

1. Kontrolę nad działalnością organów sołectwa prowadzą wójt oraz rada gminy.
2. Kontrola działalności sołectwa sprawowana jest na podstawie kryteriów zgodności z prawem, celowości, rzetelności i gospodarności.
3. Z kontroli sporządza się protokół. W protokole przedstawia się dokładnie stan faktyczny oraz wnioski i zalecenia pokontrolne, które przekazuje się wraz z protokołem sołtysowi, wójtowi i przewodniczącemu rady gminy.
4. Kontrolowany organ sołectwa może w terminie 7 dni od otrzymania protokołu i zaleceń pokontrolnych złożyć pisemne zastrzeżenia do protokołu do kontrolującego organu gminy. Do protokołu z kontroli zebrania wiejskiego pisemne zastrzeżenia może złożyć sołtys.
5. Kontrolujący organ gminy rozpatruje zastrzeżenia kontrolowanego organu sołectwa:
 - 1) w terminie 7 dni od dnia przedstawienia zastrzeżeń (w przypadku, gdy organem kontrolującym jest wójt);
 - 2) na najbliższej sesji rady gminy (gdy organem kontrolującym jest rada gminy).
6. Kontrolowany organ sołectwa jest związany rozstrzygnięciem organu kontrolującego, podjętym wskutek rozpatrzenia zastrzeżeń zgodnie z § 36 ust. 5.

§ 37

1. Nadzór nad działalnością organów sołectwa sprawowany jest na podstawie kryterium zgodności z prawem (legalności).
2. Organami nadzoru nad działalnością organów sołectwa są rada gminy i wójt.
3. Wójt wstrzymuje wykonanie sprzecznych z prawem aktów wydanych przez sołtysa oraz uchwał zebrania wiejskiego i niezwłocznie kieruje je do rady gminy w celu ich uchylecia.

4. W przypadku nieistotnego naruszenia prawa, nie stwierdza się nieważności uchwały lub aktu wydanego przez sołtysa, ograniczając się do wskazania, że zostały wydane z naruszeniem prawa.

ROZDZIAŁ VI

Przepisy przejściowe i końcowe

§ 38

Pierwsze wybory sołtysa i członków rady sołeckiej, po wejściu w życie niniejszego statutu odbywają się w terminie określonym zarządzeniem wójta.

§ 39

1. Statut sołectwa uchwała rada gminy w głosowaniu jawnym zwykłą większością głosów po przeprowadzeniu konsultacji z mieszkańcami.
2. Zmian w statucie dokonuje rada z własnej inicjatywy, na wniosek wójta lub na wniosek zebrania wiejskiego, w trybie przewidzianym dla jego uchwalenia.
3. W przypadkach spornych wiążąca interpretacja postanowień statutu należy do rady gminy.

§ 40

1. Statut podlega ogłoszeniu w trybie przewidzianym dla przepisów gminnych.
2. Treść statutu udostępnia się mieszkańcom do wglądu u sołtysa, w urzędzie oraz w Biuletynie Informacji Publicznej.

Załącznik nr 1 do Statutu sołectwa Zieliniec

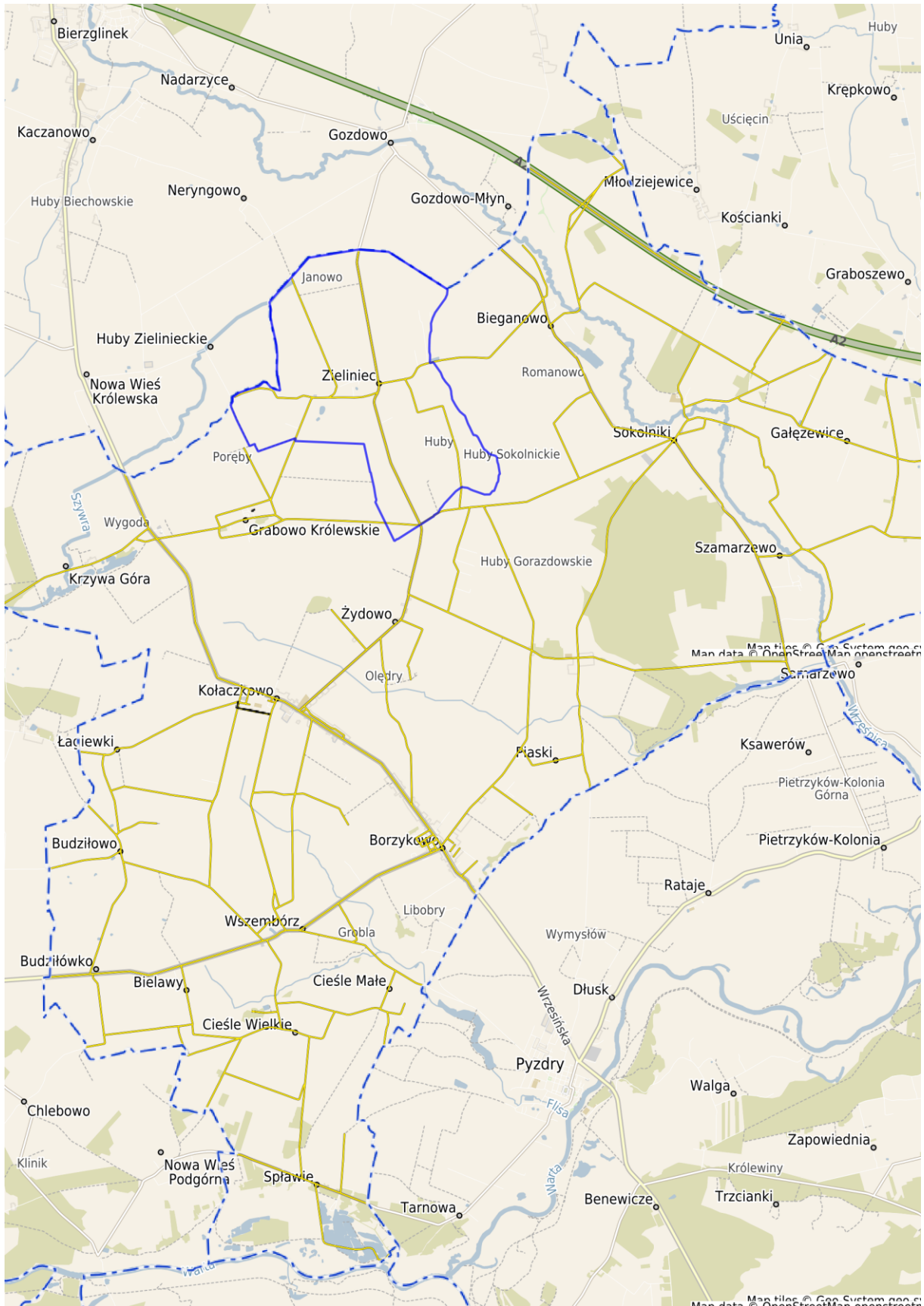

STATUT SOŁECTWA ŻYDOWO

ROZDZIAŁ I

Zasady ogólne

§ 1

Niniejszy statut określa:

1. Rozdział I. Zasady ogólne
2. Rozdział II. Organy sołectwa i zakres ich działania
3. Rozdział III. Zasady, tryb wyboru oraz odwoływania sołtysa i członków rady sołeckiej
4. Rozdział IV. Gospodarka finansowa sołectwa oraz zakres zadań do realizacji
5. Rozdział V. Kontrola i nadzór nad działalnością organów sołectwa
6. Rozdział VI. Przepisy przejściowe i końcowe

§ 2

Ilekróć w niniejszym statucie jest mowa o:

1. gminie - należy przez to rozumieć Gminę Kołaczkowo;
2. radzie gminy - należy przez to rozumieć Radę Gminy Kołaczkowo;
3. organy gminy - należy przez to rozumieć organy Gminy Kołaczkowo;
4. wójcie - należy przez to rozumieć Wójta Gminy Kołaczkowo;
5. urządzie gminy - należy przez to rozumieć Urząd Gminy Kołaczkowo;
6. sołectwie - należy przez to rozumieć Sołectwo Żydowo ;
7. sołtysie - należy przez to rozumieć organ wykonawczy Sołectwa Żydowo ;
8. radzie sołeckiej - należy przez to rozumieć radę sołecką Sołectwa Żydowo ;
9. zebraniu wiejskim - należy przez to rozumieć organ uchwałodawczy Sołectwa Żydowo .

§ 3

1. Sołectwo Żydowo, zwane dalej sołectwem, jest jednostką pomocniczą Gminy Kołaczkowo i stanowi wspólnotę samorządową osób zamieszkujących obszar wsi Żydowo .
2. Granice i położenie sołectwa w gminie określa mapa stanowiąca załącznik nr 1 do niniejszego statutu.
3. Sołectwo działa na podstawie przepisów prawa, a w szczególności:
 - 1) ustawy z dnia 8 marca 1990 r. o samorządzie gminnym;
 - 2) statutu Gminy Kołaczkowo;
 - 3) niniejszego statutu.

§ 4

1. Zadaniem sołectwa jest wspieranie gminy w realizacji jej zadań w zakresie zaspokajania zbiorowych potrzeb wspólnoty mieszkańców sołectwa poprzez:
 - 1) reprezentowanie zbiorowych interesów mieszkańców sołectwa przed organami gminy i jednostkami organizacyjnymi gminy;
 - 2) inicjowanie, organizowanie, realizowanie, a także wspieranie przedsięwzięć mających na celu zaspokajanie zbiorowych potrzeb mieszkańców;
 - 3) wspieranie i inspirowanie działań o znaczeniu lokalnym, zmierzających do poprawy jakości warunków życia mieszkańców sołectwa;

- 4) upowszechnianie kultury, sportu, rekreacji i turystyki wśród mieszkańców sołectwa;
- 5) opiniowanie spraw o podstawowym znaczeniu dla społeczności sołectwa, w tym dotyczących zagospodarowania przestrzennego oraz funkcjonowania infrastruktury technicznej i komunikacyjnej w ramach posiadanych kompetencji;
- 6) zarządzanie wydzielonym sołectwu mieniem komunalnym, w tym dysponowanie dochodami z tego mienia na zasadach przyjętych odrębną uchwałą rady gminy.

ROZDZIAŁ II

Organy sołectwa i zakres ich działania

§ 5

1. Sołectwo jest jednostką pomocniczą gminy, posiadającą własne organy:
 - 1) zebranie wiejskie - organ uchwałodawczy sołectwa;
 - 2) sołtys - organ wykonawczy sołectwa.
2. Działalność sołtysa wspomaga rada sołecka.

§ 6

1. Działalność organów sołectwa jest jawna.
2. Ograniczenia jawności mogą wynikać wyłącznie z ustaw.

§ 7

1. Do kompetencji zebrania wiejskiego należą:
 - 1) uchwalanie rocznego planu rzeczowo - finansowego sołectwa;
 - 2) uchwalanie wniosku o przyznanie środków z funduszu sołeckiego, o ile został wyodrębniony z budżetu gminy;
 - 3) podejmowanie uchwał w sprawach wygaśnięcia mandatu sołtysa i członków rady sołeckiej;
 - 4) rozpatrywanie i zatwierdzanie sprawozdania sołtysa z działalności i realizacji finansów sołectwa;
 - 5) opiniowanie na wniosek wójta lub rady gminy projektów rozstrzygnięć organów gminy;
 - 6) zarządzanie i korzystanie ze składników mienia komunalnego, przekazanego w zarząd sołectwu zarządzeniem wójta;
 - 7) podejmowanie uchwał w innych sprawach na wniosek sołtysa lub z własnej inicjatywy;
 - 8) występowanie z wnioskami do rady gminy i wójta o rozpatrzenie spraw, których zakres wykracza poza kompetencje sołectwa.
2. Zebranie wiejskie opiniuje, w części dotyczącej sołectwa, przedstawione do konsultacji przez radę gminy projekty uchwał, a także wydaje opinie w innych sprawach, jeżeli przepisy prawa tak stanowią.

§ 8

1. Zebranie wiejskie zwołuje sołtys z własnej inicjatywy lub na pisemny wniosek:
 - 1) co najmniej 5% mieszkańców uprawnionych do głosowania w zebraniu;
 - 2) rady sołeckiej;
 - 3) rady gminy;
 - 4) wójta.

2. Do wniosku o zwołanie zebrania wiejskiego wnioskodawca dołącza proponowany porządek obrad.
3. Zebranie wiejskie zwoływane na wniosek powinno odbyć się w terminie wskazanym przez wnioskodawcę i uzgodnionym z sołtysem.
4. Sołtys nie może odmówić zwołania zebrania wiejskiego na pisemny wniosek 5% mieszkańców sołectwa, rady sołeckiej, rady gminy lub wójta.
5. W przypadku, gdy sołtys nie chce lub nie może zwołać organu uchwałodawczego, zebranie wiejskie zwołuje wójt w drodze zarządzenia podając datę i miejsce zebrania wiejskiego oraz proponowany porządek obrad.
6. W przypadku, gdy wójt nie chce lub nie może zwołać zebrania wiejskiego, zebranie zwołuje rada gminy odrębną uchwałą podając datę i miejsce zebrania wiejskiego oraz proponowany porządek obrad.

§ 9

1. Zebranie wiejskie odbywa się w miarę potrzeb, nie rzadziej jednak niż raz w roku.
2. Termin, miejsce i porządek obrad zebrania wiejskiego sołtys podaje do wiadomości publicznej w sposób zwyczajowo przyjęty, poprzez rozplakatowanie na tablicach ogłoszeń oraz drogą elektroniczną na co najmniej 5 dni przed terminem zebrania.
3. W sprawach niecierpiących zwłoki, prawomocne zebranie wiejskie może być zwołane bez zachowania 5 - dniowego terminu ogłoszenia.
4. Termin i miejsce zebrania wiejskiego powinny umożliwiać uczestnictwo jak największej liczbie mieszkańców sołectwa.
5. W zebraniu wiejskim może uczestniczyć każdy, kto wyrazi taką wolę.
6. Prawo do głosowania na zebraniu wiejskim mają stali mieszkańcy sołectwa, posiadający czynne prawo wyborcze do organów gminy.
7. Zebranie wiejskie może być rejestrowane i transmitowane.

§ 10

1. Zebranie wiejskie jest prawomocne bez względu na liczbę obecnych, o ile zostało prawomocnie zwołane.
2. Zebranie zostało prawomocnie zwołane, gdy zwołał je podmiot do tego uprawniony oraz zostało ogłoszone zgodnie z § 9. ust. 2-3.

§ 11

1. Zebranie wiejskie otwiera sołtys, który może przewodniczyć jego obradom. Sołtys może wskazać inną osobę do przewodniczenia lub zarządzić jej wybór przez zebranie wiejskie.
2. W przypadku nieobecności sołtysa, zebranie wiejskie otwiera najstarszy wiekiem członek rady sołeckiej obecny na zebraniu, po czym następuje wybór przewodniczącego zebrania.
3. W przypadku zwołania zebrania wiejskiego przez wójta na podstawie § 8 ust. 5. zebranie otwiera i przewodniczy mu wójt lub osoba przez niego wskazana.
4. W przypadku zwołania zebrania przez radę gminy na podstawie § 8 ust. 6. zebranie otwiera i przewodniczy mu osoba wskazana w uchwale rady gminy.
5. Zebranie wiejskie przyjmuje porządek obrad na podstawie projektu przedłożonego przez sołtysa lub podmiot wnioskujący o zwołanie zebrania zgodnie z § 8 ust. 1.
6. Zebranie wiejskie jest protokołowane przez osobę wskazaną przez sołtysa lub wyznaczoną przez zebranie.
7. Protokół zebrania wiejskiego powinien zawierać w szczególności:
 - 1) datę i miejsce zebrania;

- 2) stwierdzenie prawomocności zebrania;
 - 3) informację o liczbie osób uczestniczących w zebraniu;
 - 4) porządek zebrania;
 - 5) informację o podjętych uchwałach wraz z ich treścią i wynikiem głosowania;
 - 6) treść wniosków zgłaszanych podczas zebrania oraz ich uzasadnienie;
 - 7) przebieg głosowania z wyszczególnieniem głosów „za”, „przeciw” i „wstrzymujących się”;
 - 8) skrótowy opis przebiegu zebrania;
 - 9) podpisy przewodniczącego zebrania i protokolanta;
 - 10) do protokołu dołącza się listę obecności zawierającą imiona i nazwiska uczestników zebrania z zaznaczeniem, czy dana osoba jest uprawniona do głosowania oraz uchwały i pozostałe załączniki, jeśli były przedmiotem obrad zebrania wiejskiego.
8. Uchwały zebrania wiejskiego podpisuje przewodniczący zebrania.
 9. Uchwały zebrania wiejskiego są numerowane w stosunku rocznym.
 10. Wypowiedzi niemające istotnego znaczenia lub głosy nieformalne mogą zostać pominięte w treści protokołu na polecenie przewodniczącego.
 11. Protokół jest udostępniany przez sołtysa.
 12. Sołtys dostarcza wójtowi kopię protokołu zebrania wraz z uchwałami i pozostałymi załącznikami w terminie 14 dni od daty zebrania wiejskiego.

§ 12

1. Zebranie wiejskie podejmuje decyzje w formie uchwał we wszystkich istotnych dla sołectwa sprawach, w ramach posiadanych kompetencji.
2. Zebranie wiejskie może zająć stanowisko, wyrazić opinię lub sformułować wniosek, który zostanie przyjęty uchwałą.
3. Uchwały zebrania wiejskiego zapadają w sposób jawny, zwykłą większością głosów, tzn. ilość głosów „za” musi być większa od ilości głosów „przeciw”.
4. Uchwały zebrania wiejskiego są ważne bez względu na liczbę osób biorących udział w zebraniu, o ile zostały podjęte w ramach kompetencji sołectwa.
5. Uchwały zebrania wiejskiego podjęte z naruszeniem prawa, wójt kieruje pod obrady rady gminy w celu ich uchylenia.

§ 13

Wójt zapewnia sołtysowi pomoc administracyjną w celu sprawnej organizacji zebrania wiejskiego.

§ 14

1. Do zadań sołtysa należy:
 - 1) reprezentowanie sołectwa wobec organów gminy i gminnych jednostek organizacyjnych;
 - 2) załatwianie indywidualnych spraw z zakresu administracji publicznej w ramach upoważnienia określonego przez radę gminy;
 - 3) sprawowanie zarządu nad mieniem gminnym powierzonym sołectwu;
 - 4) zwoływanie zebrań wiejskich;
 - 5) otwieranie zebrań wiejskich zwoływanych przez sołtysa;
 - 6) wykonywanie uchwał zebrania wiejskiego;
 - 7) składanie zebraniu wiejskiemu rocznych sprawozdań z działalności i realizacji finansów sołectwa;
 - 8) podejmowanie działań zgodnych z wolą wyrażoną przez zebranie wiejskie;

- 9) redagowanie i przygotowywanie projektów uchwał, wniosków, opinii i protokołów z zebrania wiejskiego;
- 10) przekazywanie wójtowi kopii protokołu z zebrania wiejskiego w terminie 14 dni od daty zebrania;
- 11) prowadzenie dokumentacji sołectwa, tzn. przechowywanie statutu sołectwa, pism, wniosków, protokołów, uchwał i dokumentów związanych z funkcjonowaniem sołectwa oraz dokumentacji realizacji funduszu sołeckiego o ile został wyodrębniony;
- 12) inicjowanie i wspieranie aktywności mieszkańców sołectwa;
- 13) współdziałanie z organami gminy w zakresie konsultacji społecznych;
- 14) zwoływanie i prowadzenie posiedzeń rady sołeckiej;
- 15) uczestniczenie w szkoleniach i naradach sołtysów organizowanych przez wójta;
- 16) współpraca z innymi sołtysami w celu realizacji przedsięwzięć wspólnych;
- 17) współdziałanie z organizacjami pozarządowymi działającymi na terenie sołectwa;
- 18) współpraca z jednostkami organizacyjnymi gminy w zakresie realizacji zadań sołectwa;
- 19) po zakończeniu kadencji sołtys zdaje do urzędu gminy tablicę z napisem „Sołtys”, godło, pieczęcie i zgromadzoną dokumentację sołectwa.

§ 15

Uczestnictwo sołtysa w pracach rady gminy odbywa się na zasadach określonych w statucie gminy.

§ 16

1. Sołtys pełni swoją funkcję społecznie.
2. Sołtys może otrzymywać dietę oraz zwrot kosztów podróży służbowej na zasadach określonych uchwałą rady gminy.

§ 17

Wójt udostępnia sołtysowi tablicę z napisem „Sołtys”, godło, pieczęć sołectwa oraz pieczęć sołtysa.

§ 18

1. Działalność sołtysa wspomaga rada sołecka, mająca charakter opiniodawczo-doradczy.
2. Rada sołecka liczy od 3 do 10 osób, o liczbie członków rady sołeckiej decydują w drodze głosowania stali mieszkańcy sołectwa uprawnieni do głosowania, przed przystąpieniem do zgłaszania kandydatów.
3. Członkowie rady sołeckiej pełnią swą funkcję społecznie.
4. Członkowie rady sołeckiej mogą otrzymywać dietę lub zwrot kosztów podróży służbowej na zasadach określonych uchwałą rady gminy.
5. Kadencja rady jest wspólna dla wszystkich jej członków. Członek rady sołeckiej wybrany w trakcie jej trwania kończy swą kadencję wraz z całą radą.
6. Posiedzenia rady sołeckiej odbywają się w miarę potrzeb, nie rzadziej jednak niż raz w roku.
7. Posiedzenia rady sołeckiej zwołuje i prowadzi sołtys.
8. Sołtys jest zobowiązany zwołać posiedzenie rady sołeckiej na wniosek 2 członków rady sołeckiej, w terminie wskazanym przez wnioskodawców.
9. W posiedzeniach rady sołeckiej może uczestniczyć każdy kto wyrazi taką wolę.
10. Z posiedzeń rady sołeckiej sporządza się protokół, który jest przechowywany w dokumentacji sołectwa.

§ 19

Do zadań rady sołeckiej należy:

- 1) wspomaganie działań sołtysa w realizacji jego zadań;
- 2) zbieranie wniosków mieszkańców i przedstawianie ich sołtysowi oraz na posiedzeniu rady sołeckiej;
- 3) współpraca i utrzymywanie kontaktów z organizacjami pozarządowymi;
- 4) występowanie do sołtysa i na posiedzeniach rady sołeckiej z inicjatywami dotyczącymi udziału mieszkańców w rozwiązywaniu problemów sołectwa i realizacji jego zadań;
- 5) przygotowanie projektu wniosku dotyczącego przeznaczenia funduszu sołeckiego, o ile został wyodrębniony w budżecie gminy;
- 6) współdziałanie z radami sołeckimi innych sołectw w celu realizacji przedsięwzięć wspólnych.

ROZDZIAŁ III

Zasady, tryb wyboru oraz odwoływania sołtysa i członków rady sołeckiej

§ 20

1. Kadencja sołtysa i rady sołeckiej rozpoczyna się z dniem wyboru i kończy się wraz z upływem kadencji Rady Gminy Kołaczkowo.
2. Po upływie kadencji sołtys i członkowie rady sołeckiej wykonują swoje zadania do dnia wyboru nowego sołtysa i członków rady sołeckiej.
3. Termin i miejsce zebrania wyborczego, na którym ma być dokonany wybór sołtysa i członków rady sołeckiej, wyznacza wójt w drodze zarządzenia najpóźniej w 60 dni od rozpoczęcia kadencji rady gminy, podając je do publicznej wiadomości na minimum 14 dni przed jego terminem.

§ 21

1. Sołtys oraz członkowie rady sołeckiej wybierani są spośród nieograniczonej liczby kandydatów przez stałych mieszkańców sołectwa uprawnionych do głosowania w głosowaniu tajnym i bezpośrednim.
2. Wybór sołtysa i członków rady sołeckiej odbywa się bez względu na liczbę obecnych uprawnionych do głosowania mieszkańców sołectwa.

§ 22

1. Zebraniu wyborczemu przewodniczy wskazany przez wójta pracownik urzędu gminy według zawartego w zarządzeniu porządku obrad.
2. W celu przeprowadzenia wyboru sołtysa i członków rady sołeckiej, uczestnicy zebrania wyborczego wybierają spośród swego grona trzyosobową komisję skrutacyjną.
3. Do zadań komisji skrutacyjnej należy:
 - 1) rejestrowanie kandydatów na sołtysa i członków rady sołeckiej;
 - 2) przygotowanie kart do głosowania;
 - 3) czuwanie nad prawidłowym przebiegiem głosowania;
 - 4) obliczanie głosów oddanych na poszczególnych kandydatów;
 - 5) sporządzenie protokołu z przeprowadzonych wyborów;
 - 6) ustalenie i podanie do wiadomości wyników głosowania;
 - 7) komisja skrutacyjna wybiera ze swego grona przewodniczącego i protokolanta.
4. Członkiem komisji skrutacyjnej nie mogą zostać osoby, które kandydują na funkcję sołtysa lub członka rady sołeckiej.
5. Z przeprowadzonych wyborów sporządza się protokół podpisany przez wszystkich członków komisji skrutacyjnej.

§ 23

1. Rada sołecka składa się od 3 do 10 osób.
2. O liczbie członków rady sołeckiej decydują w drodze głosowania stali mieszkańcy sołectwa uprawnieni do głosowania przed przystąpieniem do zgłaszania kandydatów.

§ 24

1. Kandydatów na funkcję sołtysa i członków rady sołeckiej w nieograniczonej liczbie mogą zgłaszać stali mieszkańcy sołectwa uprawnieni do głosowania uczestniczący w zebraniu wyborczym.
2. W pierwszej kolejności należy przeprowadzić zgłoszenie kandydatów i głosowanie dla dokonania wyboru sołtysa. W drugiej kolejności należy przeprowadzić zgłoszenie kandydatów i głosowanie dla dokonania wyborów członków rady sołeckiej.

§ 25

1. Komisja skrutacyjna powołana do przeprowadzenia wyborów zamyka listę kandydatów na funkcję sołtysa oraz listę kandydatów na członków rady sołeckiej po zarejestrowaniu tych kandydatów, którzy wyrazili zgodę na kandydowanie.
2. W przypadku, gdy kandydat zgłaszany na sołtysa lub członka rady sołeckiej nie uczestniczy w wyborach, zgłaszający przedkłada jego pisemną zgodę na kandydowanie.

§ 26

1. Uprawnieni do głosowania uczestnicy zebrania wyborczego, na którym wybierany jest sołtys i członkowie rady sołeckiej głosują na kartach do głosowania opatrzonych pieczęcią urzędu gminy. Karty do głosowania przygotowuje się odrębnie dla wyboru sołtysa i odrębnie dla wyboru rady sołeckiej.
2. Nazwiska kandydatów na karcie do głosowania umieszcza się w porządku alfabetycznym.
3. Nieważne są głosy na kartach:
 - 1) całkowicie przedartych;
 - 2) innych niż urzędowo określonych, zgodnie z treścią ust. 1.;
4. Nieważne są głosy oddane na ważnych kartach:
 - 1) na których postawiono znak X obok nazwiska więcej niż 1 kandydata – przy wyborze sołtysa;
 - 2) na których postawiono znak X obok nazwiska większej liczby, niż wynosi liczba członków rady sołeckiej;
 - 3) na których nie postawiono znaku X obok nazwiska żadnego z kandydatów.
5. Na karcie do głosowania przy wybranym przez siebie kandydacie głosujący stawia znak X.
6. Na funkcję sołtysa zostaje wybrany kandydat, który uzyskał największą ilość głosów.
7. Jeżeli przy wyborze sołtysa, dwóch lub więcej kandydatów otrzyma jednakową ilość głosów, głosowanie powtarza się z udziałem jedynie tych kandydatów, którzy otrzymali równą największą ilość głosów.
8. Jeżeli do wyboru sołtysa zarejestrowano tylko jednego kandydata, głosujący na karcie do głosowania zaznaczają znak X przy słowie „tak” lub „nie”.
9. Kandydat zostaje wybrany na funkcję sołtysa jeżeli otrzymał 50% plus jeden głos na „tak” spośród ważnie oddanych głosów.
10. Jeżeli kandydat nie uzyskał wymaganej ilości głosów, przewodniczący zebrania wyborczego zarządza przerwę, po której następuje kolejne głosowanie.
11. Przepis ust. 6. stosuje się odpowiednio do wyboru członków rady sołeckiej. Jeżeli przy wyborze członków rady sołeckiej, dwóch lub więcej kandydatów otrzyma jednakową ilość głosów, a nie wystarcza dla nich miejsc mandatowych, głosowanie

powtarza się w części dotyczącej mandatów nieobsadzonych z udziałem jedynie tych kandydatów, którzy otrzymali równą największą ilość głosów.

§ 27

1. W ciągu 7 dni od dnia wyborów wyborca może wnieść protest przeciwko ważności wyborów, jeżeli dopuszczono się naruszenia przepisów statutu dotyczących wyborów.
2. Protest wnosi się do wójta na piśmie, zawierającym zarzuty i ich uzasadnienie.
3. Protestowi niespełniającemu wymogów ust. 2. nie nadaje się biegu.
4. Wójt bada zarzuty podniesione w proteście, a także sprawdza prawidłowość ustalenia wyników wyborów powołując w tym celu komisję w składzie od 3 do 5 osób.

§ 28

1. Wygaśnięcie mandatu sołtysa lub członka rady sołeckiej następuje wskutek:
 - 1) śmierci;
 - 2) złożenia pisemnej rezygnacji z pełnionej funkcji;
 - 3) nie posiadania czynnego prawa wyborczego w imieniu przepisów ustawy z dnia 5 stycznia 2011r. - Kodeks Wyborczy
2. W przypadkach określonych w ust. 1. pkt. 2, 3 wygaśnięcie mandatu stwierdza zebranie wiejskie zwołane przez wójta.

§ 29

1. Członkowie rady sołeckiej mogą zostać odwołani przez osoby uprawnione przed upływem kadencji z powodu:
 - 1) nie wykonywania swoich zadań;
 - 2) nie wykonywania uchwał zebrania wiejskiego;
 - 3) naruszenia postanowień statutu sołectwa;
 - 4) działania na szkodę sołectwa.
2. Sołtys może zostać odwołany przez osoby uprawnione przed upływem kadencji z powodu:
 - 1) nie wykonywania swoich zadań;
 - 2) nie wykonywania uchwał zebrania wiejskiego;
 - 3) naruszenia postanowień statutu sołectwa;
 - 4) nie złożenia rocznego sprawozdania z działalności i realizacji finansów sołectwa;
 - 5) działania na szkodę sołectwa;
 - 6) naruszenia dyscypliny finansowej;
 - 7) braku możliwości pełnienia funkcji sołtysa w wyniku decyzji życiowych i przypadków losowych trwających na tyle długo, by powodować paraliż, destabilizację funkcjonowania sołectwa lub powodować ryzyko utraty środków funduszu sołeckiego z powodu braku podmiotu upoważnionego do złożenia wniosku o przyznanie środków.

§ 30

1. Wniosek o odwołanie sołtysa lub członka rady sołeckiej kierowany jest do wójta.
2. Wniosek podpisany przez co najmniej 20% uprawnionych do głosowania mieszkańców sołectwa, musi zawierać uzasadnienie oraz wskazywać osobę reprezentującą wnioskodawców, do której kierowana będzie korespondencja.
3. W przypadku, gdy wniosek nie spełnienia wymogów określonych w ust. 2., wójt nie nadaje mu biegu.

4. Wójt w ciągu 30 dni od daty wpłynięcia wniosku, powołuje komisję w składzie od 3 do 5 osób w celu wstępnego zbadania zarzutów.
5. W razie potwierdzenia zarzutów wskazanych we wniosku, wójt niezwłocznie zarządza zebranie odwoławcze.
6. Zarządzenie o zwołaniu zebrania odwoławczego w celu odwołania sołtysa lub członka rady sołeckiej, wydaje wójt wskazując miejsce, dzień, godzinę i porządek zebrania.
7. W wyniku rażącego naruszenia dyscypliny finansowej przez sołtysa, potwierdzonego przez organy kontrolne, rada gminy na wniosek wójta lub z własnej inicjatywy może zwołać zebranie odwoławcze.
8. Odwołanie następuje w głosowaniu tajnym i bezpośrednim na zebraniu odwoławczym po uprzednim umożliwieniu wysłuchania osoby odwoływanej, za wyjątkiem §29 ust.2 p.7
9. Zebranie odwoławcze jest ważne bez względu na liczbę obecnych na zebraniu, stałych mieszkańców sołectwa uprawnionych do głosowania.

§31

1. Zebraniu odwoławczemu przewodniczy wskazany przez wójta pracownik urzędu gminy, według zawartego w zarządzeniu porządku obrad lub osoba wskazana w uchwale rady gminy jeśli odwołanie odbywa się na podstawie § 30. ust. 6.
2. Głosowanie odwoławcze przeprowadza komisja skrutacyjna w składzie co najmniej trzech osób, wybranych spośród uczestników zebrania odwoławczego.
3. Członkiem komisji skrutacyjnej nie może być osoba, której wniosek dotyczy.
4. Do zadań komisji skrutacyjnej należy:
 - 1) przygotowanie kart do głosowania;
 - 2) przedstawienie zasad i przeprowadzenie głosowania;
 - 3) ustalenie wyników głosowania i sporządzenie protokołu z wykonanych czynności;
 - 4) podanie wyników do publicznej wiadomości.
5. Uprawnieni do głosowania uczestnicy zebrania odwoławczego głosują na kartach do głosowania opatrzonych pieczęcią urzędu gminy.
6. Karta do głosowania zawiera przed nazwiskiem osoby odwoływanej pytanie: „Czy jesteś za odwołaniem” oraz słowa „tak” i „nie”.
7. Głosujący stawiają znak X przy wyrażeniu „tak” albo „nie”.
8. Nieważne są karty do głosowania:
 - 1) całkowicie przedarte;
 - 2) inne niż urzędowo określonych, zgodnie z treścią ust. 5 - 6.;
9. Nieważne są głosy oddane na ważnych kartach:
 - 1) na których postawiono znaki X przy wyrażeniu „tak” i „nie”;
 - 2) na których nie postawiono znaku X;
10. Dana osoba zostaje odwołana z funkcji sołtysa jeżeli za odwołaniem oddano 50% plus jeden głos spośród ważnie oddanych głosów)

§ 32

1. W przypadku wygaśnięcia mandatu sołtysa w trybie § 28 lub odwołania sołtysa w trybie § 29 - 31 wójt niezwłocznie zarządza wybory uzupełniające sołtysa.
2. W przypadku wygaśnięcia mandatu członka rady sołeckiej w trybie § 28 lub odwołania członka rady sołeckiej w trybie § 29 - 31 wójt niezwłocznie zarządza wybory uzupełniające.
3. Wybory mogą się odbyć tego samego dnia, po zakończeniu zebrania wiejskiego stwierdzającego wygaśnięcie mandatu sołtysa lub zebrania odwoławczego, jeżeli dokonało odwołania sołtysa.

4. Wybory uzupełniające mogą się odbyć tego samego dnia, po zakończeniu zebrania wiejskiego stwierdzającego wygaśnięcie mandatu członka rady sołectkiej lub zebrania odwoławczego, jeżeli dokonało odwołania członka rady sołectkiej.
5. Zebranie wyborcze w celu wyboru sołtysa lub uzupełnienia składu rady sołectkiej, wójt zwołuje 15 minut po zakończeniu zebrań, o których mowa w § 32 ust. 1 – 2.
6. Sołtys i członkowie rady sołectkiej wybrani w wyborach, których dotyczy §32. ust. 1 – 2. kończą kadencję zgodnie z §20 ust.1.

ROZDZIAŁ IV

Gospodarka finansowa sołectwa oraz zakres zadań do realizacji

§ 33

1. Gospodarka finansowa sołectwa prowadzona jest w ramach budżetu gminy, przy zastosowaniu kryteriów: celowości, zgodności z prawem, rzetelności i gospodarności.
2. Sołectwo samodzielnie gospodaruje środkami wydzielonymi do swojej dyspozycji, przeznaczając je na realizację zadań statutowych.
3. Zebranie wiejskie uchwalając roczny plan rzeczowo-finansowy sołectwa określa wydatki sołectwa zgodnie z załącznikiem uchwały budżetowej dotyczącym wydatków jednostki pomocniczej.
4. Sołectwo dysponuje następującymi środkami wyodrębnionymi w budżecie gminy:
 - 1) darowizny na rzecz sołectwa;
 - 2) środki pochodzące z nagród zdobytych przez sołectwo w konkursach;
 - 3) środki finansowe stanowiące dochody z mienia gminnego;
 - 4) środki własne gminy dedykowane na realizację potrzeb sołectwa;
 - 5) fundusz sołectki, o ile został wyodrębniony.
5. Środki finansowe z budżetu, sołectwo może przeznaczyć, w szczególności na realizację następujących zadań:
 - 1) bieżące utrzymanie mienia gminnego użytkowanego przez sołectwo;
 - 2) utrzymanie dróg, ulic, placów znajdujących się na terenie sołectwa;
 - 3) poprawę infrastruktury w sołectwie;
 - 4) utrzymanie porządku i czystości w sołectwie;
 - 5) poprawę bezpieczeństwa mieszkańców sołectwa;
 - 6) utrzymanie terenów zielonych;
 - 7) realizację przedsięwzięć poprawiających jakość życia;
 - 8) realizację przedsięwzięć z zakresu kultury, sportu i rekreacji;
 - 9) wspieranie inicjatyw społecznych, wspomagających budowanie kapitału społecznego w sołectwie.
6. Do dnia 30 września roku poprzedzającego rok budżetowy, sołtys w formie pisemnej może złożyć do wójta wnioski do projektu budżetu gminy.
7. Obsługę finansowo - księgową sołectwa zapewnia wójt za pośrednictwem urzędu.

§ 34

1. Zadania przekazane przez gminę sołectwo realizuje poprzez:
 - 1) współpracę z organami gminy i jednostkami organizacyjnymi gminy w zakresie zaspokajania zbiorowych potrzeb mieszkańców sołectwa;
 - 2) wspieranie i inspirowanie działań o znaczeniu lokalnym, zmierzających do poprawy jakości warunków życia mieszkańców sołectwa;

- 3) upowszechnianie kultury, sportu, rekreacji i turystyki wśród mieszkańców sołectwa;
 - 4) opiniowanie spraw o podstawowym znaczeniu dla społeczności sołectwa, w tym dotyczących zagospodarowania przestrzennego oraz funkcjonowania infrastruktury technicznej i komunikacyjnej w ramach posiadanych kompetencji.
2. W celu realizacji zadań sołectwo zarządza i korzysta z mienia gminnego przekazanego mu do korzystania przez gminę na zasadach określonych w zarządzeniu wójta .
 3. Na wniosek zebrania wiejskiego wójt może przekazać sołectwu inne składniki mienia komunalnego określając sposób ich użytkowania.

ROZDZIAŁ V

Kontrola i nadzór nad działalnością organów sołectwa

§ 35

Organy gminy mają prawo do żądania informacji i danych, dotyczących organizacji i funkcjonowania sołectwa, niezbędnych do wykonywania przysługujących im uprawnień kontrolnych i nadzorczych.

§ 36

1. Kontrolę nad działalnością organów sołectwa prowadzą wójt oraz rada gminy.
2. Kontrola działalności sołectwa sprawowana jest na podstawie kryteriów zgodności z prawem, celowości, rzetelności i gospodarności.
3. Z kontroli sporządza się protokół. W protokole przedstawia się dokładnie stan faktyczny oraz wnioski i zalecenia pokontrolne, które przekazuje się wraz z protokołem sołtysowi, wójtowi i przewodniczącemu rady gminy.
4. Kontrolowany organ sołectwa może w terminie 7 dni od otrzymania protokołu i zaleceń pokontrolnych złożyć pisemne zastrzeżenia do protokołu do kontrolującego organu gminy. Do protokołu z kontroli zebrania wiejskiego pisemne zastrzeżenia może złożyć sołtys.
5. Kontrolujący organ gminy rozpatruje zastrzeżenia kontrolowanego organu sołectwa:
 - 1) w terminie 7 dni od dnia przedstawienia zastrzeżeń (w przypadku, gdy organem kontrolującym jest wójt);
 - 2) na najbliższej sesji rady gminy (gdy organem kontrolującym jest rada gminy).
6. Kontrolowany organ sołectwa jest związany rozstrzygnięciem organu kontrolującego, podjętym wskutek rozpatrzenia zastrzeżeń zgodnie z § 36 ust. 5.

§ 37

1. Nadzór nad działalnością organów sołectwa sprawowany jest na podstawie kryterium zgodności z prawem (legalności).
2. Organami nadzoru nad działalnością organów sołectwa są rada gminy i wójt.
3. Wójt wstrzymuje wykonanie sprzecznych z prawem aktów wydanych przez sołtysa oraz uchwał zebrania wiejskiego i niezwłocznie kieruje je do rady gminy w celu ich uchylecia.
4. W przypadku nieistotnego naruszenia prawa, nie stwierdza się nieważności uchwały lub aktu wydanego przez sołtysa, ograniczając się do wskazania, że zostały wydane z naruszeniem prawa.

ROZDZIAŁ VI

Przepisy przejściowe i końcowe

§ 38

Pierwsze wybory sołtysa i członków rady sołeckiej, po wejściu w życie niniejszego statutu odbywają się w terminie określonym zarządzeniem wójta.

§ 39

1. Statut sołectwa uchwała rada gminy w głosowaniu jawnym zwykłą większością głosów po przeprowadzeniu konsultacji z mieszkańcami.
2. Zmian w statucie dokonuje rada z własnej inicjatywy, na wniosek wójta lub na wniosek zebrania wiejskiego, w trybie przewidzianym dla jego uchwalenia.
3. W przypadkach spornych wiążąca interpretacja postanowień statutu należy do rady gminy.

§ 40

1. Statut podlega ogłoszeniu w trybie przewidzianym dla przepisów gminnych.
2. Treść statutu udostępnia się mieszkańcom do wglądu u sołtysa, w urzędzie oraz w Biuletynie Informacji Publicznej.

Załącznik nr 1 do Statutu sołectwa Żydowo

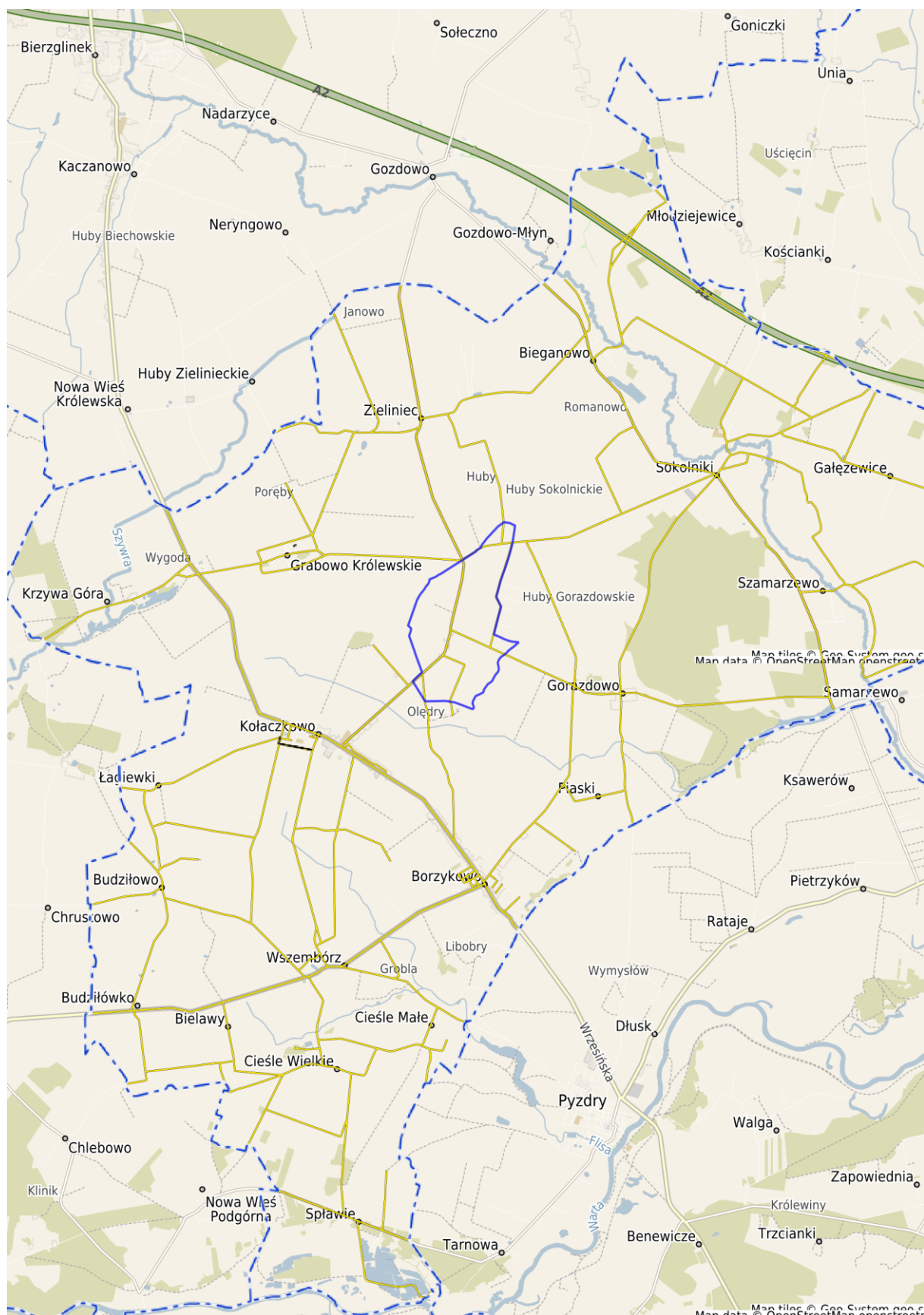

Uzasadnienie

Zgodnie z art. 35 ust. 1 ustawy z dnia 8 marca 1990r o samorządzie gminnym (Dz. U. z 2023 r. poz. 40), organizację i zakres działania jednostki pomocniczej określa rada gminy odrębnym statutem, po przeprowadzeniu konsultacji z mieszkańcami.

Dotychczas dla 17 jednostek pomocniczych Gminy Kołaczkowo obowiązywała uchwała Nr VII/40/2003 Rady Gminy Kołaczkowo z dnia 30 czerwca 2003 r. w sprawie nadania Statutu Samorządom Mieszkańców Sołectw, ale Wojewódzki Sąd Administracyjny w Poznaniu na mocy wyroku z dnia 12 listopada 2020 r. sygn. akt IV SA/Po 923/20, stwierdził jej nieważność. W związku z powyższym jednostki pomocnicze działają na podstawie uchwały Nr V/41/90 Rady Gminy Kołaczkowo z dnia 24 października 1990 r. w sprawie ustalenia statutów sołectw, co z uwagi na zmianę przepisów prawnych wymaga pilnego dostosowania brzmienia statutów jednostek pomocniczych do aktualnych przepisów prawa.

Jak określono na wstępie uzasadnienia, projekty statutów jednostek pomocniczych podlegają konsultacji z mieszkańcami sołectwa. Wójt Gminy Kołaczkowo zarządzeniem Nr 336/2022 z dnia 18 listopada 2022 r. w sprawie przeprowadzenia konsultacji społecznych dotyczących uchwalenia statutów Sołectw Gminy Kołaczkowo postanowił o przeprowadzeniu konsultacji treści projektowanych statutów z mieszkańcami sołectw w trybie § 4 i §6 ust.1 uchwały nr V/40/2019 Rady Gminy Kołaczkowo z dnia 18 marca 2019 r. w sprawie zasad i trybu przeprowadzania konsultacji z mieszkańcami Gminy Kołaczkowo. Konsultacje odbyły się w okresie od dnia 28 listopada 2022 r. do 28 grudnia 2022 r. w formie badania opinii mieszkańców poprzez umieszczenie obwieszczenia o konsultacjach wraz z projektami uchwał na stronie internetowej Gminy Kołaczkowo, w biuletynie informacji publicznej w zakładce „Konsultacje społeczne” oraz na tablicy ogłoszeń Urzędu Gminy Kołaczkowo. W dniu 30.11.2022r. odbyło się również spotkanie z sołtysami sołectw, celem omówienia postanowień projektu uchwały. Mieszkańcy sołectw nie wnieśli uwag czy swoich propozycji do przedstawionych projektów.

Projekt uchwały w sprawie uchwalenia statutów przygotowany jest w odniesieniu do wszystkich 17 sołectw .

Mając powyższe na uwadze powyższe podjęcie niniejszej uchwały jest uzasadnione i konieczne.